MANUSCRIPTS OF QIANZHONGSHU

錢鍾書手稿集

中文筆記

16

錢鍾書 著

创于1897
The Commercial Press
商務印書館

商務印書館

二〇一一年·北京

中文筆記　第十六册

錢鍾書手稿集

錢鍾書　著

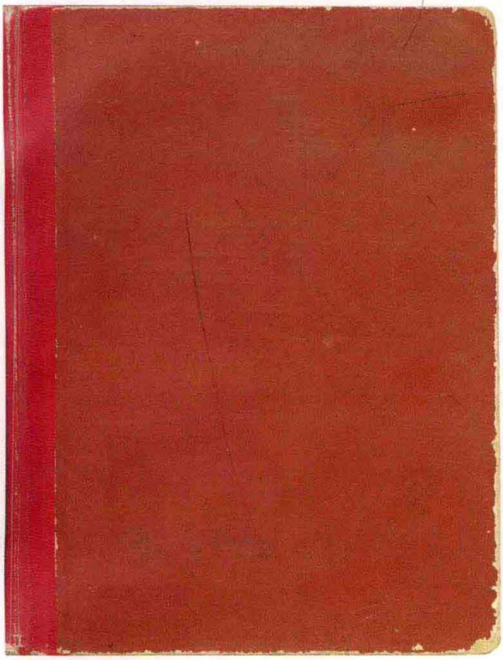

硬皮本（三十一）封面

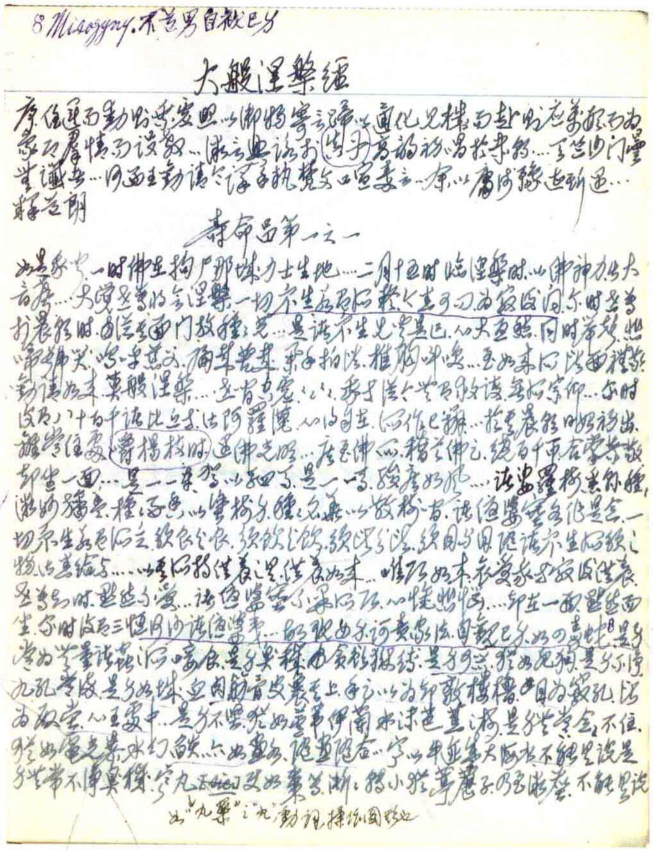

大般涅槃经

寿命品第一之一

硬皮本（三十一）内文

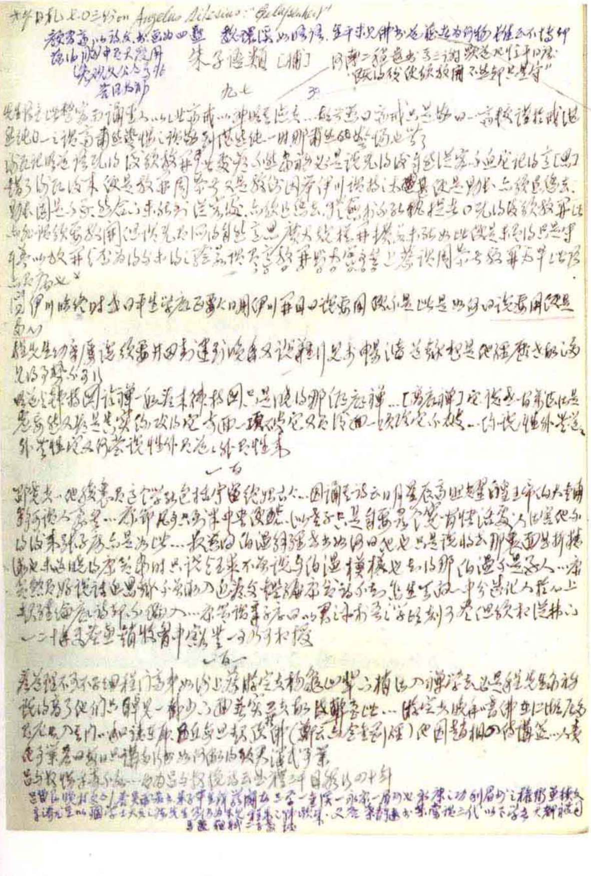

朱子语类〔補〕

硬皮本（三十二）内文

硬皮本（三十二）封面

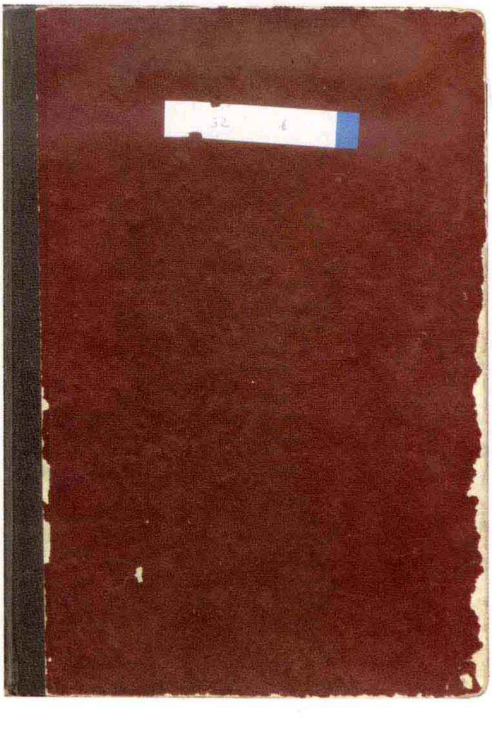

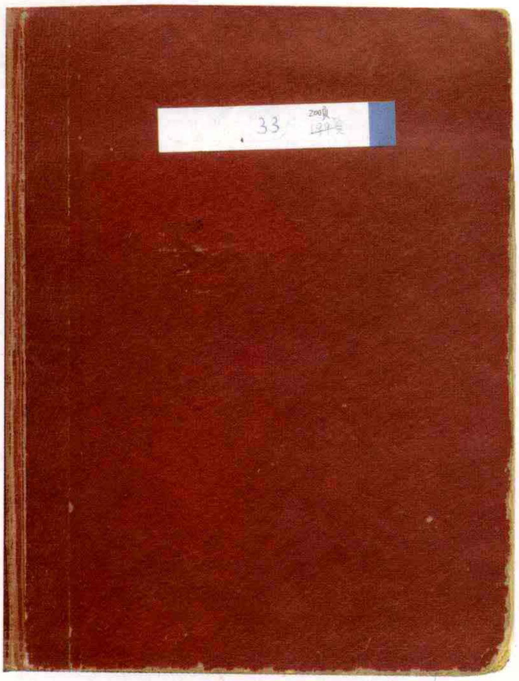

硬皮本（三十三）封面

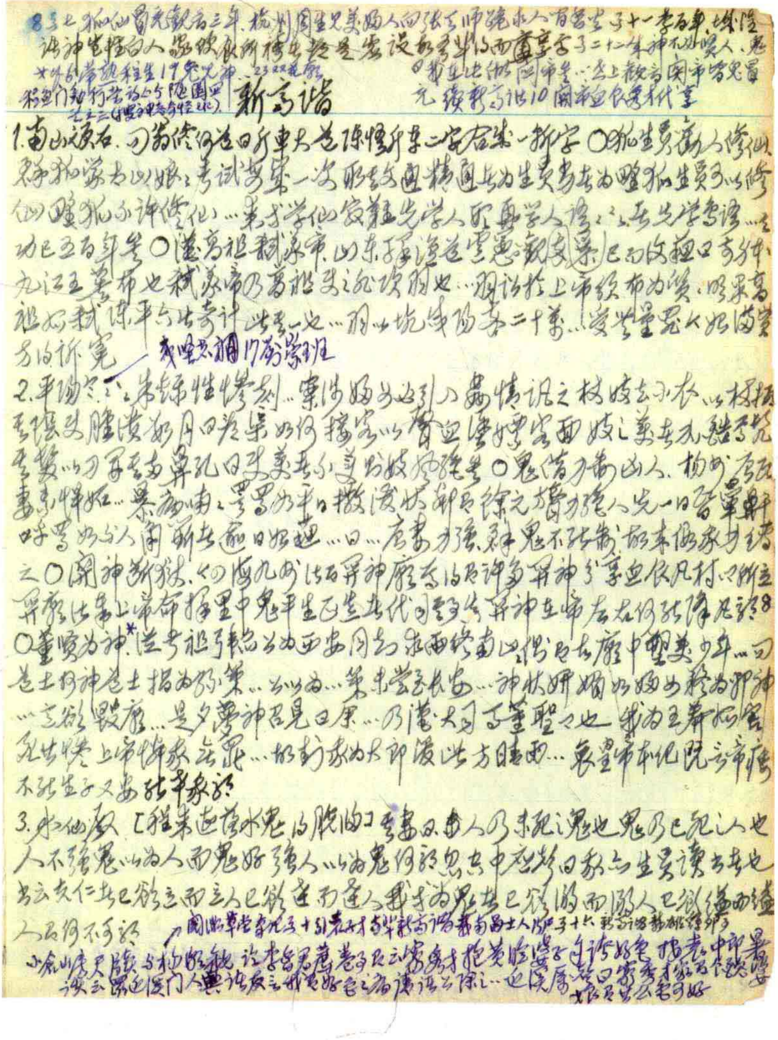

硬皮本（三十三）内文

第十六册　目　録

硬皮本（三十一）

大般涅槃經四十卷　〔北凉〕曇無讖譯 …………………………………………… 五
周易参同契三卷　〔漢〕魏伯陽 ………………………………………………… 二八
金陵瑣事四卷、續金陵瑣事二卷、二續金陵瑣事二卷　〔明〕周　暉 ……… 三一
宗鏡録一百卷　〔宋〕釋延壽 …………………………………………………… 三四
管子二十四卷　〔周〕管　仲 …………………………………………………… 四九
全上古三代秦漢三國六朝文七百四十六卷（補）　〔清〕嚴可均輯 ………… 七一
欒城後集二十四卷（續）　〔宋〕蘇轍〔續梅村詩集册〕………………………… 七三
全上古三代秦漢三國六朝文七百四十六卷（補）　〔清〕嚴可均輯 ………… 八三
路史四十八卷　〔宋〕羅　泌 …………………………………………………… 一四五
東塾集六卷　〔清〕陳　澧 ……………………………………………………… 一四九
亭林文集六卷、蔣山傭殘稿三卷、亭林佚文輯補一卷　〔清〕顧炎武 …… 一五四
張太岳文集四十八卷　〔明〕張居正 …………………………………………… 一六二
鏡花緣一百回　〔清〕李汝珍 …………………………………………………… 一七一
女仙外史一百回　〔清〕吕　熊 ………………………………………………… 一八一
王龍谿全集二十卷　〔明〕王　畿 ……………………………………………… 一八八
趙松雪全集十卷　〔元〕趙孟頫 ………………………………………………… 一九〇
吕氏春秋二十六卷　〔秦〕吕不韋 ……………………………………………… 一九二

硬皮本（三十二）

梅崖居士文集三十八卷、外集八卷　〔清〕朱仕琇 …………………………… 二〇三
東觀餘論二卷　〔宋〕黄伯思 …………………………………………………… 二〇四
南史八十卷　〔唐〕李延壽 ……………………………………………………… 二〇六
紫竹山房集三十二卷　〔清〕陳兆崙 …………………………………………… 二二九
朱子語類一百四十卷（補）　〔宋〕朱　熹 …………………………………… 二三一
舊唐書二百卷　〔後晉〕劉　昫 ………………………………………………… 二四五
閱微草堂筆記二十四卷　〔清〕紀　昀 ………………………………………… 三〇五
東京夢華録十卷　〔宋〕孟元老 ………………………………………………… 三一九
内經素問九卷　〔战國〕佚名 …………………………………………………… 三二五

夜譚隨録十二卷　〔清〕和邦額 …… 三二七
難經集注五卷　〔漢〕秦越人 …… 三三一
耳食録十二卷　〔清〕樂　鈞 …… 三三三
水東日記四十卷　〔明〕葉　盛 …… 三三七
陸宣公翰苑集二十四卷　〔唐〕陸　贄 …… 三四二
道德指歸論六卷　〔漢〕嚴　遵 …… 三四六
後西游記四十回（補）　〔清〕天花才子〔補俞仲蔚先生文集 28〕 …… 三五〇
寶真齋法書贊二十八卷　〔宋〕岳　珂 …… 三六二
西湖二集三十四卷　〔明〕周清源 …… 三七一
西湖佳話十六卷　〔清〕古吴墨浪子 …… 三七六
秋澗大全集一百卷　〔元〕王　惲 …… 三七七
退庵隨筆二十二卷　〔清〕梁章鉅 …… 三八一
重論文齋筆録十二卷　〔清〕王端履 …… 三八三
閑止書堂集鈔二卷　〔清〕陳夢雷 …… 三八四
友鷗堂集八卷　〔清〕黄鷟來 …… 三八五
近代詩鈔不分卷　陳　衍輯〔又見吴嘉紀詩箋校册 5〕 …… 三八七
休復居詩集六卷　〔清〕毛嶽生 …… 三八九
磵東詩鈔十卷　〔清〕歐陽輅 …… 三九〇
唐闕史二卷　〔五代〕高彦休 …… 三九〇
玉照新志六卷　〔宋〕王明清 …… 三九一
雲煙過眼録四卷　〔宋〕周　密 …… 三九二
國朝學案小識十四卷　〔清〕唐　鑑 …… 三九二

硬皮本（三十三上）

敦煌變文集二册　王重民等編 …… 三九七
新齊諧二十四卷、續新齊諧十卷　〔清〕袁　枚 …… 三九九
李太白全集三十六卷　〔唐〕李　白撰　〔清〕王　琦注 …… 四一四
東坡七集一百一十卷　〔宋〕蘇　軾 …… 四二一
柳河東集四十五卷　〔唐〕柳宗元 …… 四二七
宋書一百卷　〔南朝梁〕沈　約 …… 四二九
魏書一百一十四卷　〔北齊〕魏　收 …… 四五七

硬皮本（三十一）

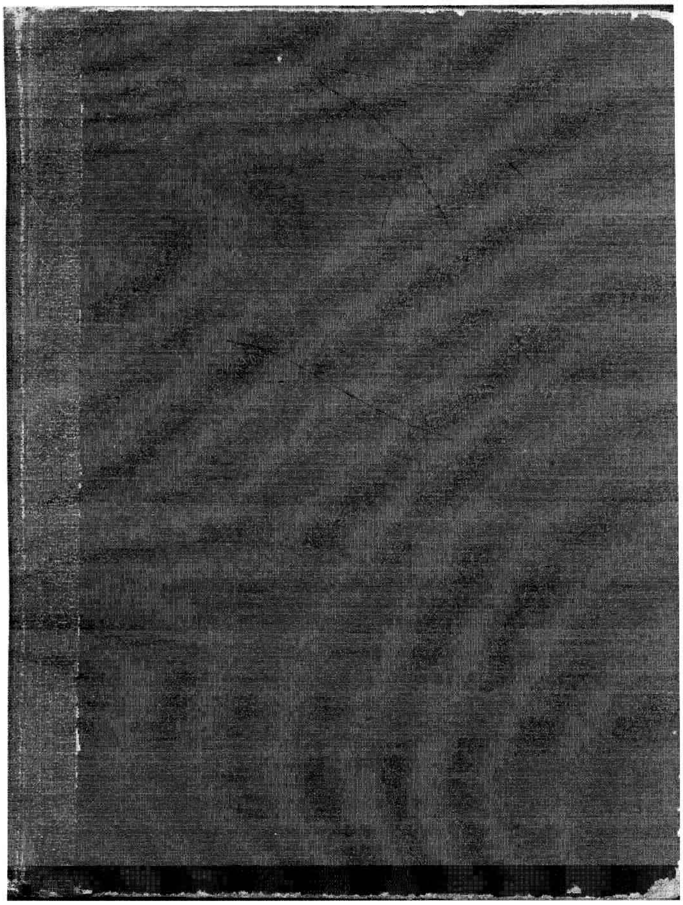

原本尺寸：163×213mm

1. 大般涅槃經
2. 周易參同契
3. 金陵瑣事
4. 宗鏡錄
5. 管子
6. 太 欒城後集（續梅村詩亼册）
7. 全西漢三國六朝文（補）
8. 路史
9. 東塾集
10. 顧亭林文亼
11. 張太岳文集
12. 鏡花緣
13. 女仙外史
14. 王龍谿全亼
15. 趙松雪全亼
16. 呂氏春秋

8 Misogyny。参看男自观己身

大般涅槃经

序：伟运而动，则乘虚照以御物；寄言蹄以通化，冥机而赴，则应万形而为象，即群情而设教……[illegible]出于[illegible]，称为最于众经……天竺沙门昙无谶者……河西王劝请令译，手执梵文，口宣秦言……余以庸浅，豫遭斯运……释道朗

寿命品第一之一

如是我闻，一时佛在拘尸那城力士生地……二月十五日临涅槃时，以佛神力出大音声……大觉世尊将入涅槃，一切众生若有所疑，今悉可问，为最后问。尔时世尊于晨朝时，从其面门放种种光……是诸众生见光遇已，身心大惊，同时举声，悲啼号哭：呜呼慈父，痛哉苦哉，举手拍头，椎胸叫唤……至如来所，头面礼敬，劝请如来莫般涅槃……世间虚空，世间虚空，我等从今无有救护，无所宗仰……尔时复有八十百千诸比丘等，皆阿罗汉，心得自在，所作已办……于晨朝时日初出时，离常住处，方嚼杨枝时，遇佛光明……直至佛所，稽首佛足，绕百千匝，合掌恭敬，却坐一面……其一一车，驾以四马，是一一马，疾如风……诸娑罗树[illegible]，种种杂色，以[illegible]……诸优婆塞复作是念：一切众生若有所乏，欲食与食，须饮与饮，须[illegible]与[illegible]，须用与用，随诸众生所须之物，皆悉给与……以是所持供养之具，供养如来……唯愿如来哀受我等最后供养，世尊知时，默然不受……诸优婆塞不果所愿，心怀愁恼……却在一面，默然而坐。尔时复有三恒河沙诸优婆夷……所观女身可呵责法，自观己身如四毒蛇，是身常为无量诸虫之所唼食；是身臭秽，贪欲狱缚；是身可恶，犹如死狗；是身不净，九孔常流；是身如城，血肉筋骨皮裹其上，手足以为却敌楼橹，目为窍孔，头为殿堂，心王处中……是身不坚，犹如芦苇、伊兰、水沫、芭蕉之树；是身无常，念念不住，犹如电光、暴水、幻炎，亦如画水，随画随合……宁以牛迹盛大海水，不能具说是身常不净臭秽；宁丸[大地]使如枣等，渐渐转小，犹葶苈子，乃至微尘，不能具说

如"丸药"之"丸"，动词，揉作圆形也

*下文諸王女節亦云：等慈衆生如視一子。諸王夫人節亦云：憐愍衆生，等如一子（第一之二純陀偈：不應捨衆生，應視如一子。cf. the only son 之義）
**上文菩薩節亦云：是華臺中各有蜂王，遊戲其中，歡娛受樂。又有妙音
***卷末音釋：俗作魔，梁武帝所改也。古本作磨，謂是磨折人也

是身危脆，是故爲捨，如棄涕唾……於諸衆生，大悲心平等無二，如視一子*，亦於晨朝日初出時，各相謂言：今日宜應至雙樹間……諸優婆夷來至佛所，心懷悵惘，卻住一面……諸離車等來至佛所，心懷愁惱……以佛神力，去地七多羅樹，於虛空中默然而住……諸長者等……以佛神力，去地七多羅樹，於虛空中默然而住……復有恒河沙等四方風神，吹諸樹上時非時華，散雙樹間；復有恒河沙主雨神，作是念：如來涅槃焚身之時，我當注雨，令火時滅，衆中熱悶，爲作清涼……閻浮提中一切蜂王，妙音蜂王而爲上首**，持種種華，來詣佛所，稽首佛足，繞佛一匝，卻住一面……爾時欲界磨王波旬***開地獄門，施清淨水……世尊，持是呪者，我當護之，如龜藏六，我等今者，不以諛諂說如是事……唯願如來哀受我等最後供養。爾時佛告磨波旬言：我不受汝飲食供養，我已受汝所說神呪……爾時大自在天王與其眷屬無量無邊……白佛言：我等所獻微末供具，喻如蚊子供養於我，亦如有人以一掬水投之大海，然一小燈助百千日，春夏之月衆華茂盛，有持一華益於衆華，以葶藶子益於須彌……爾時娑羅雙樹吉祥福地，縱廣三十二由旬，大衆充滿，間無空缺。爾時四方無邊身菩薩及其眷屬所坐之處，或如錐頭針鋒微塵……乃至毒蛇視能殺人，蜣蜋蝮蠍及十六種行惡業者，一切來會……見佛光明，還從口入，皆大恐怖，身毛爲豎，作是言……聖慧日明，從今永滅，無上法船，於斯沉沒，嗚呼痛哉……悲號啼哭……身諸毛孔，流血灑地。

壽命品第一之二

爾時會中有優婆塞……名曰純陀……從座而起……合掌向佛……世尊，我等從今無主無親，無救無護，無歸無趣，貧窮飢困，欲從如來求將來食，唯願哀愍受我微供……佛言：善男子，如來已於無量無邊阿僧祇劫，無有食身煩惱之身……我實不食，我今當爲此會大衆，是故受汝所奉之食，實亦不食。爾時大衆……歡喜踴躍，同聲讚言：善哉善哉……善哉純陀，汝今已建大法幢，猶如秋月十五夜，清淨圓滿，無諸翳。如來性品第四之一：譬諸惡如龜藏六，如是衆……長夜不悟

廿七久、是时旧医不知治病、故生贡高憍慢之心

世尊…纯陀说偈…次叹礼佛而说偈言…生世为人难、值佛世亦难、犹如大海中、盲龟值浮孔…佛告纯陀、如是如是…不应请佛久住于世…而说偈言…诸佛法如是、不应复啼哭…莫大啼哭、乱心懊恼…诸法无我、无常不住…人及非人、纯陀闻已赞言…世尊、譬如医王有诸子等、偏以秘方教授长子、不教其余外学者、如来亦尔、独以甚深秘密之藏偏教文殊、遗弃我等、不见顾愍、如来于法应无悭吝…尔时世尊告诸比丘…汝等莫然、不应出道…自以亡人而生封意…汝诸比丘、当勤修治、犹如农夫耕种、犹求收果、大乘清净之法…何等名为秘密之藏、犹如∴字三点、若并则不成伊、纵亦不成、如摩醯首罗面上三目、乃得成伊三点、若别亦不得成…恒贪着、随转生死…若有亦是常乐我净、亦名有常乐我净、若言法无我、无常无乐无我无净…若有之人、乐中见苦、常见无常、我见非我、净见不净、是名颠倒、以颠倒故、世间知字而不知义、何等为义、无我者名为生死、我者名为如来、无常者声闻缘觉、常者如来法身、苦者一切外道、乐者即是涅槃……以不倒故、知字知义…时诸比丘白佛言…何况不住一切世尊、我等今谁可依…尔时佛告诸比丘、汝等不应作如是语、我今所有无上正法、悉以付嘱摩诃迦叶、是迦叶者、当为汝等作大依止…譬如大王多所统领、若游巡时、悉以国事付嘱大臣、如来亦尔…是时客医复语王言、王今不应作如是语、如虫食木有成字者、此虫不知是字非字、智人见之、终不唱言是虫解字、亦不惊怪、大王当知、旧医亦尔、不别诸病、悉与乳药、如彼虫道偶得成字…是乳药者亦是毒害、亦是甘露…比丘当知、是诸外道所言我者、如虫食木偶成字耳、凡夫愚人所计我者、或有说言、大如拇指、或如芥子、或如微尘、如来说我悉不如是…

寿命品第一之三

迦叶菩萨复白佛言、世尊、我等当才能问如来如是深义、世尊、譬如蚊蚋不能尽

過大海彼岸、關鑰[illegible]……迦葉菩薩復白佛言、世尊、昔恒河岸布薩時、於[illegible]清淨眾中有一童子、不善修習身口之業、在屏處隱覆聽說戒、密迹力士承佛神力、以金剛杵碎之如塵、世尊、是金剛神極為暴惡……佛告迦葉、汝今不應作如是言、是童子者即是化人、非真實也、為欲驅遣破戒毀法令出眾故、金剛密迹亦是化耳……又如壯人、首生白髮、愧而剪拔、不令生長、護法比丘亦復如是、見有破戒壞正法者、即應驅遣訶責舉處……如是一切人中天上地及虛空壽命大河、悉入如來壽命海中、是故如來壽命無量、當知如來是常住法、不變易法、如來此身是變化身、非雜食身、為度眾生示同毒樹、是故現捨入於涅槃……迦葉菩薩白佛言、世尊、譬如闇中見樹無影、迦葉、汝不應言見樹無影、但非肉眼之所見耳、善男子、如來亦爾、其性常住、是不變易、無智慧眼、不能得見、如彼闇中不見樹影……

金剛身品第二

爾時世尊復告迦葉……如來身者、是常住身、不可壞身、金剛之身……無量億劫堅牢難壞……非身是身、不生不滅、不習不修、無量無邊、無有足跡、無知無形、畢竟清淨、無有動搖、無受無行、不住不作、無味無雜……無有亦有、無有去來而亦去來……非主亦主……非定非不定、不可見了了見、無處亦處、無宅亦宅、無闇無明……是[illegible]、雖不常住而亦常住……非一亦異、非像非相……非作亦不作……非眾生亦不眾生……非數亦不數、不可宣說……如來所以示病苦者、為欲調伏諸眾生故……迦葉菩薩白佛言、世尊、若有比丘離於守護、獨處空閑塚間樹下、當說是人為真比丘、若有隨逐守護行者、當知是等是禿居士、佛告迦葉、莫作是語……如是破戒不護法者、名禿居士……護正法者應當執持刀劍器杖侍說法者

名字功德品第三

佛告迦葉、是經名為大般涅槃、上語亦善、中語亦善、下語亦善……所說種種妙法、祕密深奧、藏門悉皆入於大般涅槃、

*《楞伽经》戒肉读见此　　8《一切大众所问品》第五之一

如来性品第四之一

是一女人说婴儿光来诣佛所…尔时世尊，知而故问，汝以光念，多令光照，不知等量消化消。尔时女人又白佛言：甚奇世尊，善能知众人心中所念…我於此时多令光照，能令消消…迦叶菩萨复白佛言：世尊，云何如来不听食肉？善男子，夫食肉者断大慈种。迦叶又言：如来何故先听比丘食三种净肉？迦叶，是三种净肉随事渐制…我从今日制诸弟子不得复食一切肉也。迦叶，其食肉者，若行若住若坐若卧，一切众生闻其肉气悉生恐怖…如人啖蒜，臭秽可恶，余人见之，闻臭舍去…如彼众生示现食肉，虽现食之其实不食…迦叶复白佛言：若乞食时得杂肉食，云何得食应清净法？佛言：迦叶，当以水洗，令与肉别，然后乃食。若其食器为肉所污，但使无味，听用无罪。若见食中多有肉者，则不应受…尔时有善男子善女人白佛言：世尊，如来久说如是之法何不先断，於世尊灭后众生入阿鼻狱…佛言：善男子，如王国内所纳衣者，见有穿孔，然后方补。如来亦尔…我亦如是，随其所犯，不得先断。要因比丘断所犯法，然后方乃随事断之…凡夫之人随顺烦恼，随已复生，故名无常。如来不尔，随已不生，是故名常…善男子，菩萨摩诃萨住大涅槃，须弥山王如是高广，悉能令入芥子中，其诸众生依须弥者，亦无迫迮，无往来想，如本不异8…能以三千大千世界内一毛孔…断取十方三千大千诸佛世界置於针锋，如贯枣叶，掷置他方异佛世界，其中所有一切众生不觉往返…断取十方三千大千诸佛世界置於右掌，如陶家轮，掷置他方微尘世界…如来身者，即是法身，非是血肉筋脉骨髓之所成立，随顺世间众生法故，示为婴儿…一切人天魔王波旬沙门婆罗门，无有能见我顶相者，况复持刀临之剃发…为欲随顺世间法故，示现剃发…为欲随顺世间法故，示现如是…偏观三界所有众生无有堪任为我师者，为欲随顺世间法故，示入学堂…我又示现大小便利出息入息，众生谓我有大小便利出息入息，然我是身所得果报无有如是大小便利出入息者，随顺世间故示如是…我又示同诸

衆生故，現其睡眠……洗之洗已，洗面漱口，嚼楊枝已。尔時諸衆見如是事，皆我此身……此身手之清淨猶如蓮華，口業淨潔，如優鉢羅……譬如男子然燈之時，燈炷大小悉皆中油，隨其油在，其明猶存，若油盡已，明亦俱盡。其明滅者，喻煩惱滅，明雖滅盡，燈爐猶存，如來亦尔，煩惱雖滅，法身常存。

如來性品第四之二

尔時迦葉菩薩白佛言……諸佛世尊惟有密語，無有密藏。譬如幻主機關木人，人雖覩見屈伸俯仰，莫知其内而使之然。佛法不尔，咸令衆生悉得知見，云何當言諸佛世尊有秘密藏？佛讚迦葉：善哉善哉，善男子，如汝所言，如來實無秘密之藏。何以故？如秋滿月處空顯露，清淨無翳，人皆覩見，如來之言亦復如是，開發顯露，清淨無翳，愚人不解，謂之秘藏，智者了達，則不名藏……譬如有人身根不具，或無一目一手一足，以羞恥故，不令人見，人不見故，名為秘藏。如來不尔……如其有人，以其身根醜陋鄙惡，以衣覆藏，故名為藏，如來不尔……譬如長者唯有一子……晝夜殷勤教其半字，而不教誨毘伽羅論……如是長者於是子所有秘藏不？不也世尊。何以故？以子年幼，故不為說，不以秘故，悋而不說。所以者何？若有嫉妬秘悋之心，乃名為藏。如來不尔……如佛所說，無所積聚，於食知足，如鳥飛空，跡不可尋。於義云何……佛告迦葉……積聚有二種：一者有為，二者無為。有為積聚者，即聲聞行；無為積聚者，即如來行……庫藏穀米鹽豉胡麻大小諸豆，若有說言，如來聽畜奴婢僕使如是之物，舌當卷縮……名無積聚，亦得名為於食知足……夫涅槃者，亦名解脫……遠離一切繫縛……無有生，亦無和合……譬如春月下諸種子，得煖氣已，尋便出生，真解脫者則不如是。又解脫者，名曰虛無……又解脫者，即是無為……又解脫者，名曰無病，所謂病者，四百四病……又解脫者，無有諍訟……又解脫者，名曰安隱……又解脫者，無有等侶……又解脫者，名無憂愁……又解脫者，無有塵垢……又解脫者，名為希有，譬如水中生於蓮華，非為希有，火中生者是乃希有……又解脫者，名曰最上……

* Sanctum Silentium

8 Hello a goodbye

** 翻譯名義集第五三篇阿波陀那條下引此而名之曰分喻，小注云：雪山比象，安責尾牙；滿月況面，豈有眉目？（分喻之稱非涅槃經本文所有，或係引文時誤致）

又解脫者名無強逼…又解脫者名曰無上…又解脫者名無上上…又解脫者名曰堅實…又解脫者名曰不虛，譬如竹葦，其體空虛，解脫不爾…又解脫者名不可污，譬如墻壁，未被塗治，蚊蝱在上，即住遊戲，若以塗治彩畫雕飾，蚊蝱聞香即便不住…又解脫者名不可見，譬如空中鳥迹難見…又解脫者名不可見，譬如有人不見自頂…又解脫者名不可取，如阿摩勒果，人可取持…又解脫者名不可捉，譬如幻物…又解脫者名曰去去…更無所終…又解脫者名曰斷絕…斷結以脫…又解脫者名為彼岸，譬如大河有此彼岸，解脫不爾，雖無此岸而有彼岸…又解脫者名曰默然*…又解脫者名曰無迮，譬如小室，不容多人，解脫不爾，多所容受…又解脫者名除諸愛，不雜淫欲…又解脫者名曰無愛，愛有二種，一者餓鬼愛，二者法愛，真解脫者離餓鬼愛，憐愍衆生，故有法愛…又解脫者離我、我所…又解脫者即是最要…不與餘俱…無有動轉…又解脫者無有迮狹，譬如陜路乃至不受二人並行…又解脫者拔諸因緣，譬如因乳得酪，因酪得生酥，因生酥得醍醐，真解脫中都無是因…又解脫者名為寂靜，純一無二，如空野象，獨一無侶…又解脫者名曰堅實，如竹葦蓖麻莖幹空虛而子堅實…又解脫者名捨諸有，譬如有人食已而吐…又解脫者名無[illegible]…又解脫者捨[illegible]光明，譬如大日，人捨小光明…又解脫者名曰畢竟…又解脫者名不空空…又解脫者名空不空…不可說空及以不空，若言空者，則不得有常樂我淨；若言不空，誰受是常樂我淨者…空者謂無二十五有及諸煩惱、一切苦、一切相、一切有為行，如瓶無酪則名為空；不空者謂真實善色常樂我淨，不動不變，猶如彼瓶色香味觸…又解脫者名曰離愛…如來有時以因緣故引彼虛空以喻[illegible]以喻解脫…而此虛空實非是喻，為化衆生，故以虛空非喻為喻。[illegible]…非喻者，如無比法之物不可引喻…如經中說面貌端正猶月盛滿，白象鮮潔猶如雪山，滿月不得即同於面，雪山不得即是白象。**　參觀師子吼菩薩品第十一之三

如來性品第四之三

有四種人能護正法……第三人者名阿那含……永離淫欲、乃至夢中不失不淨、斯有是處……阿那含者……如上所說何有患累、終不能污……迦葉白佛言、世尊、我今不依是四種人……若天魔梵為欲破壞、變為佛像、具足莊嚴三十二相……魔尚能變化佛身、況當不能作羅漢等四種之身……佛言、善男子、於我所說若生疑者、尚不應受……是故應當善分別知……應作是言、波旬、汝今不應作如是像、若欲作者、當以五繫繫縛於汝、魔聞是言、便當還去……如時有人、素習勝勇、詐作健相、執持刀槍、荊杖、以自莊嚴、來至陣中、唱呼大喚、汝於是人亦復不應生於恐怖、如是等人、若見汝時、不怖畏者、當知是人不久敗壞……譬如有龍、性甚妬懟、欲害人時、或以眼視、或以氣噓、是故一切師子虎豹豺狼狗犬、皆生怖畏……有善咒者、以咒力故、[illegible]能令……調善、任為御乘……依法不依人、依義不依語、依智不依識、依了義經不依不了義經……是故我說是四依、法者即是法性、義者即是如來常住不變、智者了知一切衆生悉有佛性、了義者了達一切大乘經典、

如來性品第四之四

我般涅槃七百歲後、是魔波旬漸當沮壞我之正法……魔王亦化有漏之形、作無漏身……若有經律作是說者、當知悉是魔之所說……若有隨順魔所說者、是魔眷屬……若有經律說言、菩薩為太子時、以貪心故、四方娉妻、處在深宮、五欲自娛、歡悅受樂、如是經律、波旬所說……如是比丘、名為無根、名為二根、名不定根、不定根者、欲貪女時、身即為女、欲貪男時、身即為男、如是比丘、名為惡根、不名為男、不名為女……不得出家、乃至夢中不念妄語、是沙門法、不生欲心、乃至夢中亦復如是……應斷睡眠、生臭穢想……若夢行婬、寤應生悔……若有說言、佛聽比丘常翹一腳、寂默不言、臥灰土上、自墜高巖、投淵赴火、五熱炙身、臥棘刺上、啗糠飲汁、服毒斷食、殺害衆生、將養師子、咒術方道……如是說者、即是魔說……

＊五燈會元卷十二、續傳燈錄卷十

……謂四倒者、於非苦中生於苦想、名曰顛倒……若言如來捨此苦身入於涅槃、如薪盡火滅、是名非苦而生苦想……是名顛倒。無常常想、常無常想……是名第二顛倒。無我我想、我無我想……是名第三顛倒。淨不淨想、不淨淨想……是名第四顛倒……譬如女人生育一子、嬰孩得病、是女愁惱求覓醫師……因告女人、兒服藥已、且莫與乳、須藥消已、爾乃與之。是時女人、即以苦物、用塗其乳……其藥毒氣、便還捨去、遂洗其乳、母以水淨洗其乳、喚其子言、來與汝乳……迦葉菩薩白佛言……若我常者、亦所說不應出家……若我常者、以住何處、為在膿唾青黃赤白諸色中耶、若我常者、應猶身中如胡麻油、周無空處

如來性品第四之五

善男子、方等經者、猶如甘露、亦如毒藥……如是大乘典、亦名雜毒藥、如酥醍醐及以諸方蜜、服消為藥、不消為毒……如百盲人為治目故、造詣良醫、是時良醫即以金錍抉其眼膜、以一指示問言見不、盲人答言、我猶未見、復以二指三指示、乃言少見……若無緣覺問諸眾生、我是何相、答言我見我相、大如拇指、或言如米、或如稗子……如來九孔無所漏故……又無九孔是故不漏……是故半字、於諸經書記論文章而為根本、又半字義者、皆是煩惱言說之本、故名半字、滿字者乃是一切善法言說之根本也……若有隨逐半字者、是人不知如來之性……是故汝今應離半字、善解滿字……譬如樹神依樹而住、不得定言依枝依節依莖依葉、雖無定所、不得言無。

如來性品第四之六

復次善男子、譬如有人見月不現、皆言月沒而作沒想、而此月性實無沒也。轉現他方、彼處眾生、復謂月出、而此月性實無出也。何以故、以須彌山障故不現……而如來性實無涅槃……喻如月沒……喻如滿月、一切皆現、在在處處、城邑聚落、山澤水中、若井若池、若瓮若鑊、一切皆現、有諸眾生行百由旬、百千由旬

見月常隨、凡夫愚人妄生憶想、言我本於城邑宅舍見如是月、今復於此空澤而見、為是本月、為異於本、各作是念、月形大小、或如鏡口、或有說言大如車輪……或見團圓、猶如金槃、是月性一、種種眾生各見異相……或見降誕、亦見如來或見涅槃、而不生滅數、云何各異、此謂如來真實之語……如羅睺羅阿脩羅王、以手遮月、世間諸人咸謂月蝕……若捨手時、世間咸謂月已還生、皆云是月多受苦惱……假使百千無量諸魔不能侵如來身血、何以故、如來之身無有血肉筋脈骨髓、如來真實、無有惱壞……譬如焦種雖遇甘雨、百千萬劫終不生芽……一闡提輩亦復如是、雖聞如是大般涅槃微妙經典、終不能發菩提心芽……何以故、是人斷滅一切善根……譬如明珠置濁水中、以珠威德、水即為清、投之淤泥、不能令清……如彼妙藥、雖能療治種種重病、而不能治必死之人……如人手瘡、捉持毒藥、毒即隨入、若無瘡者、毒則不入、一闡提輩亦復如是、無菩提因、如無瘡者、毒不得入、所謂瘡者、即是無上菩提因緣、毒者即是第一妙藥、完無瘡者、謂一闡提……譬如金剛無能壞者、而能破壞一切之物、唯除龜甲及白羊角、是大涅槃微妙經典亦復如是、悉能安止無量眾生於菩提道、唯不能令一闡提輩立菩提因……是一闡提周匝密緻、猶如金剛不容外物……喻如獼猴捉水中月……一闡提者名為無目……為無量罪垢所纏、不能得出、如蠶處繭……譬如有人、以雜毒藥用塗大鼓、於眾人中擊之發聲、雖無心欲聞、聞之皆死……爾時良醫以呪術力令蠱毒生瘡疱……我無喻分受苦、如水上泡、隨起隨[illegible]、如芭蕉樹……譬如大船、從海此岸至於彼岸、復從彼岸還至此岸、如來應正遍知亦復如是、乘大涅槃大乘寶船、周旋往返、濟度眾生……如來名曰無上船師

如來性品第四之七

如牧牛女為欲賣乳、貪多利故、加二分水、轉賣與餘牧牛女人、彼女得已、復加二

*同篇又云：如蚊子尿不能令此大地沾洽，其女人者婬欲難滿亦復如是。如彼蚊尿

**同篇又云：諸欲樂異殊大殊妙

*0 woman insatiable sex

品如來性品第四之一

分，轉收賣與近城女人，彼女得已，復加二分，轉收賣與城中女人，彼女得已，復加二分，詣市賣之。時有一人為子納婦，當須好乳以贍賓客…而國遭亂，煮用作糜，悉無乳味。雖復無味，於苦味中，千倍為勝…我涅槃後，正法未滅，餘八十年…惡比丘，抄掠是經…安置世間莊嚴文飾無義之語…猶勝餘經一千倍…一切女人皆是眾惡之所住處。復次善男子，如蚊子尿*不能令此大地沾洽，其女人者，婬欲難滿亦復如是。譬如大地一切作丸如葶藶子，如是等男與一女人共為欲事，猶不能足。假使男子數如恒沙，與一女人共為欲事，猶不能足。善男子，譬如大海，一切天雨百川眾流皆悉投注，而彼大海未曾滿足，女人之法亦復如是。假使一切悉為男子，與一女人共為欲事，而亦不足**。若有不能知是佛性者，我說是等名為女人；若能自知有佛性者，我說是人為丈夫相。若有女人能知自身定有佛性，當知是等即為男子…如來所說，如師子吼，隨順世間種種音聲，而為眾生演說妙法。

一切大眾所問品第五之一

所供具皆為磨損…爾時樹林其地狹小，以佛神力，如針鋒處，皆有無量諸佛及其眷屬坐而食。…佛見迦葉菩薩言：善男子，汝見是眾希有事不？迦葉答言：已見世尊…又見諸佛，其分如殊大**所坐之處，如一針鋒，多眾圍遶，不相障礙，各受純陀所奉飯食，不多如微塵，一一佛前，以佛神力悉皆充足一切大眾……說偈言：一切江河，必有迴曲；一切叢林，必名樹木；一切女人，必懷諂曲；一切自在，必受安樂。爾時文殊師利菩薩摩訶薩…白佛言而說偈言：非一切河必有迴曲，非一切林悉名樹木，非一切女必懷諂曲，一切自在不必受樂。佛所說偈其義有餘…於此三千大千世界有洲名拘耶尼，其洲有河，端直不曲，名安婆耶…種種金銀琉璃寶樹，是亦名林…亦有女人善持禁戒，功德成就…梵釋諸天，隨得自在，悉是無常…佛

*翻譯名義集犍椎道具篇第六十浮囊：謂西域渡海之人多作鳥翎毛袋或齎巨牛脬海船或失吹氣浮身

云……如來所說皆有漏者……我說此偈亦不爲一切衆生……以因緣故乃說之耳

一切大衆所問品第五之二

……以是義故，如來所說一切有餘是名如來，非無因緣而說此偈。

現病品第六

爾時迦葉菩薩白佛言：世尊，如來已免一切疾病……何故於今自言有病……何故如來默然右卧……慢、慢慢、大慢、不如慢、增上慢、我慢、邪慢、憍慢、放逸貢高……如十小牛力不如一大牛力，十大牛力不如一青牛力，十青牛力不如一凡象力，十凡象力不如一野象力，十野象力不如一二牙象力，十二牙象力不如一四牙象力，十四牙象力不如雪山一白象力……爾時世尊大悲熏心……從卧起結加趺坐……面目端嚴猶月盛滿……放大光明充徧虛空……是諸光明悉徧至阿鼻地獄……叫喚地獄、大叫喚地獄……是八地獄其中衆生常爲諸苦之所逼切，所謂燒煮火炙斫刺剝刷，遇斯光已，如是衆苦悉滅無餘……乃至八種寒冰地獄，所謂阿波波地獄、阿吒吒地獄、阿羅羅地獄、阿婆婆地獄……虛無之性……亦無去來生滅老壯……亦不自說，亦不說他……非安非病

聖行品第七之一

護戒之心猶如金剛。善男子，譬如有人帶持浮囊欲渡大海，爾時海中有一羅刹，即從是人乞索浮囊，其人聞已即作是念：我今若與，必定沒死。答言：羅刹，汝寧殺我，浮囊叵得。羅刹復言：汝若不能全與我者，見惠其半……汝若不能惠我半者，幸願與我三分之一……若不能者當施手許……願當濟我如微塵許。是人復言：汝之所索誠復不多，然我今日方當渡海……若今與汝，氣當漸出，大海之難何由得過，脫能中路沒水而死。善男子，菩薩摩訶薩護持禁戒亦復如是*……是名護持戒者不作販賣……一切戲笑悉不欲作，終不占相手脚面目，不以爪鏡芝草楊枝

Cf. Charles Lamb to Coleridge: "Hope is a charming, lively, blue-eyed wench, & I am always glad of her company, but could dispense with the visitor she brings with her, her younger sister, Fear, white-liver'd, lily-cheeked, bashful, palpitating, awkward hussey, that hangs like a green girl at her sister's apron-strings, & will go with her whithersoever she goes" (Works, ed. E.V. Lucas, VI, 33)

鉢盂鐺鑊而作卜筮，亦不仰觀虛空星宿，除欲解睡……寧以熱鐵挑其兩目，不以染心視他好色……寧以鐵錐徧耳攪刺，不以染心聽好音聲……菩薩住是不動地中，不動不墮不退不散

聖行品第七之二

菩薩摩訶薩聖行者，觀察是身從頭至足，其中唯有髮毛爪齒不淨垢穢，皮肉筋骨，脾腎心肺，肝膽腸胃，生熟二藏，大小便利，涕唾目淚，肪膏腦膜，骨髓膿血，腦胲諸脈。菩薩如是專念觀時，誰有是我，我為屬誰，住於何處，誰屬於我……骨是我耶，離骨是乎……是出入息，息是風性……四大之中何者是我，地性非我，水火風性，亦復非我……是故此身如是不淨，假名因緣和合共生，當於何處而生貪欲，若被罵辱，復於何處而生瞋恚……一一言語不能見罵，若一不能，多亦不能……身病有五……客病有四，一者非分強作，二者忽誤墮落，三者刀杖瓦石，四者鬼魅所著……何等名為愛別離苦，所愛之物破壞離散……何等名為怨憎會苦，所不愛者而共聚集……如有女人入於他舍，是女端正，顏貌瓌麗……主人見已，即便問言，汝字何等，繫屬於誰，女人答言，我身即是功德大天……我所至處，能與種種金銀琉璃頗梨真珠……主人聞已……即便燒香散華供養恭敬禮拜，復於門外更見一女，其形醜陋，衣裳弊壞……女人答言，我字黑闇……我所行處，能令其家所有財寶一切衰耗，主人聞已，即持利刀作如是言，汝若不去，當斷汝命，女人答言，汝甚愚癡無有智慧……汝舍中者，即是我姊，我常與姊進止共俱，汝若驅我，亦當驅彼，主人還入問功德天……言實是我妹，我與此妹行住共俱，未曾相離……盛年壯色亦復如是，常為老賊之所劫奪……譬如甘蔗，既被壓已，滓無復味，善男子，壯年盛色亦復如是，既被老壓，無三種味……說偈云 因愛生憂，因愛生怖，若離於愛，何憂何怖

聖行品第七之三

涅譬如膩衣、隨有塵垢、皆能住。愛亦如是、隨所愛處、業結亦住……譬如濕地、則能生芽。愛亦如是、能生一切業煩惱芽……若以隨心俯仰視眴者是我者、機關木人亦應有我……若諸外道以見他食果、口中生涎知有味者、善男子、以憶念故、見則生涎、涎非水也、水亦非涎……若為計有常樂我淨、而實不知常樂我淨、如生盲人不識乳色、便問他言、乳色何似。他人答言、色白如貝。盲人復問、是乳色者如貝聲耶。答言不也。復問、貝色為何似也。答言猶稻米末。盲人復問、乳色柔軟如稻米末耶。稻米末者復何所似。答言猶如雨雪。盲人復言、彼稻米末冷如雪耶。雪復何似。答言猶如白鶴。是生盲人、雖聞如是四種譬喻、終不能得識乳真色。是諸外道亦復如是……譬如因燧因鑽因手因乾牛糞而得生火、燧亦不言我能生火、鑽手牛糞各不念言我能生火、火亦不言我能自生。如來亦爾……譬如因酪因水因鑽因瓶因繩因人手捉而得出酥、酪不念言我能出酥、乃至人手亦不念言我能出酥、酥亦不言我能自出、眾緣和合故得出酥。如來亦爾、終不念言我轉法輪……譬如因鼓因空因皮因人因桴和合出聲、鼓不念言我能出聲、乃至桴亦如是、聲亦不言我能自生。善男子、如來亦爾、終不念言我轉法輪……以二十五三昧壞二十五有……以青色三昧能斷兜率天有、以黃色三昧能斷化樂天有、以赤色三昧能斷他化自在天有、以白色三昧能斷初禪有……譬如從牛出乳、從乳出酪、從酪出生酥、從生酥出熟酥、從熟酥出醍醐……迦葉菩薩白佛言……我於今者實能堪忍剝皮為紙、刺血為墨、以髓為水、析骨為筆、書寫如是大涅槃經……猶如車有二輪則能載用、鳥有二翼堪任飛行。是苦行者亦復如是。我雖如是護持禁戒、未知是人是何智者……譬如真金三種試已、乃知其真、謂燒打磨。試彼苦行亦當如是。爾時

*文殊師利問經中卷品第九．金剛仙論卷三．六祖法寶壇經付囑第十

蠲說主戒　成主　　8急整理　畫像記中

釋提桓因自變身分．作羅剎像．形甚可畏．下至雪山……宣過去佛所說半偈．諸行無常．是生滅法……是菩薩聞是半偈心生歡喜……羅剎答言……大士實為飢苦所逼．實不能說……我所食者．唯人煖肉．其所飲者．唯人熱血……我說語云．汝但具足說是半偈．我聞偈已．當以此身奉施供養……羅剎即說．生滅滅已．寂滅為樂……如來往昔為半偈故．捨棄此身．

梵行品第八之一

諸惡莫作．諸善奉行．自淨其意．是諸佛教．是名伽陀經……莫輕小罪*惡．以為無殃．水滴雖微．漸盈大器．是名尼陀那經．

梵行品第八之二

善男子如來世尊為大方便．無常說常．常說無常．說樂為苦．說苦為樂．不淨說淨．淨說不淨．我說無我．無我說我．於非眾生說為眾生．於實眾生說非眾生．非物說物．物說非物．非實說實．實說非實．非境說境．境說非境．非生說生．生說非生．乃至無明說明．明說無明．色說非色．非色說色．非道說道．道說非道*……譬如畫石．其文常存．畫水速滅．勢不久住．瞋如畫石．諸善根本如彼畫水……瞋如火焚．熾如電光之明．是故此心難得調伏……譬如比丘觀不淨時．見所著衣．悉是皮想．而實非皮．所可食噉．作蟲想．而實非蟲．觀大豆羹．作人糞想．而實非糞……譬如有人身被毒箭．其人眷屬．欲令良醫而為拔箭．彼人方言．且待莫觸．我今當觀如是毒箭從何方來．誰之所射……是何木耶．竹耶．柳耶．其鏃鐵者何冶所出．剛耶．柔耶．其毛羽者．是何鳥翼．烏鵄鷲耶．所有毒者．為從作生．自然而有．為是人毒．惡蛇毒耶．阿闍世王以放護財狂醉之象．欲令害我……舒手示之．即於五指出五師子．是象見已．其心怖畏．尋即失糞……

梵行品第八之三

假使收舉須彌海底．如來終不為諸眾生作煩惱因緣……假使大地兼為如

8 Adynaton cf. 梵行品第八之5：寧說蚊嘴窮大海底，不可說言如來法滅；寧言以索繫縛猛風，不可說言如來法滅；寧說口吹須彌散壞，不可說言如來法滅；寧言猛火中生於蓮華，不可說言如來法滅

8 ~~無~~[illegible]不信佛法之人

色。水為乾相，火為冷相，風為住相……如來終不為諸眾生作煩惱因緣……假使擲置須彌，能繫縛風，齒能破鐵，不壞須彌，如來終不為諸眾生作煩惱因緣……8婆羅門法，若殺蟻子滿三車者，無有罪報；殺蚊、蚤、蝨、貓子、獅子、虎狼、熊羆諸惡禽獸，及餘能為眾生害者，殺滿十車……亦無罪報；若殺惡人，則得無報……若能懺悔三日斷食，其罪消滅，無有遺餘……佛及菩薩知殺有三：謂下、中、上。下者，蟻子乃至一切畜生……中殺者，從凡夫人至阿那含……上殺者，父母乃至阿羅漢、辟支佛、畢定菩薩……若有能殺一闡提者，則不墮此三種殺中……無有罪報……雖殺不墮地獄……我亦以來於謗法者……推其謗者令墮山下；又於樹頭撲謗法者……亦以鉾刺剪毛惡口，雖作如是，亦不令彼諸鬼神等令墮落者，皆能令彼安住正法

梵行品第八之四

所謂持者，如地、如山、如眼、如雲、如人、如母……如地普持一切眾生及非眾生……以是義故，名為地持……山能持地，令不傾動……眼能持光……雲名龍氣，以持水……人能持戒及以威法……母能持子……見有二種：一相貌見，二了了見。云何相貌見？如遠見煙，名為見火，實不見火，雖不見火，亦非虛妄……如見女人懷妊，便言見欲，雖不見合，亦非虛妄……云何了了見？如眼見色……身名掉戲，心為輕動

梵行品第八之五

如馭馬者凡有四種：一者觸毛，二者觸皮，三者觸肉，四者觸骨，隨其所觸，稱馭者意。如來亦爾，以四種法調伏眾生：一為說生，令受佛語，如觸其毛……二者說生老……如觸毛皮……三者說生及以老病……如觸毛皮肉……四者說生及老病死……如觸毛皮肉骨……若有人能以藕根絲懸須彌山，可思議不？不也，世尊……我法滅時，有聲聞弟子……或言如來不聽比丘食十種肉……人、蛇、象、馬、驢、狗、獅子、豬、狐、獼猴，其餘悉聽。或言一切不聽。

以上北本中勘合　　參法華玄義卷二上。只慚愧我能又七翻懺悔

St Luke, XV.7: "Joy shall be in heaven over one sinner that repenteth, more than over 90 & 9 just persons, which need no repentance".

梵行品第八之六

面無光澤，如日中燈，如晝時月……阿闍世王答言……如鹿見草，不見深穽；如蠅貪飯，不見鐵羅。我亦如是。大臣［吉德］復言：誰來語王，言有地獄……大王，如種麥得麥，種稻得稻，殺地獄者還得地獄，殺害於人還應得人……如火燒木，火則無罪；如斧斫樹，斧亦無罪；如鐮刈草，鐮實無罪；如刀殺人，刀實非人，刀亦無罪，人云何罪……復有一臣，名無所畏，往至王所說如是言：大王，若有愚人，一日中百喜百憂，百眠百寤，百驚百哭，是智之人，離無是事……耆婆答王：善哉善哉，王雖作罪，心生重悔而懷慚愧。大王，諸佛世尊常說是言：有二白法，能救眾生：一慚、二愧。慚者自不作罪，愧者不教他作；慚者內自羞恥，愧者發露向人；慚者羞人，愧者羞天……無慚愧者，不名為人，名為畜生……智者有二：一者不造諸惡，二者作已懺悔。愚者亦二：一者作罪，二者覆藏……時諸餓鬼來至佛所，白佛言：世尊，我等飢渴，欲得水飲。佛言：恒河有水，汝何不飲？鬼即答言：如來見水，我等見火。佛言……我當為汝除滅顛倒，令汝見水……大法明燈將滅不久，法山欲頹，法船欲沉，法橋欲壞，法殿欲崩，法幢欲倒，法樹欲折……大王，阿者云無，鼻者名間，間無暫樂，故名無間。假使一人獨墮是獄……遍滿其中，間無空處……四方有門，一一門外各有猛火……其地亦鐵，上火徹下，下火徹上。

梵行品第八之七

王言：耆婆，如來世尊亦見念耶？耆婆答言：譬如一人而有七子，是七子中一子遇病，父母之心非不平等，然於病子心則偏多。大王，如來亦爾，於諸眾生非不平等，然於罪者心則偏重……大王當知，如是瑞相，即是如來入月愛三昧所放光明……譬如月光能令一切優鉢羅華開敷鮮明，月愛三昧亦復如是，能令眾生善心開敷……譬如盛熱之時，一切眾生常思月光，月光既照，鬱熱即除。月

迦葉菩薩品第十二之一

月愛三昧亦復如是……王云我聞如來不與惡人同止坐起、語言談論、猶如大海不宿死屍、如鴛鴦鳥不住圊廁……耆婆答言……譬如淨人墮墜圊廁、有善知識見而愍之、尋前捉髮而拔出之……阿闍世王復以偈頌而讚歎言……諸佛常軟語、為眾故說麤、麤語及軟語、皆歸第一義

嬰兒行品第九

不能說住來去語言、是名嬰兒、如來亦爾、不能說者、如來終不說諸法相、不能住者、如來不著一切諸法……不能語者、如來雖為一切眾生演說諸法、實無所說……猶如嬰兒言語未了……諸佛秘密之言、雖有所說、眾生不解……所謂婆和〻者有為、婆者無為、是名嬰兒……又嬰兒者、不能造作大小諸事、菩薩摩訶薩亦復如是……如彼嬰兒啼哭之時、父母即以楊樹黃葉而語之言、莫啼〻〻、我與汝金、嬰兒見已生真金想、便止不啼

光明遍照高貴德王菩薩品第十之一

諸佛雖住如是無量無邊、法亦如是、雖可說實不可說……諦聽〻〻……有不聞聞、有不聞〻〻、有聞不聞、有聞〻〻、善男子、如不生〻、不生〻〻、生不生、生〻、如不到〻、不到〻〻、到不到、到〻

光明遍照高貴德王菩薩品第十之二

觀五欲法無有歡樂、不得暫停、如犬囓枯骨、如人執炬逆風而行、如篋毒蛇、夢中所得、路首果樹多人所擲……如水上泡、畫水之迹……如囚趣市、猶如假借、勢不得久……諸菩薩無量劫來、常受苦惱、一一眾生、一劫之中所積身骨如王舍城毗富羅山、所飲乳汁如四海水、身所出血多四海水、父母兄弟妻子眷屬命終哭泣所出目淚多四大海、盡地草木為四寸籌以數父母亦不能盡……譬如世間、有諸大眾滿二十五里、王敕一臣持一油鉢、經由中過、莫令傾覆、若棄一渧、當斷汝命、復遣一人拔刀在後、隨而怖之、臣受王教、

*參長阿含經之七弊宿經村人吹貝

是人以怖持。經歷爾所大眾之中。雖見可意五邪欲等。心常念言。我若放逸著彼邪欲。當棄所持。命不全濟。是人以是怖因緣故。乃至不棄一渧之油。

光明遍照高貴德王菩薩品第十之四

所謂神通皆於不得而亦乃得……一切凡夫所見分別……不能自在。或以眼見。身不隨之……菩薩不爾……以其微身。遍至無量無邊恒河沙等諸佛世界。無所障礙。而心常定。形不移動……心雖不動。身無不至。是名菩薩身隨心……一切諸佛及所演說。常宣深極。善男子。譬如刀中見人面像。豎則見長。橫則見闊。……一切菩薩具八種魔名為怨家

光明遍照高貴德王菩薩品第十之六

如諸獵師純以黐膠置之案上。用捕獼猴。獼猴癡故。往手觸之。觸已粘手。欲脫手故。以腳蹋之。腳復隨著。欲脫腳故。以口嚙之。口復粘著。如是五處。悉無得脫。於是獵師以杖貫之。負還歸家……獼猴者喻諸凡夫。獵師者喻魔波旬。黐膠者喻貪欲結……譬如有王聞箜篌音。其聲清妙。心即耽著……即告大臣……持是聲來。爾時大臣即持箜篌置於王前……王語箜篌出聲出聲。而是箜篌聲亦不出。爾時大王即斷其弦。聲亦不出。取其皮木。悉皆析裂。推求其聲。了不能得。爾時大王即瞋大臣。云何乃作如是妄語。大臣白王。夫取聲者法不如是。應以眾緣善巧方便。聲乃出耳*

師子吼菩薩品第十一之一

其師子王晨朝出穴。頻申欠呿。四向顧望。發聲震吼。為十一事……一為欲壞實非師子詐作師子故。二為欲試自身力故。三為欲令住處淨故。四為諸子知處所故……八為諸獸來依附故……一切禽獸聞師子吼。水性之屬潛沒深淵。陸行之類藏伏窟穴。飛者墮落。諸大香象怖走失糞……佛性者名第一義空。第一義空名為智慧。所言空者。不見空與不空。智者見空及與不空。常與無常

廿四品下。佛言善男子，如平坦路，一切不生，是於中後無障礙者，中路見物，無障清淨…此喻聖道，喻佛性…師子吼言，若爾，所引譬喻，義不如是。何以故？先無出路，於後生時，云何而言無有障礙？聖道佛性亦如是者，一人修時，應斷餘者。佛言善男子，如汝所說，義不相應。我所喻者，是少分喻，非一切也

若言涅槃常樂我…見一切空，不見不空，不名中道。乃至見一切無我，不見我者，不名中道。中道者，名為佛性…衆生起見，凡有二種：一者常見，二者斷見。如是二見，不名中道。無常無斷，乃名中道。8

師子吼菩薩品第十一之二

時有獵師追逐一鴿，是鴿惶怖，至舍利弗影，猶故戰慄，如芭蕉樹動。至我影中，身心安隱，恐怖得除

師子吼菩薩品第十一之三

佛言善男子，喻有八種：一者順喻，二者逆喻，三者現喻，四者非喻，五者先喻，六者後喻，七者先後喻，八者遍喻…~~如經中說~~…凡所引喻，不必盡取，或取少分，或取多分，或復全取。如言如來面如滿月，是名少分。善男子，譬如有人初不見乳，轉問他言，乳為何類？彼人答言，如水蜜貝。水則濕相，蜜則甜相，貝則色相。雖引三喻，未即乳實…雖五陰已，無有不生。善男子，如離箱轂輪軸輻輞，更無別車…如燈雖念念滅，而有光明…如所食食，雖念念滅，亦令飢者而得飽滿…以不斷故，名為增長。善男子，如人誦書，所誦字句，不得同時，前不至中，中不至後，人之與字，及以心想，雖念念滅，亦能修習而得通利…譬如算法，一不至二，二不至三，雖念念滅，而至千萬，衆生修道，亦復如是

師子吼菩薩品第十一之四

我…即得大不放逸三昧，譬如壯士屈申臂頃，至舍衛城祇陀園林…如大力士屈申臂頃，往彼天上

師子吼菩薩品第十一之五

云何名為淨戒具足？若有菩薩自言戒淨，雖不與彼女人和合，見女人時，或共嘲調言語戲笑，如是菩薩成就欲法，毀破淨戒，污辱梵行…復有菩薩

8 迦葉菩薩品第十二之三：是故如來宣此二諦，說言佛性非內非外，亦名內外，是名中道

7件 五燈會元之16 天衣義懷
8件 長阿含經之30 世記經 龍鳥品第五

自言戒淨，雖不與彼女人和合嬉調戲笑，於壁障外遙聞女人瓔珞環釧種種諸聲，心生愛著，如是菩薩成就欲法…不得名為淨戒具足。復有菩薩自言戒淨，雖復不與女人和合共語嬉調，聽其音聲，然見男子隨逐女時、或見女人隨逐男時，便生貪著，如是菩薩成就欲法…不得名為淨戒具足…

師子吼菩薩品第十一之六

迷惑貪著生死果報，猶如獼猴因手黏獼猴身也，亦如屠猪不覺不淨…譬如蒼蠅為唾所黏，不能自出，是人亦爾，於小罪中不能自出…譬如有人行於曠野，渴乏遇井，其井幽深，雖不見水，當知必有，是人方便求覓罐綆，汲取則見。佛性亦爾，一切眾生雖復有之，要須修習無漏聖道，然後得見。善男子，如見胡麻時不得見，由鑽諸方便，時乃得見，白蓋亦爾…譬如葵藿隨日而轉，而是葵藿亦無敬心、無識、無業，異法性故，而自迴轉。善男子，如芭蕉樹，因雷增長，是樹無耳無心意識，異法有故＊…磁石吸鐵亦復如是…譬如有王告一大臣：汝牽一象以示盲者…各盲者言：我已得見。王言：象為何類？其觸牙者，亦言象形如蘆菔根；其觸耳者，言象如箕；其觸頭者，言象如石；其觸鼻者，言象如杵；其觸腳者，言象如木臼；其觸脊者，言象如床；其觸腹者，言象如甕；其觸尾者，言象如繩。…為以苦行自試其心，日食一胡麻，經一七日…如是苦行修苦行時，一切皮肉消瘦皴減，如斷生瓠置之日中，其目眴陷，如井底星，肉盡筋出，如朽草屋，脊骨連現，如重纍塼，所坐之處如馬蹄跡，欲坐則伏，欲起則偃…復次菩薩為法因緣，剜身為燈，氎纏皮肉，酥油灌之，燒以為炷…心不退不動不轉。

師子吼菩薩品第十一之七

爾時師子吼菩薩合掌長跪，右膝著地，以偈讚佛…若闇甚愛苦煩惱，其有智燈能破之，如來智燈能除壞，是故名為最大子

*迦葉菩薩品第十二之三：佛性雖無，不同兔角。何以故？龜毛兔角雖以無量善巧方便不可得生，佛性可生。憍陳如品第十三之二：無有四種名之為無：一者未出之法名之為無，如瓶未出泥时名为無瓶；二者已滅之法名之為無，如瓶壞已名為無瓶；三者異相互無名之為無，如牛中無馬，馬中無牛；四者畢竟無故名之為無，如龜毛兔角……雖牛中無馬，不可說牛亦是無；雖馬中無

迦葉菩薩品第十二之一　參梵行品第八之七

善男子，如大師子殺香象時，皆盡其力，殺兔亦爾，不生輕想，諸佛如來亦復如是……譬如有人沒圊廁中，有善知識，以手撓之，若得首髮，便欲拔出，久求不得，尔乃息意。我亦如是，求覓善星[比丘]微少善根，便欲拔濟，終日求之，乃至不得如毛髮許，是故不得拔其地獄……譬如有人沒圊廁中，唯有一髮毛未沒，雖復一髮毛未沒，而一毛不能勝身……[illegible]

迦葉菩薩品第十二之二

一切世間有四種無：一者未生名無，如泥團时未有瓶用；二者滅已名無，如瓶壞已是名為無；三者各異互無，如牛中無馬，馬中無牛；四者畢竟名無，如兔角龜毛*……譬如孔雀聞雷震聲而便得娠，又如青雀飲雄雀尿而便得娠，如命命鳥見雄者舞即便得娠

迦葉菩薩品第十二之五

是業三種，謂身口意……身口二業名為外業，意業名內……黑黑果報者，作業時垢，果報亦垢；白白果報者，作業時淨，果報亦淨；雜雜果報者，作業時雜，果報亦雜

迦葉菩薩品第十二之六

次修死想……猶山瀑水不得停住，亦如朝露勢不久停，如囚趣市步步近死，如牽牛羊詣於屠所……一息一眴不生壽命，四百生滅

憍陳如品第十三之一

罵时不瞋，打时不報。

憍陳如品第十三之二

有重病者良醫能治之，有[illegible]病者由能治之，其次病者亦能治之。有三種病：一者貪，二者瞋，三者癡……不淨觀者能為貪藥，慈心觀者能為瞋藥，觀因緣智能為癡藥……云何外道本無今有已有還無。善男子，譬如酥麥、蒲萄、胡椒、蓽茇。

牛亦不可說言亦是無

參 Quevedo, *the Great Rascal Paul* Bk. I, ch. 2: "...down we both came into a privy. Constables arrived; they were ready to march me off to prison — but they could not pick upon a clean spot to lay hold of me. And I went straight home causing martyrdom to many a nose on the way" (The Choice Humorous & Satirical Works, "Broadway Translations", p. 9).

蒲萄胡桃石榴桪子，如是和合，名欢喜丸；离是和合，无欢喜丸……[illegible]，如大村中有娑罗林，中有一树先林而生，足一百年。是时林主灌之以水，随时修治。其树陈朽，皮肤枝叶悉皆脱落，唯贞实在。如来亦尔。

憍陈如品第十三之三

阿难事我二十余年，具足八种不可思议……自从事我来持我所说十二部经，一经於耳，曾不再问，如写瓶水置之一瓶。

後分卷上　唐沙门若那跋陀罗共会宁等译

憍陈如品之末。尔时世尊出八种声，普告大众，其大弹咲，犹如婴儿……三界受身，譬轮无际，无明郎主，恩爱魔王，役使身心，策为僮仆……众人於此难思议现身做力入大涅槃，亦同是法，念念不生，寂身如定。

遗教品第一。尔时佛告阿难，普及大众，吾涅槃后，汝等四众，当勤护持大涅槃……其食肉、其饮酒，调伏以蛇……比生尼道，皆悔无退……尔时阿难闻佛语已，身心颤动……涕泣悲号……佛告帝释：我今分汝右边上颔一牙舍利，可於天上起塔供养……尔时世尊於师子座，以真金手却身所著僧伽梨衣，显出紫磨黄金师子胸臆，普示大众告言：汝等一切天人大众，应当深心看我紫磨黄金色身……即从七宝师子大床上升虚空……如是殷勤二十四反告诸大众……自此以后，无复再观。汝等大众，瞻仰令足，无复後悔。

应尽还源品第二。佛复告诸大众：我今时至，举身疼痛。说是语已，即入初禅……如是顺逆二十七反，入诸禅定……於七宝床右胁而卧……大觉世尊入涅槃已，其娑罗林东西二双合为一树，南北二双合为一树，垂覆宝床，盖於如来。其树即时惨然变白……枝叶花果皮干，悉皆爆裂堕落。

尔时有二捷疾罗刹，隐身随帝释後，众皆不见，盗~~取~~一双佛牙舍利。

後分卷下

机感荼毗品第三。即从金棺七宝庄严……大圣宝棺渐渐空行至荼毗所，徐徐乘空下……为迦叶故，棺自然开……显出三十二相八十种好紫金紫磨坚固色身。

圣躯廓润品第四。帝释即开如来宝棺，欲请佛牙……於佛口中右畔上颔取牙舍利，即还天上……

王君歎說道士向周易參同契、稽其丹經乃出悟真後，故讀之不悟明本向未嘗學。張爾岐蒿庵閒話卷一參同契釋二則（嘗於[illegible]一在此之諸，後[illegible]一覺僅在此）

周易參同契　空同道士鄒訢考異

上篇 坎離匡郭，運轂正軸，牝牡四卦，以為橐籥……以無制有，器用者空……言不苟造，論不虛生，引驗見效，校度神明……天地媾其精，日月相撢持。雄陽播玄施，雌陰化黃包，混沌相交接，權輿樹根基，經營養鄞鄂，凝神以成軀，眾夫蹈以出，蠕動莫不由……蟾蜍與兔魄，日月氣雙明（借蟾為陽，借兔為陰也）……上察河圖文，下序地形流，中稽於人情，參合考三才……內以養己，安靜虛無……三光陸沉，溫養子珠……始正終修，幹立末可持……上德無為，不以察求，下德為之，其用不休。上閉則稱有，下閉則稱無，無者以奉上，上有神德居。此兩孔穴法，金氣亦相胥。知白守黑，神明自來。白者金精，黑者水基（白為汞，黑為鉛）……陰陽之始，玄含黃芽（水中生土）……故鉛外黑，內懷金華，被褐懷玉，外為狂夫。金為水母，母隱子胎，水者金子，子藏母胞。真人至妙，若有若無……坐謂白造之時來……服食三載，輕舉遠遊，跨火不焦，入水不濡……火記不虛作，演易以明之。偃月法鼎爐，白虎（鉛也，金也，兔也，西也，魄也，陰也）為熬樞，汞日為流珠，青龍（汞也，東也，魂也，陽也）與之俱。舉東以合西，魂魄自相拘……金入於猛火，色不奪精光……呼吸相含育，佇思為夫婦。黃土金之父，流珠水之母。水以土為鬼，土鎮水不起……水盛火消滅，俱死歸厚土……巨勝尚延年，還丹可入口。金性不敗朽，故為萬物寶……髮白變生黑，齒落生舊所，老翁復丁壯，耆嫗成姹女，改形免世厄，號之曰真人……欲作服食仙，宜以同類者。植禾以粟，覆雞用其子，以類輔自然，物成易陶冶……類同者相從，事乖不成寶。是以燕雀不生鳳，狐兔不乳馬，水流不炎上，火動不潤下。世間多學士，高妙負良材，邂逅不遭遇，耗火亡貨財……擣治羌石膽，雲母及礜磁，硫黃燒豫章，泥汞相煉冶……雜性不同種，安肯合體居。千舉必萬敗，欲黠反成癡……火記六百篇，所趣等不殊，文字鄭重說，

世人不熟思……窃为贤者谈，曷敢轻为书，结舌欲不语，绝道获罪诛，写情著竹帛，恐泄天之符……以金为隄防，水入乃优游……先液而后凝，号曰黄舆焉（丹之第一变）岁月将欲讫，毁性伤寿年，形体为灰土，状若明窗尘（丹之第二变）……炎火张于下，昼夜声正勤，始文使可脩（校作循字），终竟武乃陈……气索命将绝，休死亡魄魂，色转更为紫，赫然成还丹（此第三变）……名者以定情，字者缘性言，金来归性初，乃得称还丹，吾不敢虚说，仿效圣人，古记显龙虎，黄帝美金华，淮南錬秋石，王阳加黄芽。

中篇 阳神日魂，阴神月魄，魂之与魄，互为室宅，性主处内，立置鄞鄂，情主营外，筑垣城郭……男白女赤，金火相拘……类如鸡子，黑白相扶，纵横一寸，以为始初，四肢五脏，筋骨乃俱，弥历十月，脱出其胞，骨弱可卷，肉滑若鉛［校是飴字］……耳目口三宝，闭塞勿发扬……寝寐神相抱，觉悟候存亡……反者道之验，弱者德之柄……世人好小术，不审道浅深，弃正从邪径，欲速阏不通，犹盲者不任杖，聋者听宫商，没水捕雉兔，登山索鱼龙，植麦欲获黍，运规以求方……太阳流珠，常欲去人……可以口诀，难以书传……龙呼于虎，虎吸龙精……自古及今，好者亿人，讫不谐遇，希有能成……五行相克，更为父母，母含滋液，父主禀与……立竿见影，呼谷传响，岂不灵哉……若以野葛一寸，巴豆一两，入喉辄僵，不得俯仰，当此之时，虽周文揲蓍，孔丘占象，扁鹊操针，巫咸叩鼓，安能令苏，复起驰走。河上姹女，灵而最神，得火则飞，不见埃尘，鬼隐龙匿，莫知所存，将欲制之，黄芽为根……牝鸡自卵，其雏不全……若男生而伏，女偃其躯，禀乎胞胎，受气之初，非徒生时，著而见之，及其死也，亦复效之，此非父母，教令其然，本在交媾，定置始先……关关雎鸠，在河之洲，窈窕淑女，君子好逑，雄不独处，雌不孤居，玄武龟蛇，蟠纠相扶，以明牝牡，竟当相须，假使二女共室，颜色甚姝，令苏秦通言，张仪结媒，

※朱駿聲文集卷三說參同契序：參者三也，天地人三才也；同者同合會也；契者大凡言人與天地三而一，是為約券者要最也，通其義文辭。參同契三卷，第一卷二卷即參也，相類亦即同也。第三卷文乃魏君自序，鄶國之句隱魏字，化形之句隱伯字，陳敷之句隱陽字，柯葉之句隱片葉字，片葉即札也，札即契也。其末文作[illegible]讀作[illegible]安穩即隱也

發揮所志，擣篩美類，搗以調治，更為丸藥，[illegible]當終不相知。若藥物非種，名類不同，分劑參差，失其紀綱，雖黃帝臨爐，太乙降坐，八公擣鍊，淮南執火，立宇崇壇，玉為階陛，麟脯鳳腊，把籍長跪，禱祝神祇，請哀諸鬼，沐浴齋戒，妄有所望，亦猶和膠補釜，以滷塗瘡，去冷加冰，除熱用湯，飛龜舞蛇，愈見乖張。

下篇 累積長久，變形而仙，憂憫後生，好道之倫，隨傍風采，指畫古文，著為圖籍，開示後昆，露見枝條，隱藏本根，託號諸石，覆冒眾文（託名諸石為之內像以之辭）……傳世迷惑，竟無見聞……吾甚傷之，定錄此文……故為亂辭，孔竅其門，智者審思，以意參焉……嗷嗷聲甚悲兮，如嬰兒慕母……先白而後黃兮，赤黑達表裏……[illegible]乃[illegible]兮，以類自為土……皮革煮為膠兮，麴蘖化為酒，同類易施功兮，非種難為巧……神明或告人兮，魂靈忽自悟。

三相類 三道由一，俱出徑路……鄶國鄙夫，幽谷朽生……惟昔聖賢，乃撰斯文……[illegible]不離己身……委時去害，依託丘山，循遊寥廓，與鬼為鄰，化形而仙，淪寂無聲，百世一下，遨遊人間，陳敷羽翮，東西南傾，湯遭厄際，水旱隔并，柯葉萎黃，失其華榮，吉人相乘負，安穩可長生※。

鼎器歌 首尾武，中間文

葉國昭記了

*鄭曉今言亦云見瞿校編子中八　　莫不如看人小說中談賓事比淡新所見也

周暉 金陵瑣事

一

李卓吾同孫太初為詩云：[illegible]鶴夢玄鶴充塞……[illegible]稱其人品不凡，詩聲[illegible]已如此矣也……又見秋林歌壽王穉登，此集未收入

評仲以為仕至二部尚書掌太醫院事，[illegible]西苑之役（宮人）王[illegible]危坐死，[illegible]仲不得已用大黃桃仁紅花諸藥，宮人[illegible]性命[illegible]而已上怒[illegible]，[illegible]熟[illegible]仲，以此[illegible]亦以為一神之說不[illegible]*

仲[illegible]……[illegible]僅可[illegible]上之收[illegible]，仲[illegible]因[illegible]人多[illegible]之[illegible]不[illegible]

李卓吾嘗云宇宙內有五大部文章，史記、杜集、蘇集、水滸傳、李空同集。[illegible]以人四部稿文選[illegible]李[illegible]云云

二

佳句　徐宗洵字季潭，夢清遠之云：[illegible]情[illegible]云[illegible]不[illegible]未橋。

詩讖　曾撝字子充，[illegible]人[illegible]一首[illegible]日[illegible]一詩[illegible]故人[illegible]日[illegible]第一日[illegible]第一[illegible]此詩情[illegible]三十日[illegible]及[illegible]李[illegible]詩[illegible]子充[illegible]山池七律

畫讖　林奴兒，[illegible]舊院妓，風流姿色冠於一時，從良[illegible]一見，因畫柳枝於扇贈[illegible]二十八字以題之云：[illegible]細[illegible]折嫩枝[illegible]從今寫入丹青裏，不許東風再動搖

三

金陵瑣事[illegible]三事**

一續仲詩丹應講傳於臥佛寺中，周同校本好雲丹應遂云小說乃它不[illegible]

[illegible]一卷[illegible]紅樓[illegible]人[illegible]中草木[illegible]以[illegible]太祖[illegible]為元順帝

[illegible]乃宗洵[illegible]作[illegible]九[illegible]徐宗洵[illegible]

吾等所謂縉紳……熟之門子市一張碗侍寶主[illegible]歸鏡時[illegible]拜府前後狀之府……驚見其揖搢紳遂曰……此侍之資於它也

四

陳子壁云林栗之人相揖……他人播破自己却播軟他人播軟自己却播破這指其深情世界小人之情狀矣

一士人學寫而不甚讀書作文一日……見米汲[illegible]高聲而已請人筆書而畫一字因請寫其姓名為一[illegible]盤中惟其名[illegible]後之問云其曰此語何物其四字只云寫其姓名當盤中惟[illegible]亦合六日體會矣

顧[illegible]高主人[illegible]筆錄云杜少陵[illegible]字若何何以三澄治中[illegible]當注詩者反自為跋[illegible]何也顧[illegible]且曰……細思之尖字當是大字之誤……以[illegible]之

續金陵瑣事

上

歷代帝王廟初[illegible]時太祖臨祭禮畢將去[illegible]高祖神位前笑曰[illegible]廟中諸君當時皆[illegible]藉以得之[illegible]性[illegible]……此諸君尤為難[illegible]二[illegible]……[illegible]元世祖[illegible]時[illegible]破[illegible]……曰[illegible]逐子以[illegible]不破之[illegible]國[illegible]日[illegible]逐[illegible]

[illegible]長[illegible]子朱[illegible]桂[illegible]云[illegible]美婦人[illegible]好合[illegible]人[illegible]來[illegible]衣飾[illegible]以[illegible]子如戒[illegible]金釵且說之乃博士[illegible]廟中見[illegible]土地祠[illegible]人[illegible]釵[illegible]腹中[illegible]部[illegible]一[illegible]外[illegible]校正[illegible]

徐少溪進[illegible]新生子……不二和[illegible]曰你不少他的他不少你的他未[illegible]的[illegible]

下

一秀才[illegible]讀書[illegible]遊玩……[illegible]童[illegible]說之曰[illegible]集中[illegible]

*李廌德隅齋畫品：虎圖，宣城包鼎所作……虎天下之絕，於牽制伏子把握之情皆隱藏而不然……當虎引子而行之，既安徐又猛烈，行猶視之，中亦見夔徽之意。七修類稿卷十二亦引蕭注錄此節

出櫝之日促又持史記觀之曰他主僭大謫曰此三字雄貫一之篇學程云他去何也試窺之乃形出他枕中

蕭注錄云翰學士緒應當題康殿宋虎圖云虎為百獸尊誰敢觸其怒惟有父子情一步一回顧文皇素不喜仁宗讀此詩出悲

二續金陵瑣事

上

楊升庵云南京一士人謂李太白翔杜詩李白燕雛西來燒了子詩好出高志學多乎……張司學士四人皆云張司以城出三子房上騰鞋一如背負十二也安卓不可四腳頭三字

葉啟存壽桂云鄉家只一妻望一妾而出懼，內竟如之，何夫曰家既不奈何，何家去程中造一木來，我你如拍為國出外月餘買黃綾數尺，曰一冊，以黃布包裹，置佛前香案上……妻……問其夫出情然而觀之，正月大二月大，妻曰家本皇帝也，只一樣大小，及看三月大四月小，看至律，及看至五月六月七月一連三個大，遂怒曰如何把趙了子送來床上，此家見之後，亦非也

馮海云俗云新安貴人見趙州文人如蠟燭一筆直，唐東澗曰趙州文人見新安貴人亦如蠟燭一筆直，馮海之說而不居

下

乙卯科監生沈國禾，是江人，在場為人代筆，太平縣秀才杜應龍作經文四篇，講題耶一日為出場負責之銀每百，已被捉拿，時吳慕湖云，沈中式名未揭，報至廣府，死於文德橋人家……闈中冀坑在小溝，分牆外水道……沈用銀錢與舖戶口只鯉魚從圈中送入……後沈中式至丙辰又中會元，吳君發記之，厚魚以圈為陵門子待一時姑蘇花汭吳昇曾作圈魚引

*宗以後，推尊此錄者，惠洪《冷齋夜話》之後，此其選也。參觀日札第748則。又參觀《佛祖統紀》卷二十七　鄮州山人續稿卷26《紫柏弘明二大師》：永明壽、紫柏可……西湖二大字八字禪師兩生

釋延壽　宗鏡錄

嘉興藏(印宗正本)

雍正重刊序：其義理通精微該括……光明如讀方廣諸末後一著，未了此觀六證之宗旨。○後序：朕謂達摩西來以後，宗門中述佛語以續紹慧命，廣益含生，利益甚大者，莫若永明智覺禪師此書也。學人觀此，可不必從覺天花墜處，我佛面前聞說法眼，度禪不能傳，而宗鏡古今宗錄說門傳以為說者，新探詮語大義，其自證要旨，抑亦之迷乃此書本傳宗之明，以逗於六宗門者，從之宜眼，而法喜自樂，獲揚標為第一者，其亦可矣也。*○上諭：延壽且為釋迦牟尼者為佛說一大藏經，若三藏十二分，如此豈無性相性佛語耶……延壽曰：提起一宗，使可不必見三藏十二分也……此宗隨機教外別傳，究而論之……教固不可以外宗，宗又安得以外教也……提云深意新安演出其通諸佛言教……上六千百卷內實罕受人唯一宗，此出者為宗鏡錄，謂其法門應此法流，或實乃究同諸佛與宗者語句為第一法，而人皆可以悉予為其語句以就其為第一法而已矣

楊傑序：鑒諸寂而常照，照而常寂……乃製宗鏡錄，於無疑中起疑，無問處設問，為不請友，其大導師

一

序：遺真失性，執相徇名，積滯著之情塵，結相續之識浪……向不遷境上虛受輪迴，於無脫法中自生繫縛，如春蠶作繭，似秋蛾赴燈……遂使想動搖覺海，貪癡愛毒資潤苦芽……從此一念情境，漸集幾層之滄浪，涌波終歇之浪……唯欲厭喧亦動，破相析塵，雖云味靜冥空，不知埋真拒覺，如不辨眼中之赤眚，但執燈上之重光，同鏡窮內之幻形，亦迷日中之露影……可以深挑見刺，永截疑根

標宗章第一。問：楞伽經偈云：一切法不生，不應立是宗。何故標此章名？答：

*2. 上根人一聞千悟，性相兼擇，理事俱圓

** 翟灝《通俗編》[illegible]……不可得……清淨[illegible]《景德傳燈錄》引寒山詩，如卷六引"男兒大丈夫"一首，卷十一引[illegible]入大海中一首，卷十二引[illegible]山一首，卷十九引[illegible]一首，卷二十一引[illegible]一首，卷二十三[illegible]云云，卷二十四[illegible]一首，卷三十引[illegible]

示道濟……古佛法重在傳門，禪家亦第一緣起……如宗門云借婆為眼，無自己分，只將文字塞人，不入祖位。從上紀是一句不許，教數如[illegible]不許佛語，謂文字縛其於佛言，以語為形，以義為神……[illegible]不作心境，[illegible]了佛以文字何道……楞伽經云佛語心為宗，無門為法門【引為祖、忠國師、大義、本淨】[illegible]不然，皆理兼教而不[illegible]如上所引二三語是大慧云識……經不求自得[illegible]佛語……華嚴經云知一切法即心自性，成就慧身，不由他悟……一字千悟大總持問答第二，唯見[illegible]文字[illegible]字數無之，故為智者法，是達人何境有覺合否……大涅槃經云若人聞說大涅槃一字一句，不作字相，不作句相，不作聞相，不作佛相，不作說相，如是義者名無相相……為不見一字字相，終不作云諸語言……以達心作物，無生[illegible]……景德傳燈錄云六塵不惡，還同正覺，智者無為，愚人自縛……如師子大吼[illegible]經[illegible]如蠶作繭，[illegible]據經不能[illegible]……或說[illegible]而不識[illegible]……或[illegible]或[illegible]而求[illegible]……如以師子筋為琴絃，音聲一奏，一切餘絃悉皆斷壞。

二

經云萬法本閑，而人自鬧，是以智者以心觀時萬境皆虛，愚者以心觀處萬境皆實……如來實語云[illegible]羅漢無[illegible]【佛說內外中古論】佛告空性因[illegible]……[illegible]佛云[illegible]求道……[illegible]為重[illegible]……六行法云若見權教，但是佛說，都紀實語，不依從；若見凡人說，理無過，佛語亦須依行……人謂是凡法，乃同佛，如[illegible]：謂其實所[illegible]一是凡人結[illegible]不妨[illegible]……若於外求，從他處學者，猶如鑽冰覓火，壓沙出油……如寒山子詩云自古多少[illegible]……[illegible]佛不可信……不言以淨明***……古師云唯識論是十支中[illegible]法幢文……唯以[illegible]為[illegible]以了[illegible]識之外無[illegible]為[illegible]應人以外之用[illegible]名為唯之名獨……大涅槃經云譬如一諦分別說六，若至於[illegible]

*** 應即二諦，遮表之遮，謂排除也。卷四唯識指出應當外境，境皆無[illegible]諦[illegible]內心：為[illegible]卷八偈曰遮[illegible]非有不[illegible]如遮[illegible]不[illegible]說為[illegible]二十五、三十四

8 大般涅槃[illegible]如卷第十三之三

此參觀卷五（即翻譯名義集第六十四統論二諦篇所引）又卷二十［中］清涼疏卷四十華嚴經（隨好光明而演說偈：隨好光明而演說法愛 etc. 隨知諸法不可言說而能演說清淨言詞……隨好博識畢竟無邊而常普現一切佛身 etc. etc.）卷六十七經云：以凡夫見之為世諦，以聖人見之為真諦……其體不殊……然諦非一……[illegible]二……不二[illegible]二

此錄闡說唯識論甚多，如此卷及卷四十七至五十七，卷七十一、云心不離根識境而生，卷七十二以心不離根識境而生

眼界為眼識所緣之境，亦復如是。善男子，卷亦如是一而說二

三

偈云：亦不睹惡而生嫌，亦不觀善而勤措，亦不捨愚而近賢，亦不拋迷而就悟。達大道兮過量，通佛心兮出度，不與凡聖同躔，超然名之曰祖……寶光用人，經云：觀指視為標月，當因指見月……經云：執指為月，亦不離指見月……見而能見不離俗而覺，見而見不離俗而悟俗，妙幻見之而無生，觀其見處無有不識而覺了悟俗究竟*

四

一紇利陀耶（此云肉團心）身中五藏心也，如黃庭經所明**……隨緣了理見境，見心為心，各緣自識，依境方生，境不自生，識變方起***……揀此偈云：依緣起性，緣生無性，識變了以為本妙性

五

但是一法體耳，此是自心分別設為一念緣起虛幻境牽生……於隨緣門，移知迷起妄，於迷悟中，以分絕妙約不變門，自在世諦，諦真俗無性。如此鑒作蛇，梯杌為鬼，世諦非凡，是真諦非二諦相，即空即見是，以俗諦不問不見，真諦不問不出，恆微見……不變門中，真俗同照，俗諦內不乖不離，方可弘法為人，紹隆覺位……以不變隨緣，以不變故，如波之於水，水之於波，動靜不分，乃遍性無異……其實無諸俗名字，以無諸法依言說，以怪其但無數處故，一切言語是法平等，一切諸法是法無實，所以勝思惟梵天所問經云：梵天問文殊言：仁者所說法是無實，文殊曰：善男子，一切言說法是無實。問曰：虛妄言說亦是實耶？答曰：如是……是諸言說法皆虛空無知無方，若法虛妄無處無方，即是無實，以是義故一切言說法是無實。善男子，提婆達多所有言說無實無別……諸佛言說所說之言，一切皆以無所說故，以見所說……於此無有實微

廿八 [illegible] 子16山水之 [illegible]
此節全段 清涼華嚴疏鈔 子三十六 菩薩問明品第十 覺首菩薩頌 譬如河中水
云云動

亦不[illegible]於諸法[illegible]，如[illegible]微[illegible]，如[illegible]
而[illegible]性[illegible]微[illegible]而[illegible]性[illegible]…黃蘗
[illegible]學人云[illegible]

六

[illegible]大師頌云眼翳[illegible]空華亂[illegible]由自妄執…祖師偈曰
如來一切法 為除一切心 我無一切心 何須一切法

七

真水喻真心者以其有十義同性故一水體澄清喻自性清淨心二得泥
成濁喻淨心不染而染三雖濁不失淨性喻淨心染而不染四若泥澄
淨現喻真心惑盡性現五遇冷成冰而有礙用喻如來藏與無明合成本
識用六雖成礙用而不失濡性喻雖不了恒真七煖融成濡喻本識還
淨八隨風波動不改靜性喻如來藏隨無明風波浪起滅而不變自不
生滅性九隨地高下排引流注而不動自性喻真心隨緣流注而性常
湛然十隨器方圓而不失自性喻真性普徧諸有為法而不失自性…老子
云天地不仁以萬物為芻狗註云譬如大地荷負重任而無疲厭也不仁者
不恃仁德也[illegible]如芻狗[illegible]之語…若云有真自性不可還[illegible]此緣
不然亦如鷹化為鳩[illegible]橘變為枳[illegible]味而清

八

亦不為無體實而有存不為有體實而空…不斷不常為非空非有…如鴦崛
魔羅經偈云譬如有愚夫見雹生妄想謂是琉璃珠取已執持歸置之瓶器中
守護如真寶不久悉融消空想默然住於餘真琉璃亦復作空想仁者
亦如是修習極空寂見一切法滅解脫實不空而作極
空想猶如見雹消濫壞餘真實…譬如空聚落川竭瓶無水非無彼諸

參觀贊寧宋高僧傳卷五法藏傳、董逌廣川畫跋卷一書安定郡鏡圖後（日札七二一則）又卷十三。Meister Eckhart, *Sermon* XII: "I take a basin full of water, place in it a mirror & put it below the sun's disc. Then the sun casts forth its bright rays from the disc & from the depths of the sun & yet the sun itself is not diminished. The reflection of the mirror in the sun is the sun within the sun, & yet the mirror remains what it is… God is in the soul … & yet he is not the soul" (James M. Clark,

然中鑒所見之，如來[illegible]隱[illegible]點點如是……經曰云指心猶如點點，無如是斷點……點是指心不生不滅，如虛空非即是空

九

經云如劫燒之不燒虛空

華嚴疏釋云：一多相容不同門（清涼疏鈔[illegible]34）（見[illegible]第九十）多中無一性，一亦無多，如是二俱捨，普入佛功德（偈語疏鈔）……如一室千燈……（[illegible]）……隱顯俱成門，以是[illegible]一切獨立為主……二諸法相即自在門……三[illegible]……秘密隱顯俱成門……一際現[illegible]去來不動……性不壞自位……以[illegible]……九[illegible]性[illegible]入無礙……十究竟[illegible]性[illegible]……經云多中無一性，一亦無多，二法互無……同時具足[illegible]經[illegible]云……一切[illegible]……一切二[illegible]如牛二角……[illegible]……一即多，多即一……去來不動……如[illegible]鏡相入而不動本相……起信論疏釋云：性淨本覺者，以四義及鏡喻而解四義故論云：一如實空鏡，遠離一切心境界相，無法可現……二因熏習鏡，謂如實不空，一切世間境界悉於中現，不出不入，不失不壞……三淨鏡，謂已磨治離塵垢也……四受用鏡，謂置之高臺，須者受用……佛地經云：次如來生大圓鏡智者，如依圓鏡眾像影現，如是依止如來智鏡……無動無作……與身影像相應而起……是故說智名為鏡……一切法互為鏡像，如鏡互照而不壞本相。經云：[illegible]物[illegible]影現，[illegible]不[illegible]物[illegible]，如同水中見日月星宿……影現[illegible]入於鏡中……是所現之[illegible]……鏡中[illegible]……又至右邊諸云：寶[illegible]上[illegible]山影入鏡中，如是所現[illegible]（[illegible]）……唯識[illegible]

參觀卷二十一

參觀華嚴經疏鈔懸談卷十七約事理以顯無礙略為十门：一理遍於事门…二事遍於理门…三依理成事门…四事能顯理门 etc.

十一

杜順和尚偈云：遊子謾波波，巡山禮土墩，文殊只者是，何處覓彌陀…然如古德釋云：遠處曰然，顯理曰如。觀和尚云：當處即然，何用要遠求？然即然全是法，不如何稱理可顯？…如此般若當遠遠主…信心銘云：良由取捨，所以不如…言取是取遠，只是捨…如云擔子之事，擔子之偏立，如饒破了擔賊以得以為…如蘇東坡云：畫人逢以是說，以思人遇說狼，以分以四三，以思前狸之四

十二

華嚴云：以少方便疾得菩提…理遍於事…一一事中理皆全遍，非是分遍。何以故？彼真理不可分故。是故一一纖塵皆攝無邊真理，無不圓足。事遍於理…能遍之事是有分限，所遍之理要無分限，此有分限之事於無分限之理全同非分同。何以故？以事無體，還如理故…以海為真理，以波為事，況理事相遍而非一，喻如海波。波有大小，同濕性而廣狹無差，波匝海而非大，小塵相而一全匝…依理成事…事能顯理…以理奪事…以離真理外無少事可得故，如以水奪波，波無不盡…事能隱理…如水成波，動顯靜隱…真理即事…凡是真理必非事外…真理非事…即事之理而非是事

佛祖統紀49（陳瓘南湖淨土院記）

十三

法界觀序云：若觀全事之理，隨事而一一可見；全理之事，隨理而一一可融。遂使一多無礙，大小相含…此周遍含容觀亦具十门：一理如事门…二事如理门…七攝入無礙门：一切全入一中之時，即彼全一還復在自一切之內…釋云：猶如鏡燈，十鏡互入，如九鏡入彼一鏡中時，即攝彼一鏡還入九鏡之內…八交涉無礙门…釋云：一攝一一入一者，如東鏡攝彼西鏡入東鏡中時，即東鏡入彼西鏡中去。一切攝一切一切入一切者，尚舉如上句…九相在無礙门…釋云：攝一入一者，如東鏡能攝南鏡，帶之將入西鏡之中…攝一切入一者，如東鏡

Meister Eckhart, pp. 183-4. 又華嚴經疏鈔懸談卷二七 Leibniz, Monadology

華嚴經疏鈔懸談卷二十五：謂同世方者，如物在鏡……[illegible]一月，三舟共觀，一舟住，二舟南北，南者見月千里隨南，北者見月千里隨北，停舟之者見月不移……是謂此月不離中流而往南北，如來應現影隨[illegible]知

陳仁錫[illegible]此不[illegible]生全[illegible]一[illegible]……[illegible]月[illegible]

攝餘八鏡，帶之將入南鏡中……攝一入一切者，如東鏡攝南鏡，帶之將入餘八鏡中；攝一切入一切者，如東鏡攝九鏡，帶之將入九鏡中……十鏡互照之門……華嚴演義云若鏡[illegible]入以境包含

月不動……若[illegible]東收西[illegible]人[illegible]千[illegible]……收[illegible]杜[illegible]人[illegible]

參又及宗鏡

十五

通有五種……妖通者，狐狸老變，木石精化，附傍人神，聰慧奇異……報通者，鬼神逆知，諸天變化，中陰了生，神龍隱變……依通者，約法而知，緣藥而用，乘符往來，藥餌靈變……神通者，靜心照物，宿命記持，種種分別，皆隨定力……道通者，無心應物，緣化萬有，水月空花，影像無主

參七處

[illegible]分月人[illegible]見[illegible]鏡交光[illegible]飛向[illegible]九[illegible]鏡相入

十六

參六

古人云：一丸[illegible]……圓覺經云：動念息念，皆歸迷悶……又如三舟共觀一月，一舟停住，二舟南北，南者見月千里隨南，北者見月千里隨北，停舟之者見月不移*

十七

設如一鳥飛於虛空，從西向東經百千年，終不得說東邊西邊，何以故？虛空無有分劑故。亦不得云總不飛，以功不虛故

十八

淨業障經云：有一比丘名無垢光……次第乞食，以不知故入婬女家……是時婬女欲染汙之……即便閉門，語比丘言……若不從我，必當死，時無垢光語婬女言：且止，大姊，我今不應犯如此事……寧捨身命不毀此戒。爾時婬女以咒思惟，取[illegible]以咒術[illegible]比丘無為[illegible]語比丘言[illegible]不能[illegible]……但為愛我[illegible]食……咒術力故令此比丘[illegible]……爾時婬女見此比丘顏色變異[illegible]……[illegible]生大憂悔……往文殊師利所[illegible]佛……佛告比丘[illegible]……佛告比丘[illegible]

& Other Philosophical Essays, tr. Paul Schrecker, 1956, pp. 56-57 on the "mirroring relations" among the windowless monads (like mirrors mirrors

*參觀第十一　8. 第二の華嚴經云先以欲鉤牽後令入佛智　心傳 不如身行

普門子七十九大莊嚴論云有一幻師幻尸陀羅木作一女人端正奇特將至大衆中抱持此女而嗚咂之共為戲笑

Anatomy of Melancholy, Part. II. Sect. II. Mem. VI. Subs. II: "... which not be amiss, which Savanarola & Aelian Montaltus so much commend, clavum clavo pellere, to drive out one passion with another, or ~~some~~ by some contrary passion, as they do bleeding at nose by letting blood in the arm, one fear with another, one grief with another"

George Bell & Sons, vol. II, p. 181.

愛戲之時人人覺知否答言覺知……比丘醒悟觀彼所見何者耶比丘答言……尊者所也佛言……我說亦言一切諸法皆如夢耶答言如是……醒悟二百人俱是得實諦不也答

十九

若以肉眼觀世出不依若以法眼觀世依不出

二十

經疏云諸佛一以大圓鏡為身猶如摩尼珠諸佛法身入我體我身體入諸佛體證體遍無入而無所入無所不入無二法……清涼疏云無法鏡影[illegible]似幻有之相之相當無緣影無相之理當自身無自體常自斷自未嘗不無無是自無體斷故無此無何嘗不有……寧可無思之而常觀照終日對見而無幻見之自至菩薩智相集生滅無礙照常行無智智照不染世法

二十一

另台宗光明經疏云五戒……一不殺者……若作之防護如守兼勤如牧牛執杖在根無人道……若能任運性業如河注海無根無亦至……圓人何但持是五戒唯殺生蕪亦作事殺亦作理殺如仙預大王殺五百婆羅門……如楞伽經云殺生時無害賓悉悟……靈山師云我誓斷除界入不能持不殺戒一切悉分是如來種斷此種乃名為佛……二不盜者……圓人觀諸實相受亦不受受亦不受……是法平等無高下不高故不取不取不捨……三不婬者……若有禁七支如張羊鎖攀一山鐵道諸大眾……此乃婬長善身犯不欲也……圓人觀一心三諦相無何所染何所淨……圓人又見染愛法門如和須蜜多女人見人女亦無見有相的見佛三昧執手者得到佛三昧嗚者得握者三昧抱者得與如三昧亦如魔界行不淨菩薩度為無數方等無量亦如說多法各發菩提心又先以欲鉤牽後令入佛智斷乃犯欲之令以欲止欲如以楔出楔將聲止聲*の不安憶喪……圓人如實而觀如實而說……如實說者一切實乃至犯實犯不實犯如是法名

other mirrors, every monadic perception includes itself as an object, but as an object from other monads' viewpoints)

*參觀予三四

參又四十三、一切諸法無非佛事，若能悟道此法是入門所以菩薩佛國以日月目爲佛事有閉目默然以音聲爲佛事……又見[illegible]經[illegible]華嚴劉[illegible]卷十一神　華嚴疏鈔懸談卷二十十淨名第三

諸法實經云諸佛出實際……圓人亦有無修法門無事說事謂默童子無言無說無心說無心生因緣無說而說佛亦無說……將心以出家亦得了悟[illegible]不欲隱……圓人亦有欲隱法門[illegible]云[illegible]變化[illegible][illegible]說所[illegible]錄[illegible][illegible]後欲佛云[illegible]戒入於隱[illegible]亦[illegible]亦其[illegible]門者逆順從[illegible]無[illegible]皆是幻[illegible]以[illegible]煩惱爲佛事[illegible]所[illegible]見一切諸法實相是於一心實相中了見[illegible]法[illegible]法[illegible][illegible]亦了見[illegible]諸法[illegible][illegible]……法華經云[illegible]淨土[illegible]不生見[illegible]人云如人[illegible]見[illegible]見[illegible]於人[illegible]見[illegible]如[illegible]剎[illegible]人[illegible]同是一處至不知見

二十二

諸法本來從無所起……今無唯是因緣萬法本無生滅……論云如人[illegible]土[illegible]人造[illegible]像[illegible]入[illegible]緣生[illegible]土[illegible]時[illegible][illegible]像[illegible]像本無生滅[illegible]非新故

華嚴經如來出現品第三十七：佛智[illegible]入眾生心……眾生心中有佛成正等覺

二十三

若觀見世一人而非佛者不信無一佛而非人……故云了了識心惺惺見佛……錯將萬法[illegible]一物……入此法門端坐成佛……上等以無業爲業中等以業爲業下等業業爲業*

四卷楞伽第二：大慧，非一切剎土有言說……或有佛剎瞻視顯法，或有作相，或有揚眉，或有動睛，或笑，或欠，或謦咳，或念剎土，或動搖

二十四

世人聞道諸佛皆傳心法，將謂心上別有一法可證可取，遂將心覓法，不知心即是法，法即是心，不可將心更求於心……不如當下無心便是本法……所以先德云[illegible]了得傳時[illegible]契[illegible]證[illegible]……若當無一法可說佛事飲食爲佛事者……大品經云……是以言語謦咳皆可作佛事……揚眉動睛皆非佛事[illegible]傳心同聲以之爲道光揚眉瞬目說法說如是覺[illegible][illegible]法[illegible]云是以光明而作佛事云云　十卷楞伽第四云：大慧，非一切佛土言語說法……有佛國土直視不瞬口無言說名爲說法，乃至云有佛國土動身名說……十卷楞伽此文[illegible]大正[illegible]四卷中最[illegible]

* 近人所謂精微 *Montaigne, Essais* II.12: "un taire parlier"

**參觀卷二、又卷三十四 遮詮遣其所非 表詮顯其所是 又遮者揀卻諸餘 表者直示當體 如諸經所說真如妙性 每云不生不滅……無相無為……非凡非聖……皆是遮詮……若云知見

成唯識論云 非表云遮 遮為表 若唯是表 表應不遮 非表但是遮 應無所詮 非表 如遮之成所詮

如靈圓之說*

二十五

牛頭淨名私記云 經明於一毛孔中見摩訶衍 摩訶衍胎中有無量劫……亦作寶中寶三萬二千師子座說 又作須彌入芥子說 還解經偈中釋所以須彌山說大品中作鏡鑄上無邊身分菩薩 名說只是一室一牀子 [illegible] 以中來若干於上 [illegible] 不得……靈辯和尚 [illegible] 大小相即 如像入鏡中 像如於大鏡中現 鏡如本而容不像 [illegible]……今人只將佛是表詮 [illegible] 至多記證自心了了見性成佛 心即佛是遮詮 只說通遮 然非破執之情 必依通宗鏡 [illegible] 以人心佛經不可得故**然今時學者 先著眼又執為實 偏重遮詮聞不見圓常之理 如 [illegible] 與佛何分……近代專尚黜禪門 不得其旨 執外語今人只佛之云 皆為是教 無物說 [illegible] 云 承當只宗門向上事 唯重非心非佛之說 並無物 [illegible] 迷執 [illegible] 是 [illegible] 以為只要門 [illegible] 發狂慧 而守癡禪 迷方便而違宗旨……一向於云 [illegible] 取辯之根之依通

卷四十二引 [illegible] 一人 [illegible] 須彌山上 以 [illegible] 一人在下 [illegible] 鑄迦之中 [illegible] 菩薩 [illegible] 針 [illegible] 於木孔 [illegible]

二十六

須如圓宗 [illegible] 芥子投於鑄鋒 以法 [illegible] 盲龜值於木孔……標實藏經云 佛法寬廣 深廣無涯 [illegible] 人 [illegible] 不獲果 [illegible] 時有一比丘年已朽邁 神情昏塞……當說四果人生 [illegible]……諸少比丘 [illegible] 我求四果 [illegible] 好飲食 [illegible]……其飲食已 [illegible] 指揮 [illegible] 比丘 [illegible] 云 大德 [illegible] 一角 [illegible] 果……只以皮毬打 [illegible] 上 [illegible] 比丘 [illegible] 須陀洹果 [illegible] 比丘 [illegible] 不 [illegible] 獲 [illegible] 果 諸少比丘 [illegible]……更移一角 次當 [illegible] 斯陀含果……[illegible] 阿那含果……次當 [illegible] 阿羅漢果……[illegible] 以皮毬 [illegible] 打 [illegible]……[illegible] 四果已 [illegible] 歡喜……諸少比丘 [illegible]……[illegible]

二十七

覺照靈鑒光明……等皆為表詮……如說鹽云不淡是遮 云鹹是表 說水云不乾是遮 云濕是表 其宗但遮性字乃遮及表 今時人皆謂遮言為深 表言為淺 故唯重非心非佛 無為無相 乃至一切

definition by negation definition by affirmation

不可得之言……唯明言語中好以遮詮絕之文而為極則，以未見諦故不居實地一向脫空 ××參考三十五又詳見第六十一頁 ※、88金剛三昧經疏卷二之……第一[illegible] 一切道場以[illegible] 8又見第四十 ※○ cf Brüder Grimm, *Deutsche Sagen*, I, § 252 "Die Weinreben und Nasen" (S. 273). 又參看第33頁[illegible]

禪源序云頓漸為教，重頓重漸為教，漸如地，地質重故轉不如水，水之性重故轉不如火，火之不如風，風之不如心，心無所礙故轉於[illegible]上……道場不在場外，不在[illegible]，雖然道場於胸中遺事累於身外者[illegible]……[illegible]如[illegible]動何遠無非道場之經云一切眾生法是道場……華云心之不離道場……涅槃經云[illegible]是何故名為道場，如水中月故古人云修習空華萬行，安坐水月道場，降伏鏡像天魔，證成夢中佛果 88又云為因為果皆從緣生如幻[illegible]

二十八

仙人之詩長短句[illegible]如王質遇仙人棋，斧柯爛，三舉為語[illegible]能以長為短，亦能以短為長，如周穆[illegible]於化人[illegible]唯禪無所不可，是法佛法但不可思議

二十九、

如一明鏡，師弟同時說法，以師形入是師鏡，弟子形入是弟子鏡，鏡鏡無二，師弟無差佛，是謂弟子鏡中和尚為和尚，鏡中弟子說法，和尚鏡中弟子聽法，弟子鏡中和尚說法……法華經偈云諸法寂滅相不可以言宣，以方便力故為五比丘說……斯猶以無言遣言之[illegible]云也……楞嚴疏鈔云心靈善惡[illegible]坐禪入定時魔境甚多，不識[illegible]昔有禪師在山坐，見一孝子擎一死屍來，向禪師哭，云何故殺我阿母，禪師知是魔，思云此是魔，我將斧斫卻，可不得[illegible]便於柱上取斧，遂斫一斧，孝子走去，便覺股上濕，便看乃見血，不覺自斫……又昔有禪師坐時見一豬來在前，禪師將是魔，以手捉把豬鼻，拽喝叫把火來，乃見和尚自把鼻喝叫※○……[illegible]魔境皆由疑心為種子……[illegible]云以之於心，然後為法，是以[illegible]童子[illegible]說菩薩[illegible]說之[illegible]※……大經偈云[illegible]第一義

三十四

*某經卷二三
**楞嚴經卷二九至八六 又中論觀行品第十三
8成唯識論卷1
8似刻子畫坎畫械)

施物經曰檀波羅蜜多以施人以施物如舍利弗以一錢供養上佛不過施物乃至無所求以飯施狗以飯施狗得福多舍利弗云如來得佛法是佛施狗得福多……第一義處只是觀心之道所以云觀心處處道如是*

三十五

金剛三昧經云如來說法義語非文眾生說法文語非義……某師云恩情無即如說非人龍云說即如來說……人人說法累劫乃如人以作說得摩訶然而無說為說**

三十六

般若心云見月休觀指歸家罷問程此之謂是佛何佛家法來

三十七

這經不答只說無知覺如馬大師云心心銘云惺惺了了只見寂寂寂寂惺惺寂寂不移……歌云誰無念誰無生若實無生無不生喚取機關木人問求佛施功早晚成以息念而無念如同空中種虛空木人何所見之佛之路斷乃當來如此全同無念只是一念相應8

三十八

禪門中云不怕念起唯恐覺遲又云念起是病不續是藥……以體用二法只是一義……體只是理用只是事只是理事之義
8又亦作

三十九

證道歌云若無念慧一切了法法如佛法如人法如斬斷如枝條……證彼如是如盲人說是證讀誦經如盲人誦經證彼種種如雅上……證彼生禪如彼株杌

四十一

自心背道心體取不改忘息乃後運……當月如是月圓說是本說……古德曰

~~卅五 如卷九十一 法引魯褒~~

卅五 如卷九十四 法引荀子 得一抱一 以得一法能收一切。又九十九

8 ○ 全唐文卷327王維大唐大安國寺大德淨覺師碑銘 半字敵於多聞 一瞬超於累劫

不得一法 疾與授記 禪師曰 不得一法 疾與傳人……只要單刀直入 不用攢簇

四十二

若無一滴甘露水可以濟得群生時節 以不了處為傳燈錄……將蚊子上鐵牛 兩用蠶蛛絲繭餘好處之

四十六

摘得記云 金鎖二鎖 出大智度論云 譬如囚圄桎梏所拘 雖得赦免 猶有金鎖 人為善業 如在囚圄 雖得生天 猶有金鎖……生死鐵鎖 如外計 金鎖 如內計 金鎖雖殊 被繫一也……牛經二乳 出又論云 從佛經中出 如佛法 譬如牛乳……禪經亂生 隨用撰集……〔引莊子、周易、禮記〕儒佛一法 以言詞不同……致合詳和三教*

五十八

維摩所言 但淨自心 化淨國 …… 蓮華上之 ……淨名疏云 但除其病 不除其法……若明不了 病生 若有智慧 無礙 為佛子 是 法 為 病 不 除 病不可除 若除 則 ……

六十一

若不言說 則不能為他說一切法 離言自性 二不說 說說之不說 性無二相……思益經云 汝等比丘當行二事 一聖說法 二聖默然 但說時了不可得 即是默然 不是杜口無說 故古人云 幻人說法幻人聽 由來兩個總無情 說時無說從君說 聽處無聞一任聽

六十二

識光和尚 有人問 ……天見是寶蓋地 魚見是窟宅 人見是清冷水 鬼見是膿血……如一美色 淫人見之以為淨妙 心生染著 不淨觀人觀之

8語出楞嚴經卷四佛告富樓那

種〻無實業一淨處去如是之如惺目照無目不見…以為不淨

六十五

家者是主宰之義家有自在力宰制斷決家即主是我謂宰是我所事是我用…大涅槃經云佛言比丘譬如二手相拍聲出其中我亦如是

六十六

又如寶象亦無我人…如癡狗臨井自吠其影於中實狗但見自影相而生吠念投井而死

六十八

諸佛演教詮是依義依名字所以佛告四衆學者當依義不依語權藉義以明心是以文字但能引性今從詮起廣百門論云然諸義旨隱在於心要藉言詮方能表示字和合為名故謂之名名和合為句詮此名句能表所詮所詮既旨心表詮心所無情見理者

七十三

華嚴和尚偈云柔光本是一靈物只因人作奴各自眼裏放毫光絕奴主了無殊

七十六

若傳實應種生了生入路除槃熟如悟如修

七十七

有二種覺一性覺二本覺又有二種般若一本覺般若二始覺般若又有二種心一自性清淨心二離垢清淨心又有二種真如一在纏真如二出纏真如…一切衆生只有性覺…性覺不從修行而生乃假修證而顯本自有而常明故云性覺妙明也以始覺般若明性覺之妙故云本覺明妙

八十二

*此卷及九十八皆禪宗語錄
又一方級中師云一切外道經書皆是佛說非外道說……佛語是自語，自語是佛語

寶積經云譬如鑽緣弟生火火木燒緣弟皆盡故弟滅是急

八十六

中論玄樞云一者以中道何者本指中道破偏何得為中道……二者以中道何者為不破偏盡即說中偏盡亦亡中兼破道名為中道中道是為

九十四

引證章第三又引大乘經一百二十本諸祖語一百二十本賢聖集六十本共三百本以證一心總一佛乘之宗訓……四楞伽經云譬如有人於明鏡中自見其像於水月中自見其影於山谷中自聞其響便生分別而起取著此亦如是法與非法唯是分別……但只增長一切虛妄分別皆得寂滅以無相語一心以無異寂滅之味……法王經云於諸法中若說有為即說無為名破邪說生死二相不生無我何以故一切不生以誰同一證人淨同一淨不生名為同一為不生能兼應縱一兼名說為法即名無縛何以故分別相故無所破無法破一切法相

九十五

圓覺經云雲駛月運舟行岸移不知岸實不移月何曾動皆據舉喻以示覺性
覺師雜稱

九十七

大佛頂已明發陳懇言*

九十九

是以不生云諸世間及出世間外道經書皆是諸佛之所說……安樂集云經云譬如有人用師子筋以為琴絃音聲一奏一切餘絃悉皆斷壞

一百

只人若解即心是佛是心作佛不了即境是佛是境作佛……心好為佛心境佳好心好即佛境好可作……古德云盡十方世界覓一人為佛不得

*金史卷三載世宗一節，刻壁某院於各縣。天子至教勸德籍施行不去（御覽八十引尚書中候）

8 B. Brecht: "Denn wovon lebt der Mensch" (aus Die Dreigroschenoper): "Erst kommt das Fressen, dann kommt die Moral" (Gedichte, Aufbau, 1961, Bd. II, S. 231)

管子

~~國~~地辟舉則民留處。 人所君貴之則臣服之，君所賤之則臣賤之，君所惡之則臣匿之

牧民第一

倉廩實則知禮節，衣食足則知榮辱8……守國之度，在飾四維〔尹知章注：飾謂修飾也。案：記[illegible]以飾四維，史記索隱作「修」〕。順民之經，在明鬼神，祗山川，敬宗廟，恭祖舊……四維不張，國乃滅亡。國有四維，一維絕則傾，二維絕則危，三維絕則覆，四維絕則滅。傾可正也，危可安也，覆可起也，滅不可復錯也。何謂四維？一曰禮，二曰義，三曰廉，四曰恥……錯國於不傾之地，積於不涸之倉，藏於不竭之府，下令於流水之原〔文子精誠篇作[illegible]〕，使民於不爭之官，明必死之路〔文子無此句〕，開必得之門。不為不可成，不求不可得，不處不可久，不行不可復……下令於流水之原者，令順民心也。使民於不爭之官者，使各為其所長也……不處不可久者，不偷取一世也……毋蔽汝惡，毋異汝度〔汝，君也。度謂法度〕，賢者將不汝助。言室滿室，言堂滿堂，是謂聖王〔韓非子難三引管子曰：言於室滿於室，言於堂滿於堂，而譏之曰：所謂言者，布之於百姓；而術者，藏之於胸中……故法莫如顯，而術不欲見。是言法者，境內卑賤莫不聞知也，不獨滿於堂；用術，則親愛近習莫之得聞也，不得滿室〕*

形勢第二

山高而不崩，則祈羊至矣；淵深而不涸，則沈玉極矣〔尹知章注：極，至也。烹羊以祭。○以山淵喻主德。沈玉如左傳僖二十八年投玉璧於河，史記始皇本紀沈璧〕*……蛟龍得水，而神可立也；虎豹得幽，而威可載〔戴〕也。風雨無鄉，而怨怒不及也……召遠者使無為焉，親近者言無事焉，唯夜行者獨有也〔董子精華篇：故曰親近者不以言，召遠者不以使，此謂[illegible]之道。淮南子覽冥篇引此三句，高誘注曰：夜行，喻陰行也。鶡冠子夜行篇、文子精誠篇曰：此陰經之法，夜行之道〕……小謹者不大立，訾食者不肥體〔尹注：惡食之人，多羸瘠〕○形勢解云：訾食者，多所惡也……人訾食者不肥體。

8 權修第三：臣下賦斂競得，使民偷壹，則百姓疾怨

*民可使由之，不可使知之 法禁[illegible] 又形勢解[illegible] 下 64

8見其可說之有證，見其不可惡之有刑〔洪形通〕，賞罰信於所見，雖所不見其敢為之乎？見其可說之無證，見其不可惡之無刑，賞罰不信於所見，而求所不見之化，不可得也〔韓非子難三引此駁曰：廣廷嚴居，眾人之所肅也；宴室獨處，曾史之所僈也……好惡在所見，臣下之飾姦物以愚其君必也。明不能燭遠姦，見隱微，而待之以觀飾行，定賞罰，不亦

訾食者不肥體〔一說訾當作呰〕也。晉語一：嗛嗛之食，不足狃也，不能為膏，而祇罹咎也〔韋注：嗛嗛，猶小小也；膏，肥也〕。有無棄之言者，必參於天地也。墜岸三仞，人之所大難也，而猿猱飲焉。故曰：伐矜好專，舉事之禍也〔張佩綸曰：言人君無棄言，如天地無棄物。劉績曰：戒伐矜之語，可用於小人之輩〕。不行其野，不違其馬〔尹注：馬者設喻之性，不違其馬而得所遂，喻隨其長而用其所能。○賈誼新書勸學篇引此二語，以釋說術業之好學。張文虎曰：韓非子記桓公伐孤竹失道，管仲曰老馬之智可用，是此二語的解〕。怠倦者不及，無廣者疑神〔廣讀為曠〕。神〔上當有疑字〕者在內，不及者在門……疑今者察之古，不知來者視之往。萬事之生也，異趣而同歸，古今一也。生棟覆屋，怨怒不及；弱子下瓦，慈母操箠〔尹注：人以生棟造舍，雖至覆屋，但自咎而已；至弱子下瓦，所損不多，慈母便怒。喻人主過由自作，雖大而無怨；過在他人，雖小而猶怒也。○孫詒讓札迻曰：生謂材木新。韓非子外儲說右、呂氏春秋別類篇可證〕……烏鳥之狡，雖善不親〔劉績曰：當作烏集之交。○漢書五行志：烏集至跂絕變民之家。匡衡傳：烏集樸會，飲醵受社之家。師古注謂聚散不恆，如鳥之集會〕……獨王〔劉績曰：當作任〕之國，勞而多禍……自媒之女，醜而不信……言而不可復者，君不言也〔謂：信近於義，言可復也〕；行而不可再者，君不行也。大唐西域記12諸國：小國遙從

形勢解64

烏居不常之邑

權修第三

地博而國貧者，野不辟也；民眾而兵弱者，民無取也〔洪頤煊曰：取當作恥。何如璋曰：取讀如漢書成帝紀督趣逐捕之趣〕……欲為其民者，必重盡其民力〔尹注：矜惜之也〕。無以畜之，則往而不可止也；無以牧之，則處而不可使也……見其可也，喜之有徵；見其不可也，惡之有刑〔通形〕。賞罰信於其所見，雖其所不見，其敢為之乎？見其可也，喜之無徵；見其不可也，惡之無刑，賞罰〔按後來龐縱之造是 instigate 之 plumber 而收之乎〕〔燭察其臣之說見孤憤〕、難三又引此語，見前

大以修身為治國要旨，亦《大學》之旨而反其序以言之，孟子所謂天下之本在國，國之本在家，家之本在身也。又按管子多累上句如此節，是又七法：是必立，非必廢，有功必賞，有罪必誅，若是安治矣？未也。是何也云云。思三
∧二字足證於[illegible]於文理國之義也

罰不信於其所見，而求其所不見之為之化，不可得也……地之不辟者，非吾地也。民之不牧者，非吾民也……地之守在城，城之守在兵，兵之守在人，人之守在粟。故地不辟，則城不固。有身不治，奚待於人；有人不治，奚待於家；有家不治，奚待於鄉；有鄉不治，奚待於國；有國不治，奚待於天下。天下者，國之本也；國者，鄉之本也；鄉者，家之本也；家者，人之本也；人者，身之本也；身者，治之本也。*故上不好本事，則末產不禁……商賈在朝，則貨財上流［尹注：商賈得寵，貨財流於上也］，婦言人事［宋翔鳳云：當作婦人言事］，則賞罰不信。男女無別，則民無廉恥。貨財上流，賞罰不信，民無廉恥，而求百姓之安難，兵士之死節，不可得也……一年之計，莫如樹穀；十年之計，莫如樹木；終身之計，莫如樹人……欲民之正，則微邪不可不禁也。微邪者，大邪之所生也……欲民之有禮，則小禮不可不謹也。小禮不謹於國，而求百姓之行大禮，不可得也……欲民之有恥，則小恥不可不飾也……欲民之可御，則法不可不審……爵祿加於無功，則民輕其祿賞……法者，將用民之死命者也……刑罰不審，則有辟就；有辟就，則殺不辜而赦有罪。

立政第四

一曰德不當其位，二曰功不當其祿，三曰能不當其官……是故國有德義未明於朝而處尊位者，則良臣不進；有功力未見於國而有重祿者，則勞臣不勸；有臨事不信於民而任大官者，則材臣不用……罰避親貴，不可使主兵……兵主不足畏，國之危也

∧分國以為五鄉……鄉為之師……州為之長……里為之尉……游為之宗……十家為什，五家為伍，什伍皆有長焉。築障塞匿［何如璋曰：匿，旁出穴也。史記五帝紀舜穿井為匿空旁出］，一道路，博［王念孫曰：乃摶字之誤］出入……以時開閉……凡出入不時，圈［即嬛］屬群徒不順於常者，閭有司見之，復無時。若在長家子弟臣妾屬役賓客，則里尉以譙於游宗［劉績曰：譙，責讓也］，游宗以譙于什伍，什伍以譙於長家，譙敬而勿復［戴望曰：敬同儆。郭嵩燾曰：自下報上曰復，謂使謝過而已，不再上聞］一再則

下文云：則什伍以復於游宗，游宗以復于里尉，里尉以復于州長

如宙合：言察美惡，審別良苦；小匡：辨其功苦　　*又重令第十五

人是必立，非必廢……若是安治矣？未也，是何也？曰：形勢器械未具，猶之不治也……能治其民矣，而不明於為兵之數，猶之不可……能彊其兵，而不明於勝敵國之理，猶之不勝也……兵不必勝敵國……而不明正天下之分，猶之不可　參觀管錐編十七（之旁）

有三者不赦……如史既布憲，而不適於太府……反於鄉宗法憲，憲之既布，乃反致令焉，然後敢就舍；憲未布，令未致，不敢就舍，就舍謂之留令，罪死不赦……立事者謹守令以行賞罰……有不合於令之所謂者，雖有功利，則謂之專制，罪死不赦……寢兵之說勝，則險阻不守；兼愛之說勝，則士卒不戰；全生之說勝，則廉恥不立；私議自貴之說勝……雖有賢身貴體，毋其爵，不敢服其服……菁華功苦[荀子王制篇：辨功苦，注：功謂精好，苦謂濫惡不精]*

乘馬第五

無為者帝，為而無以為者王，為而不貴者霸……故一國之人，不可以皆貴，皆貴則事不成而國不利也……工治容貌功能[考工記函人：凡為甲，必先為容，鄭注：服者之形容也，鄭司農云：容謂象式]

七法第六

言是而不能立，言非而不能廢……[八]則、象、法、化、決塞、心術、計數。根天地之氣，寒暑之和，水土之性，人民鳥獸草木之生物，雖不甚多，皆均有焉，而未嘗變也，謂之則。[不字衍]義也[疑作儀]、名也、時也、似也、類也、比也、狀也，謂之象[左傳桓公六年傳申繻曰：名有五：信、義、象、假、類]。尺寸也、繩墨也、規矩也、衡石也、斗斛也、角量也[月令仲春篇注：角，平也，即斠字]，謂之法。漸也、順也、靡也、久也、服也、習也，謂之化[久即灸，羞灸也]。予奪也、險易也、利害也、難易也、開閉也、殺生也，謂之決塞。實也、誠也、厚也、施也、度也、恕也，謂之心術。剛柔也、輕重也、大小也、實虛也、遠近也、多少也，謂之計數……不明於法，而欲治民一眾，猶左書而右息之[尹注：左手為書，右手從而止之，則此時豈能成也；戴望曰：謂更用左手書，右手不動也]。不明於化，而欲變俗易教，猶朝揉輪而夕欲乘車。不明於決塞，而欲驅眾移民，猶使水逆流。不明於心術，而欲行令於人，猶倍招而必拘之[王引之曰：招，射之的也，背同，拘乃招之訛]

8 宙合第十一：言謹謀世當為及於……招身故曰：責而失……而失……欲而失謀大

撰度備如逆臥羞喑啞[猶說不醜不諧]　[樣如法華第十四君臺置主儀者乃宮字之誤]

8篇終以自任數語尹注險而難者衰

故不為重寶虧其命，故曰令貴於寶

不為重祿爵分其威，故曰威重於爵祿

……不為愛親危其社稷，故曰社稷戚於親。不為愛人枉其法，故曰法愛於人。……故兵未出境而無敵者八……計未定於內而兵出乎境，是以戰之自敗，攻之自毀也……以眾擊寡，以治擊亂，以富擊貧，以能擊不能，以教卒練士擊敺眾白徒[讀若毆擊]故十戰十勝，百戰百勝……故有風雨之行，故能不遠道里矣；有飛鳥之舉，故能不險山河矣

幼官第八 [何如璋曰幼官乃玄宮之誤]

十二始卵，合男女。十二中卵。十二下卵。三卵同事[戴望曰卵宋本作毋。陳奐曰毋當作毋，音貫。古毋卵字同。禮記濡魚卵醬，鄭注卵讀為鯤，魚子，或作攔也]……強國為圈[此蜷]，弱國為屬……舉發以禮，時禮必得[時猶處。莊子逍遙遊猶時女也，司馬彪注猶處女也]……器成於僇[何如璋曰說文僇也，謂始粗略也]教行於鈔[猶抄]

五輔第十

故曰義不可不行也。曰民知義矣，而未知禮……故曰禮不可不謹也。曰民知禮矣，而未知務……故曰力不可不務也……振罷露[王念孫曰罷疲也，露羸也。左傳昭元年、韓非子亡徵篇]……今工以巧矣，而民不足於用者，其悅在玩好……女以巧矣，而天下之寒者，其悅在文繡……古之良工，不勞其知巧以為玩好，是故無用之物，守法者不失[王念孫曰失當為先者也]

宙合第十一8

夫天地一險一易，若鼓之有楟，擿擋則擊[郭沫若曰險易當作陰陽。曰楟當作桴或梈。周禮鼓人疏引鄭注椎梈之梈，釋文又作桴]……夫五音不同聲而能調，此言君之所出令無妄也……五味不同物而能和，此言臣之所任力無妄也……故君出令正其國而無齊其欲，一其愛而無獨與是[俞樾曰齊讀濟，荀子王霸篇以國齊義，楊倞注齊為濟。言無濟私欲。張佩綸

法第十六數語以自治主說以自正也]

人物至而對形．曲[則？]均存矣　　又此言之也．猶自家月之以播而入深淵無死而不搖也咎

曰分當作其言男無別是也]王施而無私[王念孫曰王當為正]……因猶是因也．我猶是我也．桀紂以亂亡．湯武以治昌……多備規軸者．成軸也．夫成軸之多也．其處大也不究[王念孫曰究當為窕．不滿也．參觀墨子[illegible]．荀子賦篇．淮南原道．俶真]其入小也不塞．猶迹求履之憲也[說文．憲．敏．法也]……天淯陽[淯即育．陽即養之假借字]無計量．地化生．無法崖[王引之曰法當為泮之畔]所謂是而無非．非而無是．是非有．必交來……是以古之士有意而未可陽也．故愁其治言．含愁而藏之也[陽讀揚．王念孫曰尹注陰愁而藏之．則含為陰之誤．愁通揫．斂也．見鄉飲酒義鄭注]……沈抑以辟罰．靜默以侔免[尹注．侔．取也]．辟之也．猶夏之就清．冬之就溫焉．可以無及於寒暑之菑矣……修業不息版．以待清明[尹注．版．牘也．○宋翔鳳曰曲禮請業則起．鄭注．業謂篇卷也．爾雅大版謂之業]……鳥飛準繩．此言大人之義也．夫鳥之飛也．必還山集谷．不還山則困．不集谷則死．山與谷之處也．不必正直．而還山集谷．曲則曲矣．而名繩焉．以為鳥起於北．意南而至於南．起於南．意北而至於北．苟大意得．不以小缺為傷．故聖人美而著之曰．千里之路．不可扶以繩．萬家之都．不可平以準……舊為其居危懈美之敗也……天不一時．地不一利．人不一事．是以著業不得不多．人之名位不得不殊……天地．萬物之橐也．宙合有橐天地．天地苴萬物．故曰萬物之橐……宙合之意．上通於天之上．下泉[王引之曰當作泉．古暨字．及也．至也]於地之下．外出於四海之外．合絡天地．以為一裹．散之至於無間．不可名而山[劉績曰當作止]．是大之無外．小之無內

蓋之在天者日也．至在人者心也

樞言第十二

有氣則生．無氣則死．生者以其氣．有名則治．無名則亂．治者以其名……王主積於民．霸主積於將[行]戰士．衰主積於貴人．亡主積於婦女珠玉．故先王慎其所積．疾之疾之[疾．力也]．萬物之師也．為之為之．萬物之時也．強之強之．萬物之指也．

又見樞言第12

凡國有三制、有制人者、有為人之所制者、有不能制人人亦不能制者……愛人甚而不能利也、憎人甚而不能害也。故先王貴當貴周。周者不出於口、不見於色……聖人用其心、沌沌乎博[當作摶]而圜、豚豚乎莫得其門、紛紛乎若亂絲……故治莫如好先、德道[教]莫如後……凡國之亡也、以其[所由]長者也、人之自失也、以其所長者也。故善游者死於梁池、善射者死於中野……明其刑而賤其士者殆……衆人之用其心也、愛者憎之始也、德者怨之本也、其事親也、妻子具則孝衰矣、其事君也、有好業、家室富足則行衰矣、爵祿滿則忠衰矣、唯賢者不然……釜鼓滿則人概之、人滿則天概之、故先王不滿也……吾畏事不欲為事、吾畏言之不欲為言、故行年六十而老吃也……~~[illegible]~~ 益之而患少者惟忠、損之而患多者惟欲、多忠少欲智

八觀第十三

是故明君在上位、刑省罰寡、非可刑而不刑、非可罪而不罪也……閉其門、塞其途、弇其迹、使民毋由接於淫非之地、是以民之道[由也]正行善也若性然……有地君國而不務耕芸、寄生之君也……雖地廣而民不足者、上無量、修其苑者也……入朝廷、觀左右本朝之臣[王念孫曰：求字衍、本朝即朝廷、見重令篇不違於本朝之事、又見大戴禮保傅篇、晏子春秋諫篇、~~仲尼~~、孟子萬章篇、荀子仲尼篇、呂覽應言篇、淮南繆稱訓]

法禁第十四

君人而不能知立君之道以為國本、則大臣之贅[賫]下而射人心者必多矣……

藏於官則為法、施於國則成俗……故舉國之士以為亡[王念孫曰當作己]黨、行以為私惠、進則相推於君、退則相譽於民……交人則以為己賜、舉人則以為己勞、仕人則與分其祿者、聖王之禁也……拂世以為行、非上以為行、常反上之法制以成群於國者、聖王之禁也、飾於貧窮而發於勤勞、權於貧賤[孫星衍曰：發讀為廢。張佩綸曰：權當作懽、猶合也]、身無職事、家無常姓[遵生、謂生計]、列上下之間、議[戴望曰當作說]言為民者、聖王之禁也……審飾小節以示民、時言大事以

*全後漢文卷四十六崔寔政論

參又主政論

動上，遠交以踰群，假爵以臨朝者，聖王之禁也。卑身雜處，隱行辟倚[王念孫曰：倚，邪也。隱行，僻邪之行]。側入迎遠者[遠當作逆，史記魏其侯傳：側行逆迎]，遁上而遁民者[王念孫曰：遁，欺也。賈子道術篇、史記酷吏傳序：吏民上下相遁]，聖王之禁也……說人以貨財，濟人以買譽，其身甚靜，而使人求者，聖王之禁也。行辟而堅，言詭而辯，術非而博，順惡而澤者，聖王之禁也[荀子宥坐篇孔子論少正卯：心達而險，行辟而堅，言偽而辯，記醜而博，順非而澤]……濫利道之[王引之曰：道，由也。[illegible]] [illegible]

重令第十五

凡君國之重器，莫重於令……行令在乎嚴罰……故曰：虧令者死，益令者死，不行令者死，留令者死，不從令者死。五者死而無赦，惟令是視……且夫令出雖自上，而論可與不可者在下，是威下繫於民也。威下繫於民，而求上之毋危，不可得也……工以雕文刻鏤相穉也……士以毋分役相穉也……以貴而為榮華以相穉也[尹注：穉，驕也]……朝有經臣，國有經俗，民有經產[尹注：經，常也]……至危之數，人以之安；亡國之數，至於友；其以象人，以之安其祿，以保之，以緩急……凡先王治國之器三，攻而毀之者六……三器者何也？曰號令也，斧鉞也，祿賞也。六攻者何也？曰親也，貴也，貨也，色也，巧佞也，玩好也。

法法第十六

人主能而毋因於人，主賞而求厚……君有三欲於民，三欲不節，則上位危。三欲者何也？一曰求，二曰禁，三曰令。求必欲得，禁必欲止，令必欲行。求多者其得寡，禁多者其止寡，令多者其行寡。求而不得，則威日損；禁而不止，則刑罰侮；令而不行，則下凌上……凡赦者，小利而大害者也，故久而不勝其禍。毋赦者，小害而大利者也，故久而不勝其福。故赦者，奔馬之委轡；毋赦者，痤雎之礦石也[當作痤疽，如韓非子外儲說]……文有三侑，武毋一赦。惠者多赦者也，先易而後難，久而不勝其禍；法者先難而後易，久而不勝其福。故惠者民之

參[illegible]君門遠萬里　參列子仲尼篇"有敬不接"[illegible]
[接]道友

仇讎也。法者民之父母也……故春秋之記[[illegible]編曰：此言春秋，則戰國時作，非管子作也。若東周之~~春秋乃一~~一國之史，列於他國，管子安得稱之]臣有弑其君，子有弑其父者矣。故曰：堂上遠於百里，堂下遠於千里，門庭遠於萬里。今步者一日，百里之情通矣；堂上有事，十日而君不聞，此所謂遠於百里也。步者十日，千里之情通矣；堂下有事，一月而君不聞，此所謂遠於千里也。步者百日，萬里之情通矣；門庭有事，期年而君不聞，此所謂遠於萬里也。故請[通情，觀明法篇可見]入而不出謂之滅，出而不入謂之絕[尹注：下情者左右不為通於上，上令者左右不為通於下]，入而不至謂之侵，出而道止謂之壅。滅絕侵壅之君者，非杜其門而守其戶也，為政之有所不行也。雖有巧目利手，不如拙規矩之正方圓也……矜物之人，無大士焉。彼矜者，滿也；滿者，虛也

兵法第十七

故兵雖非備道至德也，然而所以輔王成霸……九章著明……一曰舉日章則晝行，二曰舉月章則夜行，三曰舉龍章則行水，四曰舉虎章則行林，五曰舉鳥章則行陂，六曰舉蛇章則行澤，七曰舉鵲章則行陸，八曰舉狼章則行山，九曰舉韟[王念孫曰：即櫜字]章則載食而駕……徑乎不知，故莫之能禦也；發乎不意，故莫之能應也……一氣專定，則傍通而不疑[俞樾曰：讀礙]

大匡第十八

召忽曰：……雖得天下，吾不生也，兄[況]與我齊國之政也[尹注：召忽稱管仲為兄]……鮑叔因此以作難，君必不能得也，不如與之[王引之曰：得，禦也。魯語：小大何以待小國，其誰云待之。其何以待之。韋注並曰：待，禦也。左傳昭七年：晉師必至，吾無以待之。孟子梁惠王：諸侯多謀伐寡人者，何以待之。墨子七患篇：桀無待湯之備，故放；紂無待武之備，故殺]

中匡第十九

觴三行，管仲趨出。公怒曰：寡人齋戒十日而飲仲父，寡人自以為脩矣。仲父不告

子參觀莊子天運道者不病句批
批參觀莊子天運、所常無窮而一不可待

子參觀孟子論齊宣王〔寡人有疾〕。即好色等亦人君之小德也

寡人而出、焉知何也……管仲反、入、倚屏而立、公不與言；少進中庭、公不與言；少進傅〔讀如薄、迫也〕堂……曰沉於樂者洽於憂……公遂下堂曰寡人〕。非敢自為修也、仲父年長、雖寡人亦衰矣、吾欲一樂安仲父也。管曰臣聞壯者無怠、老者無偷……古之隳國家隕社稷者、非故且為之也、必少有樂也、不知而陷於惡也

小匡第二十

士農工商四民者、國之石民也……昔聖王之處士也……以教其子弟、少而習焉、其心安焉、不見異物而遷焉、是故父兄之教不肅而成、其子弟之學不勞而能、夫是故士之子常為士……稅衣就功〔脫衣也〕……管子對曰。公曰寡人有大邪三、其猶尚可以為國乎……寡人不幸而好田……管曰惡則惡矣、然非其急者也。公曰寡人不幸而好酒……管曰惡則惡矣、然非其急者也。公曰寡人有汙行、不幸而好色、而姑姊〔妹〕有不嫁者。管曰惡則惡矣、然非其急者也。公作色曰此三者且可、則惡有不可者矣。管曰人君唯優與不敏為不可。公曰善、吾子就舍、異日請與吾子圖之。管曰時可將與吾君〔將、只也〕、何待異日乎……升降揖讓、進退閑習……臣不如隰朋……墾草入邑、辟土聚粟……臣不如寧戚……平原廣牧、車不結轍、士不旋踵、鼓之而三軍之士視死如歸、臣不如王子城父……決獄折中……臣不如賓胥無……犯君顏色、進諫必忠……臣不如東郭牙……此五子者、夷吾一不如〔大戴禮、曾子將卒篇：一諸侯之相也。盧注：一、皆也〕、然而以易夷吾、夷吾不為也。君若欲治國強兵、則五子者存〔呂覽勿躬篇作足矣〕矣、若欲霸王、夷吾在此。

晉狄王效胡服、亦使屈原[illegible]〔宋翔鳳[illegible]〕則知諸戰國[illegible]已有然九中土制了

霸形第二十二

有貳鴻飛而過之、桓公歎曰仲父、今彼鴻鵠有時而南、有時而北、有時而往、有時而來、四方無遠、所欲至而至焉、非唯有羽翼之故、是以能通其意於天下乎……寡人之有仲父也、猶飛鴻之有羽翼也、若濟大水有舟楫也。寡人有千乘之任而

此是今所謂官兄同制方異之筆〔[illegible]卷一[illegible]〕[illegible]引莊子[illegible]比）

大西遊記23回。一生只好不義的金銀，像[illegible]，美要子而死，多活要黑而[illegible]千萬家財[illegible]
狀參悟篇：以不而不得要人分，分分獨行其同實，然不完分，分其操其同實 etc. etc. 亦然
短兵接遠矣，與堅而轉死其同實

管子集注*：人只床席，始于宋，宋與彼伐宋人之國也，我鄰國也，子無多言……大鍾鳴，桓公視管仲曰：樂哉仲父。管子對曰：此臣之所謂哀，非樂也……楚人攻宋鄭
使城壞者不得復築也，屋之燒
者不得復葺也，令其人有喪雌雄，居室如鳥鼠處穴

霸言第二十三

國修而鄰國無道，霸王之資也。夫國之存也，鄰國有焉；國之亡也，鄰國有焉。夫先王所以王者，資鄰國之舉不當也。舉而不當，此鄰敵之所以得意也……聖人能輔時，不能違時……地大而不為，命曰土滿；人眾而不理，命曰人滿；兵威而不止，命曰武滿。三滿而不止，國非其國也……夫上夾[一作挾]而下苴[王念孫曰與粗同，莊子讓王苴布之衣]國小而都大者弒……又云使天下兩天子，天下不可理也。一國而兩君，一國不可理也；一家而兩父，一家不可理也。夫令不高不行，不摶不聽……諸侯合則強，孤則弱。驥之材而百馬伐之，驥必罷矣；強最一伐而天下共之，國必弱矣[王念孫曰當伐字皆當作代，第一代字謂迭也，百馬迭而逐之；第二代字謂一代之霸也。曰共即攻]……折節事強以避罪，小國之形也；以負海攻負海，中國之形也[讀書雜志錯簡說此]然其摶國不在敦古……霸王不在成曲也[俞樾曰當作典]

問第二十四　趙用賢評：此篇多法累書而不繫為之讀也

凡立朝廷，問有本紀……問死事之孤，其未有田宅者有乎？問少壯而未勝甲兵者幾何人？問死事之寡，其餼廩何如？問國之有功大者，何官之吏也？問州之大夫也，何里之士也？今吏亦何以明之矣？問刑論有常，以行不可改也？今其事之久留也何若[當為居字]……凡國所開口而食者幾何人……

仁從中出，義從外出

戒第二十六

[illegible]而見其類之，[illegible]根而固其情者……任之重者莫如身，塗之畏者莫如口，期[illegible]而遠者莫如年。以重任行畏塗至遠期，唯君子乃能矣。8桓公外舍而不鼎饋[尹注：言其饋鼎不盛也]，中婦諸子謂宮人：盍不出從乎？君將有行。宮人皆出從。
8此節又見侈靡篇

又天不動，四時云[疑誤，即旋]下[illegible]而萬物化；君不動，政令陳下而萬功成；心不動，使四肢耳目而萬物情

又即駕此　　8 參小稱第32

入是以為人君者坐萬物之原而官諸生之職者也[宋翔鳳曰諸生猶言群生，尹注謂知學之士非]

公怒曰：孰謂我有行者…中婦諸子…對曰：妾人聞之，君外舍而不鼎饋，非有內憂，必有外患。君非有內憂也，妾是以知君之將行也…管仲寢疾，桓公往問之…若不可諱也，不幸而不起此疾，彼政我將安移之…管子對曰：鮑叔君子也…雖然不可以為政，其為人也，好善而惡惡已甚…隰朋可…居其家不忘公門，居公門不忘其家，事君不二其心，亦不忘其身…言終，喟然而歎曰：天之生朋，以為夷吾舌也，其身死，舌焉得生哉…東郭有狗嘊嘊，旦暮欲齧我，猳而不使也[王念孫曰：嘊當作啀，王引之曰：猳當作枷]今夫易牙，子之不能愛，將安能愛君，君必去之…北郭有狗嘊嘊云云，今夫豎刁，其身之不愛，焉能愛君…西郭有狗嘊嘊云云，今夫衛公子開方，去其千乘之太子，而臣事君，是所願得於君者，是將欲過其千乘也…8

參患第二十八

凡人主者，猛毅則伐，懦弱則殺

制分第二十九

入故堅其堅也瑕其瑕者[諸注家攻堅弱者攻脆]

故凡用兵者，攻堅則軔[說文：軔，礙車也。亦通韌，廣雅：韌，難也]，乘瑕則神。攻堅則瑕者堅，乘瑕則堅者瑕[[illegible]強弱篇引此]。故屠牛坦朝解九牛，而刀可以莫鐵（[illegible]），則刃游間也[養生主篇釋文引作而刀可以剃毛，御覽八九九引作而刀可以剔髮]

君臣上第三十

君人也者無貴如其言（言欲其），人臣也者無愛如其力（力欲其）。言下力上，而臣主之道畢矣…智能聰明者，下之職也；所以用智能聰明者，上之道也。上之人明其道，下之人守其職，上下之分不同任，而復合為一體。是以上及下之事謂之矯，下及上之事謂之勝。為上而矯，悖也；為下而勝，逆也[尹注：及，預也。○王念孫曰：矯，擅也；勝，凌也]…為人上者釋法而行私，則為人臣者援私以為公之道不違，則

廿 君臣下、明君在上、便僻不能食其意

是私道不違者也［尹注、名曰不違公道、假是不違私道也］。以公道而行其私者、雖久而不亡、亂之所以積矣……主德不立、則婦人能食其意［尹注、男之受也、說於女謂之食、食从口○郝懿行曰、食當讀為蝕］。國無常法、則大臣敢侵其勢。大臣假於女之能、以規［通窺］主情、婦人嬖寵、假於男之知、以援外權……戈兵一度、書同名、車同軌、此至正也……夫道者虛設、其人在則通、其人亡則塞者也……是故將與之、惠厚不能供、將殺之、嚴威不能振……聲實有間也。有善者不留其賞、故民不私其利、有過者不宿其罰、故民不疾其威……則人唯觀於上矣、如天雨然、澤下尺、生上尺。是以官人不官、事人不事、獨立而無稽者、人主之位也……夫民別而聽之則愚、合而聽之則聖。雖有湯武之德、復合於市人之言……先王善與民為一體、〻〻〻〻〻、則是以國守國、以民守民也……雖有明君、百步之外、聽而不聞、間之堵牆、窺而不見也。而名為明君者、君善用其臣、臣善納其忠也

夫水波而上、盡其搖而復下、其勢固然者也 君臣下第三十一 ［[illegible]曰、波為搖之誤、字之誤、水搖蕩而上……］

為人君者、倍道棄法而好行私、謂之亂。為人臣者、變故易常、而巧官［王引之曰、官字之誤］以諂上、謂之騰。亂至則虐、騰至則北［王念孫曰、北背同。齊策、食人炊骨、士無反北之心］……君有過而不改、謂之倒。臣當罪而不誅、謂之亂。君為倒君、臣為亂臣、國家之衰也、可坐而待之……有其二言、懦臣子、伏寇在側、懦臣子者、微謀外泄之謂、伏寇在側者、沈疑得民之道也［正說、伏也、疑、妒慝也、疑即擬］……兼上下以環其私［王念孫曰、韓子人主篇、荀子臣道篇皆有環私環主之語、亦作還。營謀也］……先其君以善者、侵其賞而奪之實［[illegible]作惠］者也。先其君以惡者、侵其刑而奪之威者也。訛言於外者、脅其君者也。鬱令而不出者、幽其君者也……進退者主制、滔者主逞［逞字訛、滔、流也］者主勞、〻〻者方、主者圓、〻者運、〻者通、〻者和、方者執、〻者固、〻者信。君以利和、臣以節信……君之在國都也、若心之在身體也A

內有疑［擬、如韓非子詭使篇］妻之妾、此宮亂也、庶有疑適之子、此家亂也、朝有疑相之臣、此國亂也、任官無能、此眾亂也

A故民迂則散之、民流通［字衍］則臣決治行譽誤也

大小溺上，氣化而為生之，說苑

8/戒第26

小稱第三十二

是以我有過為，而民毋過命［注：人必有而後之］。民之觀也察矣，不可遁也，以為不善……我有過則立毀我。當民之毀譽也，則莫歸問於家矣，故先王畏民……在於身者孰為利，氣與目為利……毛嬙西施，天下之美人也［習學記言卷四十五：管子論[illegible]之章與孔子一時語也，以為毛嬙西施[illegible]好劍[illegible]未詳］，盛怨氣於面，不能以為可好。我且惡面而盛怨氣焉，[illegible]民無所歸咎於己，且歸咎之於我。。。。。則我懼，歸之於民則民喜，往喜民，來懼身，此明王所以治民也……管仲有病，桓公往問之曰……仲父亦將何以詔寡人？管仲對曰：微君之命臣也，故臣且謁之［尹注：謁，說[illegible]。王引之曰：當從錢允子，雖一作「臣故且謁之」，故同也］。雖然，君猶不能行也。公曰：仲父命寡人東，寡人東；令寡人西，寡人西……管仲攝衣冠起對曰……夫易牙以調和事公，公曰：惟烝嬰兒之未嘗，於是烝其首子而獻之公［錢允子雖一作「子首」，而二楊[illegible]］。[illegible]……以遺其君［[illegible]］……公曰：善。[illegible]豎刁自刑而為公治內……而子作雜[illegible]其宮之[illegible]［王引之曰[illegible]］。不久，宮不出，圍公一室，不得出。有一婦人遂從竇入，得至公所……公曰：嗟茲乎［王引之[illegible]說苑貴德篇、楊雄[illegible]］……死者無知則已，若有知，吾何面目以見仲父於地下？乃援素幭以裹首而絕［呂氏春秋知化篇：先君乃為幎以冒面而死］。死十一日，蟲出於戶［錢允子、二楊，雖一作尸］，乃知桓公之死也……桓公、管仲、鮑叔牙、甯戚四人飲。飲酣，桓公謂鮑叔牙曰：闔不起為寡人壽乎？鮑叔牙奉杯而起曰：使公毋忘出如莒時也［王念孫曰：當依群書治要作「出而在於莒也」］，使管子毋忘束縛在魯也，使甯戚毋忘飯牛車下也［呂覽直諫、新序雜事同］

*[illegible]曰：[illegible]內閉[illegible]外

**[illegible]此即胡塞爾 Husserl 所說[illegible]之義也

以括弧 Husserl　8莊子刻意作惠

*即此[illegible]又曰[illegible]不[illegible]又曰[illegible]不[illegible]又曰[illegible]所說極精之言也[illegible]除[illegible]自來

四稱第三十三

桓公曰：仲父既已語我昔者有道之君矣，不可以語我昔者無道之君乎？管子對曰……又何以為無道。桓公曰：是何言邪？以繢緣繢［王念孫曰繢當作繡。張佩綸曰當從冊府元龜作繢］吾何以為美也？以素緣素吾何以為美也？……政令不善，墨墨若夜……無道之主……[illegible]曰：[illegible]以[illegible]曰[illegible]

侈靡第三十五

今周公［俞樾曰用法之說］斷指滿稽，斷首滿稽，斷足滿稽［[illegible]］甚富不可使，甚貧不知恥……天地不可留，故動，化故從新，是故得天者高而不崩，得人者卑而不可勝……人死則易云［尹注：死者[illegible]不[illegible]。[illegible]曰：云[illegible]也，謂已死。婚姻孔云。俞樾曰：鄭箋云，旋也。左傳襄二十九年云[illegible]云之即說也］生則難合也。故一為賞，再為常，三為固然……[illegible]……[illegible]云[illegible]……若落之名，祭之號也。［俞樾曰：據尹注此若字疑衍，不可通］**

心術上第三十六

[illegible]道不遠而難極也[illegible]

心之在體，君之位也。九竅之有職，官之分也……上離其道，下失其事。毋代馬走，使盡其力；毋代鳥飛，使弊其羽翼；毋先物動，以觀其則。動則失位，靜乃自得……虛其欲，神將入舍；掃除不潔，神乃留處……大道可安而不可說……[illegible]……其應物也，若偶之……人主立於陰，陰者靜……潔其宮，開其門。宮者謂心也，心也者，智之舍也。潔之者，去好過也。門者謂耳目也，耳目者所以聞見也。物固有形，形固有名，此言名［王念孫曰當作此言］不得過實，實不得延名……督言正名……去智與故［[illegible]］虛素也［莊子刻意：去知與故，[illegible]。[illegible]智謀，去巧故。[illegible]］其應，非所設也；其動，非所取也。此言因也。因也者，舍己而以物為法者也。感而後應，非所設也；緣理而動，非所取也。過在自用，罪在變化……故道貴因……[illegible]知[illegible]也。[illegible]之[illegible]

[illegible]相[illegible]若[illegible]……動人之以[illegible]［俞云[illegible]］[illegible]也

[illegible]之靜[illegible]［俞曰[illegible]之靜］……動人之以[illegible]

[illegible]形[illegible]也

*尹注：若手足雖有其中而不為中，乃是真中也。按《[illegible]》下句似此句當作是中不中

**集校[illegible]內業同[illegible]說苑等篇

8內業：「心以藏心，心之中又有心」。參觀 Meister Eckhart, Sermon XII: "my outer man... my inner man... my innermost man" (James M. Clark, Meister Eckhart, p. 183)

8°內業同

8°°內業同

Epictetus, Discourses IV.i: "the inner citadel" [illegible]

心術上[illegible]之管見

心術下第三十七

無以物亂官，毋以官亂心，此之謂內德……能專乎？能一乎？能毋卜筮而知凶吉乎？能止乎？能已乎？能毋問於人而自得之於己乎？故曰：思之，思之不得，鬼神教之。非鬼神之力也，其精氣之極也8°……聖人之道，若存若亡，援而用之，歿世不亡，與時變而不化，應物而不移……凡民之生也，必以正平，所以失之者，必以喜樂哀怒。節怒莫若樂，節樂莫若禮，守禮莫若敬[王念孫《讀書雜志》補「守敬莫若靜」]，外敬而內靜者，必反其性……豈無利事哉？我無利心；豈無安處哉？我無安心。心之中又有心8。

白心第三十八

民之所急，莫急於水火。然而天不為一物枉其時，明君聖人亦不為一人枉其法……是中有中[戴望《管子校正》[illegible]注謂當作不中有中]*，孰能得夫中之衷乎[參觀內業：心之中又有心云云]……日極則仄，月滿則虧。極之徒仄，滿之徒虧，巨之徒滅[王念孫謂當作「巨」]……口無虛習也，手無虛指也，物至而命之耳……當生之[illegible]不可以往生，當[illegible]之[illegible]不可[illegible]

水地第三十九

地者，萬物之本原，諸生之根菀也[illegible]水者，地之血氣，如筋脈之通流者也。故曰：水，具材也。何以知其然也？曰：夫水淖弱以清，而好灑人之惡，仁也；視之黑而白，精也；量之不可使概，至滿而止，正也；唯無不流，至平而止，義也；人皆赴高，己獨赴下，卑也。卑也者，道之室，王者之器也，而水以為都居[[illegible]]……人，水也。男女精氣合，而水流形[御覽地部引春秋元命苞：水之為言演也，陰化淖濡，流施潛行也。故其立字，兩人交一以中出者為水。一者數之始，兩人譬男女，言陰陽交，物以一起也]……故涸澤數百歲，谷之不徙、水之不絕者，生慶忌。慶忌者，其狀若人，其長四寸，衣黃衣，冠黃冠，戴黃蓋，乘小馬，好疾馳，以其名呼之，可使千里外一日反報，此涸澤之精也……水者何也？萬物之本原也，諸生之宗室也……[illegible]……此涸川之精也

參觀《晉書·[illegible]》，御覽886引白澤圖

* Hippocrates: "On Air, Water & Sites" (cf. Th. Gomperz, Greek Thinkers, I, p.311) 困學紀聞子十

** Aesop: "The Sun & the Wind"　　**可對"五行志"

*** 越語下 Marginalia

~~"not by sword, but by judgment" Cf. F. O. Matthiessen, II, p.125~~

水，道[王念孫曰當作"遒"]躁而復[呂覽季冬紀"水澤復"，月令作"腹"，鄭注厚也]，故其民貪粗而好勇。楚之水淖弱而清，故其民輕果而賊 etc*……是以聖人之治於世也，不人告也，不戶說也，其樞在水。

（水一則人心正，水清則民心易……）

四時篇第四十**

是故聖王日食則修德，月食則修刑……風與日爭明則修生……彗與日爭明者，其生之國恐之[尹注曰慧星出熱，旱災未害，其曰爭強也。左傳襄十五年不仁人爭明焉不祥]**

五行第四十一

以天為父，以地為母，以開乎物

故曰天為粵宛……

勢第四十二

天因人，聖人因天，天時不作勿為客，人事不起勿為始[越語范蠡曰：天道未作，不先為客。月令謂為客不利，疏載其於人者謂客]***。成功之道，嬴縮為寶……不敢以先人，中靜不留，裕德無求，形於女色[尹注女之為色，靜而不先，以喻其德]，其所處者柔安靜樂∞

正第四十三

制斷五刑，各當其名，罪人不怨，善人不驚，曰刑……如四時之不貣，如星辰之不變，如宵如晝，如日月之明，曰法……罪人當名曰刑，出令時當曰政[丁云當作"當時"，當戴云讀為"常"]，當故不改曰法

任法第四十五

聖君任法而不任智，任數而不任說……失君則不然，舍法而任智，故民舍事而好譽；舍數而任說，故民舍實而好言……[illegible]昔者堯之治天下也，猶埴之在埏也，唯陶之所以為；猶金之在壚[也]，恣冶之所以鑄。其民引之而來，推之而往，使之而成，禁之而止。故堯之治也，善明法禁之令而已矣。黃帝之治天下也，其民不引而來，不推而往，不使而成，不禁而止。故黃帝之治也，置法而不變，使民安其法者也。所謂仁義禮樂者皆出於法……古之法也，世無請謁任舉之人，無閒[札迻曰當作閑，即嫺]識博學辯說之士，無偉服，無奇行，皆囊於法以事主……譖杅[札迻曰當作堪材，堪勝也，任也]習士閒[當作間]識博學之人……故法者

∞靜如處女之女而挩也

另又見上八觀第十三

天下之至道也，聖君之實用也……有生法，有守法，有法於法。夫生法者君也，守法者臣也，法於法者民也……今君則不然，法立而還廢之，令出而后反之……不道其主，能臣而行[尹注：不能自專，但坐其主]，主離法而聽貴臣，此所謂貴而威之也。富人用金玉事主而來焉[王念孫曰：來當作求]，主離法而聽之，此所謂富而祿之也。賤人以服約卑敬悲色告愬其主，主因離法而聽之，此所謂賤而事之也。近者以~~巧言令色~~偪近親愛有求其主，主因離法而聽之，此所謂近而親之也。美者以巧言令色請其主，主因離法而聽之，此所謂美而淫之也

明法第四十六

(所謂治國者，主道明也；所謂亂國者，臣術勝也……夫國有四亡：令求[王念孫曰：求當作本]不出謂之滅，出而道留謂之擁，下情求[王念孫曰：求字衍]不上通謂之塞，下情上而道止[一本作止之]謂之侵……威[說苑君道篇引作權]不兩錯，政不二門……是故先王之治國也，使法擇人，不自舉也；使法量功，不自度也

(十至私人之門，不一至於庭；百慮其家，不一圖國。屬數雖眾，非以尊君也；百官雖具，非以任國也。此之謂國無人。

正世第四十七

故古之所謂明君者，非一君也……跡行不必同，非故相反也，皆隨時而變，因俗而動……夫行不必同，所務一也

治國第四十八

凡治國之道，必先富民，民富則易治也，民貧則難治也……民富則安鄉重家……民貧則危鄉輕家……夫令不必行，禁不必止，戰不必勝，守不必固，命之曰寄生之君

內業第四十九

凡物之精，此[化或比之訛]則為生……是故民[當作此]氣，杲乎如登於天，杳乎如入於淵，淖[即綽]乎如在於海，卒[忽也]乎如在於己。是故此氣也，不可止以力，而可安以德；不可呼以聲，而可迎以音[王念孫曰：與意通]……能去憂樂

喜怒欲利，心乃反濟……折折[即指指，明明也]乎如在於側，忽忽乎如將不得，渺渺乎如窮無極……謀[俞樾曰只當以謀媟，媟媟之媟]乎莫聞其音，卒乎乃在於心；冥冥乎不見其形，淫淫乎與我俱生……修道之情，惡音與聲，修心靜音[即意]，道乃可得。道也者，口之所不能言也，目之所不能視也，耳之所不能聽也……凡道無根無莖，無葉無榮，萬物以生，萬物以成……是故聖人與時變而不化，從物而不移[據尹注物下當有遷字]……定心在中，耳目聰明，四枝堅固，可以為精舍……生乃思，思乃知，知乃止矣……執一不失，能君萬物……凡道必周必密，必寬必舒，必堅必固

小問第五十一 公曰數[illegible]……管子對曰五而六之九而十之[illegible]

桓公乘馬，虎望見之而伏……管仲曰：意者君乘駮[當作駁，參觀山海經中曲山、說苑辨物]而洀[古盤字]桓，迎日而馳乎……駮食虎豹，故虎疑焉……桓公放[通方，一說游放之放]春三月觀於野。桓公曰：何物可比於君子之德乎？隰朋對曰：夫粟內甲以處[謂處甲以內]，中有卷[俞樾曰通圈]城，外有兵刃，未敢自恃，自命曰粟[尹注：謹慎之名也]……管仲曰：苗始其少也，眴眴[當作恂恂]乎何其孺子也；至其壯也，莊莊乎何其士也；至其成也，由由乎茲免[程瑤田九穀考曰茲益也，免俯也]何其君子也……桓公北伐孤竹，未至卑耳之谿十里，闟然止，瞠然視，援弓將射，引而未敢發也，謂左右曰：見是[王念孫曰是字衍]前人乎？左右對曰：不見也。公曰：事其不濟乎……今者寡人見人長尺而人物具焉，冠[俞樾曰說苑辨物篇冠下有冕字]，右祛衣，走馬前疾……管仲對曰：臣聞登山之神有俞兒者，長尺而人物具焉。霸王之君興，而登山神見。且走馬前疾，道也。祛衣，示前有水也。右祛衣，示從右方涉也……桓公使管仲求甯戚，甯戚應之曰：浩浩乎，育育乎。管仲不知，至中食而慮之。婢子曰：公何慮？管仲曰：非婢子之所知也。婢子曰：公其毋少少，毋賤賤[列女傳作毋老老，毋賤賤，毋少少，毋弱弱]……詩有之：浩浩者水，育育者魚，未有室家，而安召我

屋。寡子云云全矣……桓公與管仲闔門而謀伐莒，未發也，而已聞於國矣。桓公怒。管仲曰：國必有聖人。桓公曰：然，夫日之役者，有執席食以視上[王念孫曰：當作以上視]者，必彼是邪。於是乃令之復役，毋復[得之誤]相代。少焉，東郭郵[呂覽重言作牙，說苑權謀作垂]至……曰：子言伐莒者乎？東郭郵曰：然，臣也……君子善謀，而小人善意，臣意之也……日者臣視二君之在臺上也，口開而不闔，是言莒也[尹注：莒字為口，故二君開口相對，即知其言莒]；舉手而指，勢當莒也。小國諸侯曰無莫，以此射明*]

七臣七主第五十二　元結亂風詩五篇各為小序曰：古有荒王，古有亂王，古有虐王，古有惑王，古有傷王

請以平虛論七主之過[九字當作虛以平之，之過二字衍]……以繩七臣……申主任勢守數以為常[王引之曰：申當讀信]……惠主豐賞厚賜以竭藏……侵主好惡反法以自傷，喜決難知以塞明，從狙而好小察……芒主[芒當作荒主]目伸[尹注：放恣也]耳常[即當]五色五聲……勞主不明分職，上下相干……振主喜怒無度，嚴誅無赦……芒[張佩綸曰：亡字之誤]主通[張佩綸曰：上脫不字]人情以質疑……夫楚王好小腰而美人省食，吳王好劍而國士輕死，死與不食者，天下之所共惡也，然而為之者何也？從主之所欲也……臺榭相望者，亡國之廡也；馳車充國者，追寇之馬也[尹注：追猶召也]；羽劍珠飾者，斬生之斧也；文采纂組者，燔功之窯也[張佩綸曰：窯當作匋，音窰]……飾臣……故記曰：無實則無勢，失轡則馬焉制[亦見呂覽至忠篇]……侵臣事小察以折法令……亂臣多造鐘鼓，眾飾婦女以惛上[亂當作諂]……愚臣深罪厚罰以為行，重賦斂，多兌[撓]道以為上，使身見憎而主受其謗，故記稱之曰：愚忠讒賊[尹注：雖自忠於主，乃比於讒賊]……姦臣痛言人情以驚主……亂臣……居為非母[張文虎曰：陰為不然之母]，動為善棟[說文：棟，極]也

禁藏第五十三

老子　教父

---

*顏氏家訓音辭篇論此，謂北人之音多以舉莒為矩，於矩音亦合口，遂不可解。汪榮寶歌戈魚虞模古讀考謂凡歌戈韻之字唐宋以上皆讀a音，不讀o音；魚虞模韻之字魏晉以上皆讀a音，不讀ü音，故嗚呼即aha，父即bā云云，可以解此，惜汪氏未引為例也

* [illegible] 千里 [illegible] 各千里 服 順 [illegible]

人主之官物也，任其所長不任其所短，故事無不成而功無不立。亂主不知物之各有所長所短也，而責必備。夫慮事定物，辯明禮義，人之所長而蝚蝯之所短也。緣高出險，蝚蝯之所長而人之所短也……墜岸三仞，人之所大難也，而蝚蝯飲焉

好為之說明，管子此篇乃韓非先驅矣

九守第五十五

安徐而靜，柔節先定，虛心平意以待須〔丁士涵云：須當作傾……以待天下之傾……〕[illegible]

聽之術曰：勿望而距，勿望而許。許之則失守，距之則閉塞。高山仰之不可極也，深淵度之不可測也〔六韜：勿妄而許，勿逆而拒。亦與此同。說苑政理：孔子告宓子賤曰：毋迎而距也，毋望而許也。亦與同。鬼谷子符言望字作堅〕……人主不為九竅之治，君不為五官之治……人主不周則群臣之亂〔鬼谷子符言作群下生亂〕……一曰長目，二曰飛耳，三曰樹明。明知千里之外，隱微之中，曰動姦〔鬼谷子是謂洞天下之姦〕

度地第五十七

故聖人之處國者，必於不傾之地……內為之城，城外為之郭……命之曰金城

地員第五十八

五粟之土……土白宜[illegible]民工巧……五沃之土……其人[illegible] 五位之土……其人[illegible]

〔張佩綸曰：詩烈祖傳：員，均也。周禮……鄭注曰土均，以……均地分也〕

弟子職第五十九

凡拚之道……凡拚之紀……

先生施教，弟子是則……絕遠者習……少者之……若有賓客，弟子駿作〔尹注：迅起〕……摳衣下賓，傍于戶側……先生既息，各就其友，相切相磋

形勢第二

形勢解第六十四

海不辭水，故能成其大；山不辭土石，故能成其高……嚴者，多所惡也。諫者所以安主也，食者所以肥體也。主惡諫則不安，人惡食則不肥……故無棄之言者，參伍於天地之無私也……人主者所以行於路也，故雖不行於路，其養食馬也，未嘗解惰也……故曰：不行其野，不違其馬……言之不可復者，其言不信也；行之不可再者，其行賊暴也

道德實踐不言口而親民，而民親之……道之[illegible]……故曰：親近者言無事焉。明主之使遠者來而近者親也，為之在心。所謂夜行者，心行也……故曰：唯夜行者獨有之乎

海王第七十二

桓公曰：然則吾何以為國？管子對曰：唯官〔通管〕山海為可耳……海王之國

人生於禍[illegible]不及[illegible]……與人交多詐偽無情實偷取一切謂之烏集之交……雖相歡後必相吐……自媒之女醜而不信

立政九敗解第六十五。人君唯毋聽寢兵……寢兵之說勝則險阻不守　人主唯毋聽兼愛之說……兼愛之說勝則士卒不戰

地數第七十七。黃帝問於伯高曰吾欲陶天下而以為一家為之有道乎

[尹注：以負海之利而王其業]謹正鹽筴[即征稅也]謹正鹽筴……終月大男食鹽五升少半[尹注：猶劣薄也]大女食鹽三升少半吾子食鹽二升少半[尹注：謂小男小女也]按及國蓄篇吾子凡三見，~~尹注謂~~俞樾曰吾當為讀牙大玄勤次三曰羈角之吾其泣呱呱小而[illegible]。思益曰吾當曰牙矣，曰漢書地理志金城允吾縣，應劭曰音鉛牙；詩騶虞山海經作騶吾，東方朔新語[illegible]，史記東方朔傳作騶牙]此其大曆也[尹注：曆，數]

國蓄篇第七十三

凡五穀者，萬物之主也。穀貴則萬物必賤，穀賤則萬物必貴……大男食四石……大女食三石……吾子食二石……利出於一孔者其國無敵，出二孔者其兵不詘[屈也]，出三孔者不可以舉兵，出四孔者其國必亡

揆度第七十八

輕重之法[史記管晏太史公贊索隱云管子有理人輕重之法七篇]：自言能為司馬不能為司馬者，殺其身以釁其鼓；自言能治田土不能治田土者，殺其身以釁其社；自言能為官不能為官者，劓以為門父[劓通臬，即刖也，周禮司刑刖者守門]

輕重甲第八十

桓公問管子曰：夫湯以七十里之薄兼桀之天下，其故何也……管子曰：女華者，桀之所愛也，湯事之以千金；曲逆者，桀之所善也，湯事之以千金。內則有女華之陰，外則有曲逆之陽，陰陽之議合，而得成其天子，此湯之陰謀也

山至數第七十六

桓公問管子曰：請問爭奪之事何如？管子曰：以戚始。桓公曰：何謂用戚始？管子對曰：君人之主，弟兄十人，分國為十；兄弟五人，分國為五。三世則昭穆同祖，十世則為祏，故伏尸滿衍，兵決而無止。輕重之家復游於其間。故曰：毋予人以壤，毋授人以財……聖人理之以徐疾，守之以決塞，奪之以輕重，行之以仁義，故與天壤同數，此王者之大轡也

8 子七 齊太公陰謀：黃帝之時戒曰：吾之居民上也，搖搖恐夕不終朝……堯之居民上也，振振如臨深川；舜之居民上，兢兢如履薄冰；禹之居民上，慄慄恐不滿日；湯之居民上，戰戰恐不見旦（群書治要子卅一卷 [illegible]）

全上古三代文［補］

(1) 黃帝 戒：余在民上，搖搖恐夕不至朝（意林一引太公金匱）8

(2) 武王 大誓：白魚入於王舟，王跪取出，涘以燎，羣公咸曰休哉，周公曰：雖休勿休……天視自我民視，天聽自我民聽（孟子萬章）天聰明自我民聰明（詩蒸民箋疏）民之所欲，天必從之（左傳襄三十一年、昭元年，又周語單襄公引，鄭語史伯引）

(3) 臧孫辰 在齊遣魯公書：斂小器，投諸臺；食獵犬，組羊裘；琴之合，甚思之；臧我羊，羊有母；食我以同魚；冠纓不足帶有餘（列女傳三 魯臧孫母 臧文仲遺書 公與群臣莫能解）

燕太子丹答傅鞠武書（燕丹子）：丹聞丈夫所恥，恥受辱以生於世也；貞女所羞，羞見劫以虧其節也。故有刎喉不顧，據鼎不避者，斯豈樂死而忘生哉，其心有所守也

④ 申子 夫弒君而取國者，非必踰城郭之險而犯門閭之閉也，蔽君之明，塞君之聽，奪之政而專其令，有其民而取其國矣。 智均不相使，力均不相勝。 ……天地之綱，聖人之符，張天地之綱，用聖人之符，則萬物之情無所逃之矣。故善為主者，倚於愚，立於不盈，設於不敢，藏於無事，竄端匿疏，示天下無為…… 昔者堯之治天下也以名，其名正則天下治；桀之治天下也亦以名，其名倚而天下亂，是以聖人貴名之正也……以其名聽之，以其名視之，以其名命之

⑥ 齊太公 四輔：太師主以謀道……故曰奉擬常之於事，決於疑。太史主升目之道……故曰從承。常立於從承主之道。太傅主爪牙之道……故曰左輔……太保主羽翼之道……故曰右弼 ○文韜：殷君喜射人，以人為席……宮中三九市陳玉杯象箸……甚為酒池肉林糟丘，酒池可回船，而牛飲者三千人飲之 ○武韜：紂患刑輕，乃更為銅柱，以膏塗之，加於炭之上，使有罪者緣之，滑跌墮火中，紂與妲己笑以為樂，名曰炮烙之刑 ○犬韜：辨言巧辭，善毀善譽者，名曰間諜飛言之士

⑫ 周名帝子烏銘：吾為帝子，綠衣煌煌，不嘗不食，東覓東王公，西覓西王母，王母 [illegible]

⑦ 太公陰符：知而不用者，非人師也。夫以人以狂不勝，以狂是名不彰，不狂不勝不成事（御覽739） ○兵法：踐于兵革，當權矩，護詐謀，謀出無形（詩大明疏引）

於東方之國通。張協杖頌、雜詩卷二〔水經河水注一引張華叙東方朔神異經，六中神異經卷〕

全秦文

(1)始皇帝《報李斯》：治驪山陵（臺），鑿之不入，燒之不然，其旁行三百丈乃止（續艷集、湘煙錄一引蔡質漢儀）

(2)又二條。謂李斯、馮去疾、御史大夫德刻辭不稱始皇帝，其於久遠也（袁平仲介據拓本、琅邪刻石拓本繹臨本證作也）

李斯《上書言治驪山陵》：臣所將隸徒七十二萬人治驪山者，已深已極，鑿之不入，燒之不然，叩之空空，如下天狀（湘煙錄一引蔡質漢儀、困學紀聞十五引李斯奏少後十四字）

全漢文

(5)孔安國《古文孝經訓傳序》：君雖不君，臣不可以不臣；父雖不父，子不可以不子。若君父不敬其為君父之道，則臣子便可以忿之邪？此說不通也

(7)董仲舒《賢良對策》（又見漢書）：道之大原出於天，天不變，道亦不變，是以禹繼舜，舜繼堯，三聖相受而守一道，亡救弊之政也，故不言其所損益也……以其言之甚不然……以古準今，壹何不相逮之遠也……夫萬民之從利也……之當世之務，傳其意者亦有之……臣愚以為諸不在六藝之科孔子之術者，皆絕其道，勿使並進。○鄭子產……以虎為鷲，以鳥為名，實不相應……

25.東方朔《與友人書》：不可使塵網名韁拘鎖，怡然長笑。○……

11.班倢伃《擣素賦》：嗟嗟佳人之生……含笙總銳，比玉鏗金……不縮不紊……調非常律，聲無定本，任落手之參差，從風飆之遠近……計脩路之遐夐，怨芳菲之易泄，書既封而重題，笥已緘而更結。○按此賦書……文帝……人當……

矣

〔續見京城集校〕

*卷五沉香山子賦。子十三[illegible]楞嚴經[illegible]

蘇轍 欒城後集[續]

三

示資福諭老*：「[illegible]讀楞嚴至[illegible]根塵[illegible]及除全一六用[illegible]釋然而[illegible]曰[illegible]入涅槃[illegible]終日[illegible]楞嚴[illegible]根曰[illegible]返流[illegible]反地[illegible]覺[illegible]性[illegible]曰[illegible]返流[illegible]如來[illegible]為[illegible]識[illegible]覺[illegible]返流全一[illegible]以示諭老[illegible]根塵[illegible]返流[illegible]一[illegible]以反地[illegible]覺[illegible]實際[illegible]入[illegible]不[illegible]一[illegible]以為渾淪[illegible]動[illegible]以移何人[illegible]道[illegible]入[illegible]物[illegible]

四

[illegible]一[illegible]遊[illegible]……[illegible]為[illegible]一[illegible]之[illegible]後[illegible]告[illegible]之[illegible]

卷二[illegible]消[illegible]移[illegible]渾淪[illegible]本[illegible]渾淪

[illegible]詩卷[illegible]李杜[illegible]讀[illegible]詩[illegible]之義

五

和子瞻沉香山子賦：[illegible]六十[illegible]實[illegible]神[illegible]漢[illegible]一[illegible]物[illegible]……[illegible]彈指[illegible]集[illegible]……[illegible]二本[illegible]二非一[illegible]人[illegible]山[illegible]人[illegible]何處[illegible]而已何處[illegible]東坡[illegible]

七卷觀子12頻溪遊要傳上、老子女子佛法大指而已人不知
廿卷觀東坡題跋文字少者林四

夢書館、務觀云人生如寐中，以寤為正，以寐為夢，忽寐而遂觀，寤而遺續，軌未堅如丘山高。~~若光法子寤寐法如知寤法如寤寐豈如~~

抱一子名士朱元璋，號石光子，新城曹九章演甫……石光子……元璋謂黃同（演甫）曰：演甫安得之元璋不答，曰：只抱一法。男子問：一法何用？……演甫之子燒為家，在此因求道中語作抱一法，以此獨為家之子乃體用正法也。*、其人告我道：謂念一行一坐一眠一食一子孫念一一，如念子子不念一一，則去子子於何一事子法乎。饑而食一一，終日渴而飲一一，終日寒而衣一一，終日暑而衣一一，終子夜而念一一，終子日念一，逐念於此一，一之念念一為一，一一一入此不然入於不知是謂念一

六

孟子辭、梁惠王問利，因於孟子……聖人所以御天下而能存如為利也，惟不為利故利存，小人以為不求則神得也，故棄利而戒爭之，則反以貨之矣。子曰：君子喻於義之者也，小人喻於貨之者也一 孟子曰養氣云云……孟子之於諸子如辯道之書，惟有而已，有於寡者得其正而盡以為萬物莫之若也，有於極者得其邪而盡以為萬物莫之若也……義者教我者得其辯者雖東西南北無不服者也，不服則道之所以為萬物皆之於其所寡而視之六、孟子曰貧者錢於篤之中以為常……貧者夜作之法也，而其不貧如此，何也？曰：何將貧者作法者必始於粗，終於精，篤之不若精也，~~[illegible]~~管篤之不若細也，束之不若精也，廣之不若約也，俎豆之不若整齊也，談説之不若簡約也，禁律約之不若徒流杖笞也，左之不若如此而不善也，勝夫及寢于泥塗也，置之於陸而安其自陸而及乃藁秸，自藁秸而及乃莞簟，誰其不安而復至於何安是皆其未及貧也，以貧為先矣，及其既貧而後知貧之未安也。法如聖人之所以為去之所安也，聖人安於其所困而已，今是之所安，聖人何嘗不比及之所以貧也八

七 唐代詩

*子由歷代論

引：予少而力學，先君予師也，亡兄子瞻予師友也，父兄之學皆以古今成敗得失為議論之要

三宗第二：黃帝堯舜壽皆百年，享國皆數十年。周公作無逸，言商中宗享國七十五年，高宗五十九年，祖甲三十三年，文王受命中身，享國五十年。自漢以來，英君在位之久，皆不及此。西漢文帝二十三年，景帝十六年，昭帝十三年，東漢明帝十八年，章帝十三年，和帝十七年，唐太宗二十三年。此皆近世之明主，然其享國，所謂不知稼穡之艱難，不聞小人之勞，惟耽樂之從，或十年，或七八年，或五六年，或四三年者，豈以此耶，以大禍之也。至於享國長久如秦始皇帝、漢武帝、梁武帝、隋文帝、唐玄宗，此以臨御之久，適循致大亂。或以其國幸僅能免之身之所以何也？人君之所恃於人者，千萬也，脆弱之身，衰老之氣，所以御之者多矣，故久而無以御之，至於失死者，勢也。是以壽者用物多，而宮室之敬多矣輕舉，至以至於其國宜矣

周公第三：言周公之所以治周者，莫詳於周禮。然以吾觀之，秦漢諸儒以意損益之者眾矣，非周公之完書也……此周禮之不可信者三也。三者既不可信，則凡周禮之詭異遠於人情者，皆不可信也

管仲第五：告以小人之不可用，而無以禁之，何也？蓋於其內既不能治，則外亦不能用人……於乎，後世其昔先君之論云爾*

漢文帝第八：老子曰：柔勝剛，弱勝強。文帝以柔勝之……吳王濞包藏禍心，稱病不朝，帝賜之几杖，濞無所發其怒，以不作。文帝若在，不出十年，濞亦已老死，則東南之亂無由起矣……景帝以少年新立，人不能堪，發而從錯之計，卒召七國之變，難不平，使人死者為當過矣。鼂錯之計所以異此者，能為之垣墻，而陷阱，時以而謹防之，庶幾可以無害……於乎，為天下慮患而使好名貪利小丈夫制之，其不為鼂錯者鮮矣

*竹謂南史[illegible]25[illegible]賈充傳

漢武帝第十八 人主生於深宮之中，之手之自鮮矣，其一所遊者二三見者多不親其宮而子孫貧於之主，持其情而遂其欲，以為宮之實難矣
漢光武上第十三 人主之治且於其所直為其所為也……為手而自用臣民其至於政者……是以一身任天下之事，智之所不及，力之所不逮，[illegible]其多矣，於是帝位寢然矣
陳蕃第十八 易曰……君不密則失臣……謀未發而為人知之，未有不殆者也。陳蕃以[illegible]其謀宦官……乃告竇武曰……[illegible]一發而不能不重之，而猶狂寔重乃[illegible]嘗反手者也

九

貴謝卞第二十一* 用兵之難，莫易於此，於外而勤於其於之所及而[illegible]不可易而將也，慕之所可而力不及，君子不強也。魏文帝好學，漢權以用兵[illegible]為以力貴謝……帝不能用……謝[illegible]之所謂不慊於外矣
五行第二十七 東晉以來之學者亦分為南北……至唐始以[illegible]南北之學，蓋隋唐以來[illegible]合之說，從漢至唐[illegible]為之所議者……然以其不為之道也，其學者小之於是舍而求道，寔之所不可得也，於是於禮樂政刑之有守者，於[illegible]之際[illegible]不能以為道之極……此以詩書文辭至於[illegible]之[illegible]五行其實

十

祖逖第二十九 敵因於[illegible]而室於彼已，而強弱相[illegible]，以相為進取，以為強弱相於其身……強弱以[illegible]其自身之為相者，惟逖一人，惟[illegible]自守之為進取而得可以之進取也[illegible]
梁武帝第三十三 孟子謂道而不[illegible]於物，孔子之以能比之，然而不[illegible]斯道，以禮樂政刑而行乎道於其孔子固[illegible]難，東漢以來佛法始入中國，其道之至乎於出入……[illegible]之[illegible]者，以行施之於[illegible]之[illegible]，[illegible]者，以行施之於其二者此說也

光緒觀佳廬辰文定集卷十六至呂遼去

十一

陸贄第四十：昔吾先君嘗觀其議論，而以陸贄為賢……予以為其賢及因而為賢
者子其深者而去所為君主之旨，超然世變，蓋其所以云者矣
馮道第四十三：以宰相事四姓九君，議者譏之……然士君子之操……予嘗觀其行事而竊
悲之……蓋亦以不得附於後世者之功耶……其亦有附於孟子所謂大臣也……
士生於五代之世，暴君驕將之間，日與虎兕為伍，棄之而去，依蕨薇去採薇於首陽，
而以自經於溝瀆，何益。不幸而仕於亂世，若馮道猶當以自免議者之譏也歟

十二

穎濱遺老傳上*：少日自山先生……先生既不用於世，以子軾轍，以所學授之
嘉祐六年仁宗親策之於庭……曰：……古之聖人無事則深憂，有事則不懼。夫無事而深
憂者，所以為有事之不懼也。今陛下無事則不憂，有事則大懼……以為不遜，
請黜之。上不許，曰：以直言召人，而以直言棄之，天下其謂我何……宰相不得已，而
不與，……為之謀主……輒議子為難……生平好讀詩春秋，病先儒多失其旨，欲更
為之傳。老子書與佛法大類，而世不知，亦欲為之注。……古史記五帝三代不務
推本詩書，而以世俗雜說亂之，記戰國事多斷缺不完，欲更為古史
……王介甫以其私說為詩書新義，以考試天下之士，學者病之……晚歲契子瞻，以書付讀
學士王師儒，從師儒精讀書，孫先君及子瞻所為文，曰欒城集及後集

十三

穎濱遺老傳下：小人雖決不可任以腹心，至於牧守四方，奔走庶務，無所不可
者……若遂引而置之於內，是猶患盜賊而引寘之於財寶之間，於宮禁……一旦之間
以人之好惡，君子好惡，小人亦好惡，思以擊之，雖其君子亦莫之能，亦盡之不
行，好惡引退……轍曰：……甚自自日之旨，以交衣造之於諸……然後依其傳誦其根
本，今朝廷當已〔呂微仲曰：承受其論，惟所用好人，不得所以用好人〕

8三八至三 拔坐至长

…居許六年杜门收理舊学於是詩春秋傳老子解古史四书皆成嘗撫卷而歎自謂得聖賢之遺意…昔予年四十有二始居高安見一二禪僧往來言之法法出世惟見已也以不生不滅以此居富貴憂患幾二十餘年而心未嘗動然於中觀其實相也及讀楞嚴以六求一以一除六至於一六並亡恍然有所證相法無所礙乃油然而笑曰此是實相也某於一殺身而說悉傳乎隨取而慧之可也

十八

雷州謝表：窮猶好學積樂山……忠教允之可補過設當以營之

二十一

汝州龍興寺修吳畫殿記：予兄子瞻少而知畫不學而得用筆之理

王子立秀才文集引：二婿曰文務光王適…務光之文然衣耀明如江文通鮑東雖無物隱亦已思予年之思予每念之曰予文母視其之深何苦於此務光終不能改也死而我重觀務光之年而絕予哭之悔曰然其所傳者不因之以悲之乎

書楞嚴經後：予自十年來於佛法中漸有所悟經歷憂患皆世所希有而真心不亂每得安樂…自許遷居杜門燕坐取楞嚴經翻覆熟讀乃知諸佛涅槃正路從六根入每一根既脫則其餘皆脫無覺無塵引說六根以為隨其即墮生死道中根若不隨返流全一…觀世音久以淨琉璃內含寶月 欲從須陀洹說到楞嚴觀世音所得於門中四段

書金剛經後：須陀洹名為入流而無所入不入色聲香味觸法是名須陀洹斯陀含名一往來而實無往來阿那含名為不來而實無不來盖往者入塵來者返本斯陀含雖能來者而不能無往阿那含能不往而亦無來至阿羅漢則往來之法俱盡然此則四果其實一法也但隨淺深而得其證之云…如來為眾生故以諸趣生人者有肉眼生天者有天眼

出自東坡。余按：東坡少年知讀佛書，習禪定，究其無我，意患貪嗔迷惘諸幻之念也。……平生未嘗中輟，觀其晚年造詣，而所得尤深者也。……然東坡晚困於黨人，屢放於嶺蠻，輒以公之操慮磨礪，死不稍變，終安其所，釋氏六塵之惑至矣。至若李文饒謫朱崖三絕句，哀戚尤甚，東坡強健，無不至此也。且東坡既於今昔之務，而文饒之竄朱崖，在會昌末年，此達觀東坡之詣一。《圓覺經》云：動念息念，皆歸迷悶。此言諸修行人，不墮動念中，必墮息念中矣。……要必掃却六根之源，湛如止水，然後未嘗息念而念自靜矣，如此乃為真定。……《金剛經》云：應無所住而生其心。……六塵日接遊於六根，而內不相染，此東坡所謂六根之源湛如止水也。

二十二

亡兄子瞻端明墓誌銘：……梅聖俞時與其事，得公論刑賞，以示文忠，文忠驚喜，欲以冠多士，疑曾子固所為。子固，文忠門下之士也，乃置公第二。……以書語聖俞曰：吾當避此人，放出一頭地。……子厚每以謔侮困君實，君實苦之，求助於公。……君實為人，忠信有餘，而才智不足，知免役之害，而不知其利。……初好賈誼、陸贄書，論古今治亂，不為空言。既而讀莊子，喟然歎息曰：吾昔有見於中，口未能言，今見莊子，得吾心矣。……嘗謂轍曰：吾視今世學者，獨子可與我上下耳。既而謫居於黃，杜門深居，馳騁翰墨，其文一變，如川之方至，而轍瞠然不能及矣。後讀釋氏書，深悟實相，參之孔老，博辯無礙，浩然不見其涯也。……幼而好書，老而不倦，自言不及晉人，至唐褚薛顏柳，彷彿近之。……按家所見諸家所師法，遷於南而不同，因師子實為之筆記表焉。

二十三

歐陽文忠公神道碑：始舉進士，為一時所稱，其文已絕出倫輩。……為朋黨論以進，言君子以同道為朋，小人以同利為朋。……隨唐已衰，五代之季，而文章氣弱，務為詭辯之流，纖弱委靡者多不能振。……自退之以來，五代相承，至之不能扶，以為文能宗之治理，文法廢而盛處，而文章之士猶為而已。及公以文倡於天下，乃皆學於古，自

子由六十[illegible]自序[illegible]處厚[illegible]二人[illegible]也 集④[illegible]歐陽叔弼學士[illegible]已許[illegible]述[illegible]大[illegible]此[illegible]中

二十四

龍井辯才法師碑銘：如來昔在世，以禪語為教，譬如大海，惟是一鹹性……[illegible]為博深[illegible]……於是[illegible]師[illegible]教[illegible]實由[illegible]教實[illegible]為禪[illegible]禪[illegible]教[illegible]以教致禪[illegible]不[illegible]是[illegible]門[illegible]禪是不[illegible]也

天竺海月法師塔碑：佛本說一乘，無二亦無三，其間無一物，應物無不住，[illegible]以是教人，人未能信，以其不信故，示以方便……只方便慧解，無方便慧縛，有慧方便解，無慧方便縛，惟慧惟方便更相為縛解

三八

一

讀傳燈錄示[illegible]古鏡磨光[illegible]三更月到窗

七十六、[illegible]上人[illegible]七十[illegible]六窗[illegible]一[illegible]敲[illegible]

三

[illegible]少年[illegible]一[illegible]習禪[illegible]不[illegible]一[illegible]但[illegible]自了平生[illegible]一[illegible]

錢穆父、一時用事之紀綱子弟東坡米[illegible]徐李沈何諸代謝之收效甚者趙人猶從用唐頌

五

種藥苗、种植石鉢中煮，以蜜和餅口者以為調養脾胃 種罌粟

七

論語拾遺、子瞻之說亦見於此書…易曰無思無為寂然不動感而遂通天下之故，詩曰思無邪，孔子取之，二者非異也，惟無思然後思無邪，有思則邪矣…凡有思也外無物內無我，物我既盡，心全而不亂…因是以通而未嘗思…如其寂然不動與木石為偶而已，以為無思無為則何以通天下之故也哉○古之侍從者必以[illegible]而忠之[illegible]可為也，小人以之[illegible]因之以進[illegible]也，斯日[illegible]之重人之識人亦多術矣[illegible]以禮[illegible]其狂[illegible]而[illegible]之餘也

八

詩病五事、李白詩類其為人，駿發豪放，華而不實，好事喜名，不知義理之所在也。語用兵則先登陷陣，不以為難，語遊俠則白晝殺人，不以為非，此豈其誠能也哉…漢高帝歸豐沛作歌曰…白詩反之曰但歌大風雲飛揚，安用猛士守四方，其不識理如此○大雅綿九章…[illegible]至九章云云，事不接，文不屬，如連山斷嶺，雖相去絕遠，而氣象聯絡，觀者知其脈理之為一也。蓋附離不以鑿枘，此最為文之高致耳。老杜陷賊時有詩曰少陵野老吞聲哭…予愛其詞氣如百金戰馬，注坡驀澗，如履平地，得詩人之遺法。如白樂天詩詞甚工，然拙於紀事，寸步不遺，猶恐失之，此所以望老杜之藩垣而不及也○韓退之作元和聖德詩言劉闢之死曰…此李斯頌秦所不忍言，而退之自謂無愧於雅頌，何其陋也○唐人工於為詩而陋於聞道，孟郊嘗有詩曰食薺腸亦苦…孔子稱顏子在陋巷…不改其樂…而孟郊窮矣○聖人之御天下，非無大邪也…非無小善也…然後富者安富而不橫，貧者安貧而不濫，貧富相恃以為長久，而天下之亂無由起也不

[illegible]以字入手一靜[illegible]。東坡自云中年聞道近[illegible]三[illegible]禪
如[illegible]傳燈錄[illegible]云[illegible]晚長公入手[illegible]將錢神通[illegible]禪。
大學 智昭人天眼目卷二引石門文字禪卷25[illegible]覺範禪師語錄

思貧我而除，在富我志令破富我，以患貧我之志不能去貧求富之志也。曾[illegible]兼并之詩曰：三代子百姓，公私無異財……及其富志[illegible]以此為了……[illegible]覺[illegible]不可中止[illegible]僅乃免於亂[illegible]學者[illegible]說[illegible]上只一分，享上法度[illegible]於今日我遂大病[illegible]禍生於此詩[illegible]之詩病未[illegible]此為害甚也

九

續傳燈錄後[illegible]究竟禪師悟入之理[illegible]……禪師之云[illegible]自分[illegible]也……凡[illegible]釋之……凡十二章○師子提兔亦全其力云云……不為兔小象大而[illegible]其物之大於象者師子提之[illegible]二○[illegible]師[illegible]神[illegible]云云……[illegible]自說[illegible]通……仰山[illegible]是[illegible]境[illegible]……[illegible]土地[illegible]境[illegible]○[illegible]道禪師曰一切[illegible]法以[illegible]為法[illegible]……[illegible]說以[illegible]為法[illegible]說以[illegible]而為法[illegible]說[illegible]為之法也[illegible]以[illegible]法[illegible]為之法[illegible]於[illegible]四十六

8 參觀韓詩外傳　論衡效力篇、世稱力者常褒烏獲然則董仲舒揚子雲文之烏獲也　超奇篇、文王之文在孔子孔子之文在仲舒

全漢文

23. 董仲舒、士不遇賦、皇皇匪寧祗增辱矣努力觸藩徒摧角矣

24. 董仲舒、山川頌(春秋繁露16)、小其上泰其下久長安後世無有去就儼然獨處惟山之意　⊖李少君家錄(抱朴子內篇論仙引)少君有不死之方而家貧無以市其藥物故出於漢以假塗求其財道成而去

26. 司馬遷、悲士不遇賦、諒才韙而世戾將逮死而長勤雖有形而不彰徒有能而不陳……天道微哉吁嗟闊兮人理顯然相傾奪兮……逆順還周乍沒乍起理不可據智不可恃

31. 杜業、奏曰河間獻王經術通明……天下雄俊諸儒歸之孝武帝時獻王朝被服造次必於仁義問以五策獻王輒對無窮孝武帝艴然難之謂獻王曰湯以七十里文王以百里王其勉之王知其意歸即縱酒聽樂因以終(史記五宗世家集解、御覽151)

34. 貢禹、上書言得失……今漢家鑄錢攻山取銅鐵……鑿地數百丈銷陰氣之精地藏空虛不能含氣出雲斬伐林木亡有時禁水旱之災未必不由此也……武帝……自見功大威行遂從耆欲用度不足乃行一切之變使犯法者贖罪入穀者補吏……則擇便巧史書習於計簿能欺上府者以為右職……取勇猛能操切百姓者以苛暴威服下者使居大位故亡義而有財者顯於世欺謾而善書者尊於朝誖逆而勇猛者貴於官故俗皆曰何以孝弟為財多而光榮何以禮義為史書而仕宦何以謹慎為勇猛而臨官……行雖犬彘家富勢足目指氣使是為賢耳……去甲乙之帳退偽薄之物修節儉之化……爭為奢侈轉轉益甚臣下亦相放效衣服履絝刀劍亂於主上主上時臨朝入廟眾人不能別異……今民大饑而死死又不葬為犬豬所食人至相食而廄馬食粟苦其大肥氣盛怒至乃日步作之……武帝時又多取好女至數千人以填後宮及棄天下昭帝幼弱霍光專事不知禮正妄多藏金錢財物鳥獸魚鱉牛馬虎豹生禽凡百九十物盡瘞藏之……

廿.翼奉 上封事 又 恆言金木水火土 余嘗謂當以相生為序 木水兩字誤倒耳 觀保王逸楚辭集注宋本以木次金是（昭公十一年左傳天生五材而將用之 杜注金木水火土五者為物云云 是晉時誤倒）

…賜帝幣加賜…乃令瘞埋法意地上以寘地上之意由上生（漢書貢禹傳）

36.劉向.誡子歆書：告歆無忽…董生有云弔者在門賀者在閭…又曰賀者在門弔者在閭…今若年少得黃門侍郎要顯處也 新拜 皆謝貴人叩頭 謹戰戰慄慄 乃可必免

41.劉歆 七略：詩以言情 情者性之符也（初學記21.御覽609）○鄒子有終始五德 言土德從所不勝 木德繼之 金德次之 火德次之 水德次之（文選魏都賦注.應貞華林園集詩注）○解紛釋結反之於平安（文選孔融薦禰衡表注）

43.王立.與杜業書：誅褒姿妒金白絕安慳子孫罪稍力改用事者求優（漢書杜鄴傳.鄴子業為函谷關都尉）

51.揚雄.蜀都賦：洪濤溶沉…蹣窘出限…其竹則鍾龍䈽篁野篠紛縈宗生族攢…紛揚搖翕合及披施夾江緣山尋卒而款…鶖鷀鶬鶄…風胎雨轂…白鳥孝錦…發文揚采…其布…阿麗纖靡避晏與陰蛛蝥作絲不可見風…百伎千工東西鱗集南北並湊…鬼神祭祀練時選日…觴戲騰移兗山鶴元交…稅田孺鸞形不及勢五肉七菜朦厭腥臊

53.揚雄.蜀王本紀：武都丈夫化為女子顏色美好蓋山之精也 蜀王娶以為妻 不習水土 疾病欲歸 蜀王留之 無幾物故 蜀王發卒之武都擔土於成都郭中葬之…號曰武擔…以石作鏡一枚表其墓

56.賈讓.奏治河三策：夫土之有川猶人之有口也 治土而防其川猶止兒啼而塞其口 豈不遽止 然其死可立而待也 故曰善為川者決之使道 善為民者宣之使言（漢書溝洫志）　耿育上書言便宜因冤訟陳湯 欲其外國吾君棄不誅郅支之誅以揚漢國之威 大擅人之功以懼敵棄人之身以快讒 豈不痛哉（漢書陳湯傳）　班嗣（彪從兄）報桓譚：若夫嚴子者

83.3.25 东方朝日友人书：不才文整绳名缰利锁临世出之之
80印刷庄子的书
廿作佚而创主张新义化汉书时玄论为生安以收敛乎

88 全书约65种
书数校本 65元
至嵇康两书

绝圣弃智……归之自然独师友造化而不为世俗所役者也……今吾子已贯仁谊之羁绊系名声之缰锁伏周孔之轨躅驰颜闵之极挚既系挛于世教矣何用大道为自眩曜昔有学步于邯郸者……恐似此类故不进（汉书叙传 嗣虽修儒学然贵老严之术桓生欲借其书）　後云抱朴外篇自序：宋子于游水人学无不通也……著书数万言……扬雄称之以为雄使其名声激子于何不以文雄修悟暇之……为准南称人之言情后帝时子于去体男安乐通治以嬉之半子不周之而已乃手免于书义何可逸史记然时之未有义如半数子……子于隐遁治两所人俱在陈者两时度精于此勤之余剑其事之子不出终始田野意学乎通治召抽钧说焰书以手摊笺凑于治之不获其然子于后世通治者子于日久途衍毛龙慧男子不去也慧此通之此后之而不以其所以方物变熊为汉为说学问不往而程实求数之说不然以其传惟生之以集众存思说可以传其怀……子于为河东於时班固为汉书以年为守而所取受子于召班固於其罪而操存之班従兄子彪续司马史记然子于学问收录*

60. 王莽授以赞乃为新室者社鬼记之（汉书王莽传中）

61. 哀帝令李寻诏狱索辞数溃者不避害陛下数怒射市营命者先死（汉书李寻传）　严尤谏云匈奴须卜当当在匈奴右部兵不侵边单于动静辄语中国此方面之大助也于今迎当置长安槀街一胡人耳不如在匈奴有益（汉书王莽传下）〇云将军论〔东坡曰可者宽者安君小谈而面貌睽子曰是乃明说晓不转小谈而面貌者所谓谈也睽子曰是乃明者尽了明也说晓不转者貌者强也〕可以将久难与争锋（吕说云隐药注）

全後汉文

6. 安帝诏赐乐安王宠燕游于於家婢好人妻（后汉书章帝八王传）

*Irony of Life　　　　*大人先生擬遊改大

8. 少帝、詔答王允"王者為政治於天下，孔子稱孝經足以化成，而即解其之"（袁宏後漢紀二十六王允奏太史王立說孝經六隱事，令朝廷不能曉，以為宜罷，部當獨處其望重，詔答曰云云）

9. 順烈梁后、詔諸葬事、"小子再口噤舌"（北堂書鈔三十二引典略）

10. 臨邑侯復、騊駼、珍、收：同作詩傳附編末，以誤生女英母於文苑而比校□于婕闌（北堂書鈔一百三十四）

13. 桓譚　桓子新論上

本造第一：秦呂不韋請迎高妙，作呂氏春秋；漢之淮南王聘天下辯通，以著篇章；書成，布之都市，懸置千金，以延示眾士，而莫能有變易者

王霸第二：昔者王者之有訓誥，謂之王者之治；霸者之有誓約，訓誥之事，賞罰誅伐，諸侯賴之，于時之王者，其主有以信義結盟誓，以保結盟信之謂之霸……五帝以上久遠，經傳無事，唯王霸二盛之美，以定古今之理焉……王者純粹，其德如彼；霸者駁雜，其功如此，俱有天下而君萬民，垂統子孫，其實一也……儒者或曰：圖王不成，其弊亦可以霸。此言是也⊗

求輔第三：昔秦王見周室之失統，喪權於諸侯，自以當保有九州，見萬民碌碌，猶群羊聚豬，皆可以竿而驅之，故遂自恃，不任人封立諸侯。及陳勝、楚、漢咸由布衣，非封君有土，而並共滅秦……高帝既定天下，念項王從函谷入，而己由武關到……內充實三軍，外多發屯戍，設窮治黨與之法，重懸告反之賞。及王翁之奪取，乃不犯關梁厄塞，而坐得其處。王翁自見以專國秉政得之，即抑重臣，收下權，使事無大小，深付委任，乃斷決於己，及其失之，又不從大臣生焉……夫患害奇邪不一，何可豫設防量備哉*○賈誼不左遷失志，則文彩不發；淮南不貴盛富饒，則不能廣聘駿士，使著文作書；太史公不典掌書記，則不能條悉古今；揚雄不貧，則不能作玄言

*王莽傳中翟義黨王孫慶捕得，莽使太醫尚方與巧屠共刳剝之，量度五藏，以竹筳導其脈，知所終始，云可以治病 湘綺樓日記同治8年五月十八日：比莽之刳剝殺人之法 張蔭桓三洲日記光緒十五年八月初九日：近日中國多信西醫，記新莽時 etc. 此則西醫之權輿

言體第四、能治大材深智者所以及大體大體者此是為之道也……維王翁之過絕衆人者三焉其智足以飾非奪是辯能窮詰說士威則震懾群下……卒以致亡敗其不知大體之禍也夫知帝王之大體者則高帝是矣高帝曰張良蕭何韓信此三子者人之傑也吾能用之故得天下此其知大體之效也王翁始秉國政自以通明賢聖而謂群下才智莫能出其上是故舉措興事輒欲自信任○王翁刑殺人又復加毒害焉至生燒人以醯五毒灌死者肌肉及埋之復薦覆以荊棘人既死與土木等雖重加創毒亦何損益……文王葬枯骨無益而人慮之悼之者恩義動人也王翁之殘死人觀人五藏無損于生人生人之惡之者以殘酷示之也

見徵第五 宋康王為無頭冠以示勇○博士弟子韓生居東寺連三夜有惡夢以問人人教以晨起請印圖于中庭之三旦而人告以為呪詛捕治數日死○待詔景子春素善占坐事繫獄其婦以朱書其獄門通之遺標轉子春驚曰朱者赤之與朱為誅轉而標中絕者也家當誅斬也後遂腰斬○巧妹子姓張名衡……頸髮被柳為之錦繡之被髮家

14. 桓子新論中

譴非第六 楚之郢都車轂擊民肩摩市路相排突號為朝衣新而暮衣敝○惡數之怨小故陷致人於族誅者悼痛者……云云為執憲者宜以施恩澤此亦其純也夫吳起之士為上變手持法宜如斗者矣……如是上恩路不信誠而極刑其事皆為愛絕紀也哀帝時待詔夏賀良以言星好方道故其兄坐事下獄家訊問其宿人言諸侯當生男然子如哀帝無刻景以為先帝為思子允問宜立大不敬其言禮之時通立此証乃可之被以為誅……其言夫人虞季男子勤其變以是諂諭人主字子誼曰何為比我於死人乎是主陷不道而猜佞排其反復而極之順其之不亦重為自誤乎——五代史楊史明宗紀引朱太祖

*Compensation

啟寤第七。諺言人所崇以異于聖人者大上以下之云云○譏世間聞論古但見其勝而不知其所以勝故加增依託甚多孔子說之者也○張子侯曰揚子雲西道孔子也乃貧如此吾應曰子雲亦東道孔子也昔仲尼豈獨是魯孔子亦齊楚聖人也○孔子以四科教士隨其所喜譬如市肆多列雜物欲買之者並至

祛蔽第八。莊周病劇弟子對泣之應曰我今死則誰先更百年生則誰後必不得免何貪于須臾○余前為王翁典樂大夫見樂家書記言文帝時得魏文侯時樂人竇公年百八十兩目皆盲文帝奇而問之曰何因服食而能至此邪對曰臣年十三失明父母哀其不及眾技教為鼓琴*……業以服餌也不知壽得何力原以為竇公少盲專一內視精不外鑒恬逸安靜所以養性命也○劉伯師曰燈燭盡當益其脂易其燭人之衰亦如彼自蹷續余應曰人既稟形體而立猶彼持燈一燭及其盡極安能自盡易之易之乃在人……猶燈燭自盡……亦不能但促斂旁脂以染漬其頭轉側蒸燥其火尚得安居則法使明至及其老者亦當以難矣人之養性或能使墮齒復生白髮更黑肌顏光澤如彼促脂轉燭者至壽極亦獨死耳……生之有長長之有老老之有死若四時之代謝矣而欲變易其性求為異道惑之不解者也

正經第九。子貢問蘧伯玉曰子何以治國答曰弗治治之○左氏傳遭戰國寢廢後百餘年魯人穀梁赤為春秋殘略多所遺失又有齊人公羊高緣經文作傳彌離其本事矣左氏傳于經猶衣之表裏相持而成經而無傳使聖人閉門思之十年不能知也

識通第十。劉子政子駿子駿兄子伯玉三人俱是通人尤珍重左氏教授子孫下至婦女無不讀誦者此亦蔽也○漢高祖……及病得良醫弗用專委婦人……此其通人而蔽者也○漢武帝材質高妙有崇先廣統之業……及信邪臣之譖衛后以憂死太子出走……內竭府庫外罷云云……此可謂通而蔽者也○楊子雲為郎素貧居長安比歲亡其兩男哀痛之皆持歸葬於蜀……不能以義割恩自令多費而至困貧

*子一見哀帝詔求錄 桃花水出於陝縣比至都者條奏分部而進
** Magie der Ähnlichkeit.
*** 金樓子卷五著書 自序 余少好勤書 雖而至暑 覺睡無時深夜不覺寒暑 …未嘗倩人假手並躬自抄錄大小百餘卷不足以傳之好事蓋以備遺忘而已

15. 桓子新論下

離事第十一 五三月桃花水出時河決* ◎通人揚子雲因衆儒之說天以天爲如蓋轉常左旋… ◎譚問渠西問以爲土說何也[前後]曰說是去鄉邪歟以通道之取弱至飛數而爲之** ◎天下有鸛鳥郡國皆食之而三輔俗獨不敢取取之或雷霹靂起原夫天不獨左彼而右此殆其歟時適自遭耳 ◎余小時聞閭巷言孔子東游見兩小兒辯鬬問其故一兒曰我以日始出時近日中時遠一兒以日初出遠日中時近（此是笑談 原文見於列子湯問篇 或金樓子立言篇）
道賦第十二 余少時好離騷博觀他書輒欲反學
辨惑第十三 世仙道子云無有之◎方士西門君惠…曰龜稱三千年鶴言千年以人之材何乃不及蟲鳥邪余曰誰當久與龜鶴同居而知其年歲耳◎世人何不學仙而令死哉世人之所以得仙而去亦死者亦或其終也◎天下神人五一曰神仙二曰隱淪三曰使鬼物四曰先知五曰鑄凝◎武帝有所愛幸姬王夫人…帝痛惜之方士李少君言能致其神魂乃夜設燭張幄置夫人神影令帝居於他帳中遙望見好女似夫人之狀◎元帝被病廣求方士漢中送道士王仲都詔問所能對曰但能忍寒暑耳◎哀帝時有老人范蘭言年三百歲初與人相見則喜而相應和再三則罵而逐人◎黃門郎程偉好黃白術娶妻得知方家女…偉大驚曰道近在汝處而不早告我何也妻曰得之須是命者…偉乃與伴謀撾笞伏之妻輒知之…偉逼之不已妻乃發狂裸而走
閔友第十五 諺曰白頭如新傾蓋如故◎高君孟頗知律令嘗自伏寫書著作郎署哀其老欲代之不肯曰云我躬自寫乃當十遍讀***
琴道第十六 雍門周以琴見孟嘗君云云曰先生鼓琴亦能令文悲乎對曰臣之所能令悲者先貴而後賤昔富而今貧…無怨而生離…若此人者但聞飛鳥之號秋風鳴條則傷心矣…今若足下居則廣廈高堂…燕則以嬉練色以淫目…雖有善鼓琴

* the hair of the dog that bit you. 語本劉靈晚學伯倫飲酒一石至酲復飲五斗先妻責之靈曰天生劉靈以酒為名一飲一石五斗解酲婦人之言慎不可聽（藝文類聚72）。從地跌下地起　8 杜甫觀公孫大娘弟子舞劍器行（

至此之金定了一，方度何為四韻……

未之動之之也…然臣竊為足下之所常悲…至急不堪集…千秋萬歲後…高臺既已傾，曲池又已平，墳墓生荊棘，狐兔穴其中，樵兒牧豎躑躅而歌其上，行人見之悽愴，曰孟嘗君之尊貴亦猶若是乎。於是孟嘗君喟然太息，涕淚承睫而未下，雍門周引琴而鼓之…孟嘗君遂歔欷而就之曰先生鼓琴令文立若亡國之人也（說苑善說篇大同）

17. 馬援銅柱銘．金人詩出越馬歸望子孫亦逢九之百年

19. 第五倫．上疏諫竇憲：三輔論議者至云以貴戚廢錮當復以貴戚浣濯之猶解酲當以酒也*
蒙殊盛勢，東西南北皆舒往千仞之谿山阻

20. 馮衍．顯志賦：日曨曨其將暮兮，獨於邑而煩惑；夫何九州之博大兮，迷不知路之南北 8 ○ 詔鄧禹勑：人日表之籖號急，兄而今表不用上黨之籖不即此更為適長之之敬，適庶之籖之不可也

21. 宋敏．讓尚自明遺表：臣夜入空殿為何人所賊害

27. 衛宏．詔定古文官書序：秦既焚書，患苦天下不從所改更法，而諸生到者拜為郎，前後七百人，乃密令冬種瓜於驪山坑谷中溫處，瓜實成，詔博士諸生說之，人言不同，乃命就視之，為伏機，諸生賢儒皆至焉，方相難不決，因發機，從上填之以土，皆壓，終乃無聲（史記儒林傳序正義、後漢陳蕃傳注）

28 杜篤．論都賦：瀕據南山，帶以涇渭，號曰陸海，蠢生萬類

30. 袁術．報呂布書：術生年以來不聞天下有劉備，備乃舉兵與術對戰 ○ 與袁紹書：今君擁有四州，民戶百萬，以強則無與比大，論德則無與比高

袁紹．答從兄紹書：海內喪敗，天意實在我家，神應有徵，當在尊兄，南兄臣下欲使即位，南兄言以年則北兄長，以位則北兄重

33. 胡廣．請比都畿從事表：天子無外，乘輿所幸，便為京師（參觀606）

應劭．風俗通義序：俗間行語，衆所共傳，積非習貫，莫能原察……聊以不才，舉爾所知，敢謂 8 外陰況）　〔悅〕

8 明經[illegible]屬書[illegible]匯[illegible]見[illegible]又經選[illegible]之[illegible]

*** 按[illegible]經[illegible]集[illegible]王[illegible]王之[illegible]史記[illegible]左傳[illegible]注[illegible]釋[illegible]釋[illegible]記[illegible]王[illegible]遺記[illegible]水[illegible]王云[illegible]引此節[illegible]王[illegible]於[illegible]

[illegible]……之道於[illegible]之道[illegible]而[illegible]之[illegible]理也……[illegible]

[illegible]

34. 應劭漢官儀上. [illegible]二府見[illegible][illegible]大[illegible]〇[illegible]大[illegible]〇北海周澤為太常齋臥疾其妻憐其老病窺內問之澤大怒以為干齋收送詔獄……諺曰居世不諧為太常妻一歲三百六十日三百五十九日齋一日不齋醉如泥[illegible]〇張[illegible]……[illegible]〇博士秦官也博者通於古今士者辯於然否〇侍中左蟬右貂本秦丞相史往來殿中……分掌乘輿服物下至褻器虎子之屬武帝時孔安國為侍中以其儒者特聽掌御唾壺朝廷榮之〇桓帝時侍中刁存年老口臭上出雞舌香與含之雞舌香頗小辛螫不敢咀咽自嫌有過得賜毒藥歸舍辭決欲就便宜家人哀泣不知其故賴寮友諸賢……求視其藥……咸嗤笑之〇尚書郎[illegible]之[illegible]中……含雞舌香伏其下[丹墀]下奏事〇尚書令[illegible]月給赤管大筆一雙……隃麋大墨一枚

[illegible]

35. 應劭漢官儀下. [illegible]中[illegible]……選任[illegible]……或出還為守令長……上以為曰[illegible]人而[illegible]之[illegible]**

36 應劭風俗通義 史存十卷不錄[illegible]為六卷 、易說[illegible]而後[illegible]地[illegible]而後[illegible]日月[illegible]而後[illegible]是以王者[illegible]之[illegible]教而後[illegible]〇俗說天地開闢未有人民女媧摶黃土作人劇務力不暇供乃引繩於泥中舉以為人故富貴者黃土人貧賤凡庸者絙人也〇俗說生子至於三以上[illegible]〇俗說兒墮地便能開目視者謂之寤生舉寤生子妨父母〇不宜[illegible]生[illegible]人[illegible]人[illegible]〇俗說[illegible]

[illegible]王[illegible]天子[illegible]

[illegible]

[illegible] 於天閑 [illegible] 入于東井 [illegible] 三年 [illegible] 大臣 [illegible] 太傅 [illegible]
[illegible] 史 [illegible] 儒林傳 [illegible]
[illegible] 引 [illegible] 園 [illegible] 三筆 [illegible]
[illegible] 史記 [illegible]

[illegible] 人 [illegible] 也 [illegible] ○俗說 [illegible] 也○俗說 [illegible] 人 [illegible] 也 [illegible] ○俗說二人 [illegible] 人 [illegible] 也○ [illegible] 俗說 [illegible] 人 [illegible] ○俗說 [illegible] 人 [illegible] ○俗說 [illegible] 人 [illegible] ○ [illegible] 人 [illegible] ○ [illegible] 俗說 [illegible] ○ [illegible] 俗說 [illegible] 人 [illegible] ○俗說 [illegible] 二人 [illegible] 西 [illegible] 藝文類聚卷40 御覽382作 [illegible] 西 [illegible] ○ [illegible] 俗說 [illegible] 人 [illegible] 大 [illegible] ○ [illegible] 人 [illegible] ○ [illegible] 西 [illegible] 一人 [illegible]

俗說……君子之俗不改其恒 [illegible]

37. [illegible] 也 [illegible] ○ [illegible] ○ [illegible] ○ [illegible] 先生 [illegible] ○ [illegible] 一男一女 [illegible] 一 [illegible] ○ [illegible] 人 [illegible] ○ [illegible] ○ [illegible]

[illegible]

于豐而斷於後* [illegible] 時而重○[illegible] 中 [illegible] 云云 [illegible] 上 [illegible]……[illegible] 人 [illegible]○[illegible] 七十 [illegible] 大 [illegible] 上 [illegible] 中 [illegible] 不謹 [illegible] 死○[illegible] 王好大 [illegible] 王好細腰 [illegible] 死者○[illegible] 不 [illegible] 肉○[illegible]

38. 獄從二犬 [illegible] 周禮注 [illegible] 云云 [illegible] 拘 [illegible] 是也 殷曰羑 [illegible] 紂拘文王是也 周曰囹圄 囹圄 [illegible] 圜土也 [illegible] 也○自 [illegible] 也 [illegible]○[illegible]……[illegible]○[illegible]……[illegible]……[illegible]……[illegible]……[illegible] 大會 [illegible] 堂上……[illegible] 堂上 [illegible]……[illegible]……[illegible] 也……[illegible]○[illegible]……[illegible]……[illegible]……[illegible]○[illegible] 母 [illegible]……[illegible]……[illegible]○[illegible] 公 [illegible] 不 [illegible]○女子 [illegible] 不 [illegible] 公 [illegible] 母 [illegible] 上 [illegible]

*總如桃李之與冰霜　　92 陳琳神女賦：儀營魄[illegible]於[illegible]以[illegible]

369 蔡邕檢逸賦：晝騁情以舒愛，夜託夢以交靈　93 阮瑀止欲賦：還伏枕以[illegible]

[illegible]以交神：[illegible]以[illegible]

再三不同[illegible]決[illegible]曰……[illegible]〇[illegible]〇[illegible]母[illegible]母[illegible]乃[illegible]木枕[illegible]

[illegible]

42. 應瑒正情賦、[illegible]〇報龐惠恭書、[illegible]〇文質論[illegible]〇黃雀[illegible]

43. 傅毅舞賦：[illegible]〇七激：[illegible]……乃進夫雍州之梁……[illegible]……[illegible]不及[illegible]骨解肉離

44 崔駰達旨、抱景特立之士不羣[illegible]高樹靡陰，獨木不林……或重聘而不來，或屢黜而不去

45. 崔瑗[illegible]（後漢書崔瑗傳注）〇[illegible]（藝文類聚十五）〇河間相張平子碑：是以道德漫流，文章雲浮，數術窮天地，制作侔造化（後漢書衡傳論此二句注云崔瑗撰碑文也）[illegible]

崔琦七蠲、紅顏溢坐，美目盈堂[illegible]〇外戚箴：[illegible]天將[illegible]其[illegible]〇

崔寔答譏：[illegible]

46 崔寔政論：[illegible]乃治哉，期於補綻

又六也巧 桓譚新論

決壞枝柱邪傾……俗人拘文牽古，不達權制，奇偉所聞，簡忽所見……[illegible]不[illegible]之[illegible]……以[illegible]未必然也[illegible]……圖王不成，弊猶以霸；圖霸不成，弊將如何……今既不能純法八代，故宜參以霸政，則宜重賞深罰以御之，明著法術以檢之……近孝宣皇帝明於君人之道，審於為政之理，故嚴刑峻法，破奸軌之膽，海內清肅……元帝即位，多行寬政，卒以墮損，威權始奪，遂為漢室基禍之主……昔孔子作春秋，褒齊桓，懿晉文，歎管仲之功，夫豈不美文武之道哉，誠達權救弊之理也。故聖人能與世推移，而俗士苦不知變，以為結繩之約可復理亂秦之緒，干戚之舞足以解平城之圍。夫熊經鳥伸，雖延曆之術，非傷寒之理；呼吸吐納，雖度紀之道，非續骨之膏。蓋為國之法，有似理身，平則致養，疾則攻焉。夫刑罰者，治亂之藥石也；德教者，興平之粱肉也。夫以德教除殘，是以粱肉理疾也；以刑罰理平，是以藥石供養也……自數世以來，政多恩貸，馭委其轡，馬駘其銜……文帝雖除肉刑，當劓者笞三百，當斬左趾者笞五百，當斬右趾者棄市。右趾者既損其命，笞撻者往往至死，雖有輕刑之名，其實殺也。當此之時，民皆思復肉刑……文帝乃重刑，非輕之也；以嚴致平，非以寬致平也……是故先王之御世也，必明法度以閑民欲，崇堤防以禦[illegible]……庸夫設藻梲之飾，匹豎享方丈之饌，下僭其上，尊卑無別……○苟割脛以肥髀，不知脛弱亦將顛仆也○陳其策於當世之[illegible]求福者[illegible]○[illegible]常牢勁精利[illegible]及[illegible]九年之間[illegible]……[illegible]時用輕猾之工，投姦巧之[illegible]，以麻枲被弓弩，米粥雜漆，燒鎧鐵焠醯中，令脆易治……刀矛悉鈍敝，邊戎所斬[illegible]健士[illegible]不肯用[illegible]○[illegible]守主……今長吏或至十餘年，居位或長子孫……以[illegible]安[illegible]苟且之政，吏或供[illegible]盡[illegible]之計……且人主[illegible]不[illegible]之臣[illegible]西門豹治鄴，一年民欲殺之；子產相鄭，初亦見詛，三年之後，治化乃洽。今長吏下車百

896 袁氏（[illegible]）答[illegible]人[illegible]（[illegible]）、小兒[illegible]來[illegible]……[illegible]之[illegible]不[illegible]小兒[illegible]、[illegible]之[illegible]

日[illegible]……以[illegible]漢[illegible]……此以仲尼之聖由[由?]日之[illegible]凡庸之士而責以造[illegible]之政[illegible]之[illegible]已陵遲，事已[illegible]用。百姓囂然咸[illegible]於中興之救[illegible]智[illegible]於上○[illegible]以[illegible]以[illegible]之[illegible]君[illegible]……何者[illegible]不避[illegible]臨財御眾[illegible]不[illegible]……重其祿以防其貪欲，使之取足於奉，不與百姓爭利……不[illegible]權[illegible]於是[illegible]官[illegible]獄[illegible]之[illegible]○[illegible]之[illegible]也[illegible]收[illegible]○昔人[illegible]以[illegible]也○蓋[illegible]之好[illegible]男子[illegible]也○賞罰[illegible]之治[illegible]不[illegible]之治，亦不可得也○[illegible]曰[illegible]殺

47 崔寔四民月令：距立秋，毋食煮餅及水引餅。五月：可析麻，緝績布縷，作白履不借（草履之賤者曰不借）。五月[illegible]日[illegible]以[illegible]。十月[illegible]重陽之日，必以糕酒登高眺迥，為時讌之遊賞，以暢秋志。酒必采茱萸甘菊以泛之，既醉而還。

48 李固、奏記梁商理王龔：語曰：善人在患，饑不及餐（後漢王龔傳）○遺黃瓊書：[illegible]盛名之下，其實難副。近魯陽樊君被徵初至，朝廷設壇席，猶待神明……而毀謗布流，應時折減者，豈非觀聽望深，聲名太盛乎（後漢黃瓊傳）

49 楊倫、辭補常山王傅：臣當死一人，豈比於一夫？刎頸不足，九族不恨[illegible]三[illegible]國[illegible]（後漢楊倫傳）

51 楊彪、答曹公書：[illegible]小兒[illegible]足下恩[illegible]延及老臣[illegible]凡人情誰能不爾[illegible]用以自釋 故[illegible]

311. B. no harvestium

882 [illegible]遺令書云云：謝娘，以為母相託（古文苑）

8 [illegible]

53. 張衡舞賦：展清聲而長歌，云云曰：驚雄逝兮孤雌翔，臨歸風兮思故鄉…因張[illegible]進退無差[illegible]

54. 張衡[illegible]不[illegible]

55. 張衡冢賦：[illegible]

58. 王延壽王孫賦：顏狀類乎老公，軀體似乎小兒…儲糧食於兩頰，稍委輸於胃脘…或群跳而電透，或瓜懸而瓠垂…同甘苦於人類，好哺糠而啜醨

61. 霍諝奏記大將軍梁商：譬猶療飢於附子，止渴於鴆毒，未入腸胃，已絕咽喉（後書霍諝傳）

62. 趙岐[illegible]：馬季長雖有名當世，而不持士節，三輔高士未曾以衣裾撇其門也（後漢書趙岐傳注引三輔決錄注）

71. 蔡邕薦太尉董卓可相國并自乞閑冗章：太尉郿侯卓，收拾洗濯，上臣第補侍御史

73. 蔡邕[illegible]惟是[illegible]始可以當面[illegible]死[illegible]人室家也[illegible]◎釋誨：欲豐其屋，乃蔀其家

74. 女誡：夫心猶首面也，是以甚致飾焉…人咸知飾其面，而莫修其心

80. 蔡邕月令問答：問者曰：養三老五更，子獨曰五叟，周禮曰：八十一御妻，今曰御妾，何也？曰：字誤也。叟，長老之稱，其字與更相似，書者轉誤，遂以為更。嫂字女旁叟，瘦字從叟，今皆以為更矣。立字法者不以形聲，何得以為字？以嫂瘦推之，知是更為叟也。妻者齊也，惟一適人稱妻，其餘皆妾，位最下也，是以不得言妻云也 8

83. 孔融與王朗書：知櫂舟浮海，息駕廣陵，不意黃熊突出羽淵也◎又與張紘書：前勞手筆，多篆書，每舉篇見字，欣然獨笑，如復睹其人也◎答虞仲翔書：[illegible]之治易，乃知東南之美者，非但會稽之竹箭也◎與韋休甫書：不意雙珠近出老蚌◎與曹公書薦邊讓：邊讓為九州之被則不足，為單衣襜褕則有餘◎聖人優劣

※38 風俗通(意林。御覽846)汝南張妙會杜士，士家娶婦，酒後相戲，張妙縛杜士，捶二十下，又懸足指，士遂至死。抱朴子外篇疾謬：俗間有戲婦於稠衆之中，親屬之前，問以醜言，責以慢對，或蹙以楚撻，或繫腳倒懸

[illegible]之傳甚久口[illegible]書於人心重也……大過神[illegible]於人心重也[illegible]設謗之神[illegible]尾本由八翼如一。○汝潁優劣論：以汝南士勝潁川士……潁川士雖抗節，未有頡頏天子者也〔戴子高〕……潁川士雖憂時，未有能哭世者也〔許子伯〕……潁川士雖有奇異，未有鬼神能靈者也〔張元伯〕etc. 參觀[illegible]

88 仲長統昌言：角知者皆窮，角力者皆負……乃始羈首係頸，就我之銜紲耳……[illegible]我之養長生育[illegible]由我而得富貴[illegible]歸心於我[illegible]……昔之為我哺乳之子孫者，今盡是我飲血之寇讎也……豪人之室連棟數百……賓客待見而不敢去，車騎交錯而不敢進……睇盼則人從其目之所視，喜怒則人隨其心之所慮

89 昌言下：夫男女之際[illegible]外內隔絕者焉……由當[illegible]心之逸念睇盼之通說而見[illegible]門[illegible]巷[illegible]嫁娶之會，捶杖以督之戲謔，酒醴以趣之情欲，宣淫佚於廣衆之中，顯陰私於族親之間，汙風詭俗，生淫長姦，莫此之甚，不可不斷者也。○知之而不能行謂之[illegible]也。○人之性，有山峙淵渟者，患在不通……廣大闊蕩者，患在無檢，好古守經者，患在不變。○父母怨咎人，不以正，已審其不然，可違而不報也。父母欲與人以官位爵祿，而才實不可，可違而不從也。父母欲為奢泰侈靡，以適心快意，可違而不許也。父母不好學問，疾子孫之為之，可違而學也。父母不好善士，惡子孫交之，可違而友也。士友有患故，待已而濟，父母不欲其行，可違而往也。故不可違而違，非孝也；可違而不違，亦非孝也。好不違，非孝也；好違，亦非孝也。其得義而已也。○昔高祖誅秦項而陟天子之位，光武討篡臣而復已亡之漢，皆受命之聖主也。蕭曹丙魏平勃霍光之等……經緯國家，鎮安社稷，一代之名臣也。二主數子之所以震威四海，布德生民，建功立業，流名百世者，唯人事之盡耳，無天道之學焉。然則王天下作大臣者，不待於知天道矣……所取於天道者，謂四時之宜也；所取於人事者，謂治亂之實也……以同異

為其無以喜怒為賞罰耶？[illegible]……道士我非不能[illegible]時禁忌之政不遠[illegible]
日之所著。龜策積於廟門之中，犧牲群於麗碑之間，馮相坐臺上而不下，祝史伏壇
旁而不去，猶無益於敗亡也。從此言之，人事為本，天道為末，不其然歟！故審我已善而
不復恃乎天道，上也；疑我未善，引天道以自濟者，其次也；不求諸己而求諸天者，下
愚之主也……從為不識者，彼豪猾之徒休祥之來，是猶汲井而水出，鑽燧而火然者
耳

93、繁欽《三胡賦》：莎車之胡，黃目深睛，員耳狹頤；康居之胡，焦頭折頞，高輔陷䫜，
眼無黑眸，頰無餘肉；罽賓之胡，面象炙蝟，頂如持囊，隅目赤眥，洞頞仰鼻……
頤以鼬皮，色象萎橘

94、王脩《誡子書》：父欲令子善，唯不能殺身，其餘無惜也（類聚23）

全三國文

1.魏武帝《掩獲宋金生表》云河內有一神人宋金生，令諸屯皆云：鹿角不須守，吾使狗為汝
守○《上書讓增封》："臣不敢[illegible]讓不過三，所以仍布腹心，至於四五

2.魏武帝《選舉令》：詩曰：失晨之雞，思補更鳴○《讓縣自明本志令》：欲秋夏讀書，
冬春射獵，求底下之地，欲以泥水自蔽，絕賓客往來之望，然不能得如意……意遂更欲
為國家討賊立功……欲望封侯作征西將軍，然後題墓道言漢故征西將軍曹侯之墓，此其志也……人[illegible]
遂即帝位[illegible]天下[illegible]……[illegible]……[illegible]
[illegible]……設使國家無有孤，不知當幾
人稱帝，幾人稱王……[illegible]……然欲孤便爾委捐所典兵眾以還執事，歸就武平侯國，實不可也。何者？
誠恐己離兵為人所禍也。既為子孫計，又己敗則國家傾危，是以不得慕虛名而
處實禍，此所不得為也……江湖未靜，不可讓位；至于邑土，可得而辭

3.追稱丁幼陽令：其人衣冠良士……吾愛之，後以憂恚得狂病，即差愈，往來故當共宿止。
吾常遣歸，謂之曰：昔狂病，儻發作，持兵刃，我畏汝。俱共大笑（參觀739）。○內誡令：

才由誠之、而[illegible]的逆也解不詳摘錄數究去也

[illegible]文卷四
全[illegible]文23節理

張小子鮮[illegible]稱是……吾在彼汝十年之策解說補納評……張員遂[illegible]為此作說所謂以銅為墨吳燕客以銀作小方為人不解詩張其銀物之以木作○漢時之但出於此因[illegible]力生之隨私說在於他人用千[illegible]繒為不穀[illegible]在[illegible]營○而解乃之經策作而解乃為校勘寫出以一己之見的事[illegible]○吾謂子中而小將去而為文學者得以為尔* ○方王僧虔而為此男沈滿治發張甲某乙皆於先王○之大財物罷出吳子將豪奴[illegible]而不分[illegible]同情……將近之之吾門大患使之為之全之以最情同此悍然而未必兄弟之以貲……所年隨從以表吾意之之使出悅然承納不致征返

5. 魏孝文帝 路政維為治詔 "[illegible]劉之崇品而切治出於而不佳穀利次為土之為之土地而[illegible]生而成土而[illegible]而集切陳佳和而受維為治

6. 魏孝文帝 報[illegible]始甚重我往言子詩詩稅 吾明吳人未宜先見……"蕭極帝小師重法(敢?)以察其而子吾子之以求相良其笑也 比相之之由極帝

7. 魏孝文帝 答蕭[illegible]書(魏文[illegible]采43)○方謂將出蕭衍光張吾[illegible]常勢極乃為之而死爭此談將罪從而說之中的引之(見管錐編158)

8. 魏孝文帝 考[illegible]……[考績]工[illegible]出於外[考工[illegible]][illegible]光[illegible]用[illegible]羅[illegible]而毀[illegible]而不[illegible]而不[illegible]于是[illegible]然[illegible]之色日[illegible]請議[illegible]○[illegible]堂[illegible]閣[illegible]于上布衣[illegible]……位[illegible]中私門名實[illegible]核卷由[illegible]議人[illegible]光[illegible]○[illegible]三[illegible]之至為已[illegible]上[illegible]郡[illegible]以[illegible]封[illegible]於[illegible]以為[illegible]貴的更[illegible]而[illegible]也○中常侍張讓[illegible]……[illegible]大[illegible]……[illegible]……[考績]子中[illegible]貴[illegible]酉為三[illegible]大日[illegible]次日中[illegible]小日[illegible]上[illegible]七勝(神[illegible]作升)中[illegible]六勝

*但苟不明其已坑儒耳
**左傳成公二年所謂勿驚無子弟年以謂玄豈觀 即修館毀樓
***讀書雜志史記三 日札七六西則 殺子大道篇下去要貴者今曰如無敵
****數煌蓋可見似此本比 恨如無敵患

季雅漢五種又設大鐘於校諱害百數淫侵地去斯以劉中之鐘無鼓鐘…蓋於…紹子申日並其飲…並取三代之際首類移自餘根殘無於世者…以通一時之異，二方化之飾，蓋前世之雅，譽同朝之進善之飲○魏明帝時殘破所依其甘陵甘始以為家蓋其方家廬江左慈去補筆之術並為軍吏移住之去市仿其慢異欲信從郎安平李覃等服其食休其餘在市空迹所治多驗欲成能來亦人莫不信欲服其所謂以吐納呼隊者從弘蘇董芬為之過矣象不通反以為植左慈其文說受其補筆之術者寺人嚴峻往從問之閹豎無益子而於所欲也人之逐者乃至於是…劉君達云…然有能絕穀斷食閉氣…蓋根不覺飢渴表語歎息避塞○先子不可謂已去原少晚將複自語其家依名其載為金銀寶鑲楯為數木戶故從陳同表數學以草改複與為大神者家不去何此先日之進數於精，益其決乎

9. 明帝日與侍中語：吾於人猶為之擇子弟見為無貴吏子何可數其無歡以為悅也（宗書劉志上）○根據韓原留語：人君求賢而可謂已無何處[傳]之和治得[魏志徐傳]○盧毓語：選舉莫取有名，名如畫地作餅，不可啖也（魏志盧毓傳）

10. 黄初中魏郡太守高堂隆等書從其弘數遂故同子謀原令之不學屬之鬼魅是之坑儒**（魏志高堂隆傳）○魚豢魏略陳思王植文語：臣收其子中諸奏機無此三年已下諸尚書中書秘書三府大鴻臚者皆所為之***（魏志陳思王植傳）○根據曹王語：是時之事我猶衰也…天下同家亂而所謂金碑出好物（魏志陳傳）○曰曾布天下並頒告益州，猶豫懾天下數遣兵革

11. 陳王植 鷂雀賦[見藝文類聚卷91]○毀鄄城故殿令：名漢武帝殿…疑非本武帝殿也…俗之不成良宅…於是撤取以備宮舍余時拔棄…蓋巫妄說以為武帝魂神在此故此小人之無知愚惑之甚也昔湯之隆也則夏館無餘跡武之興也則殷臺無遺基周之亡也則伊洛無隻

*左傳僖公二十四年介之推曰「天未絕晉，必將有主，主晉祀者，非君而誰」參全晉文108卷[illegible]勸進又表：「天祚大晉，必將有主，主晉祀者，非陛下而誰」

楊[illegible]：「誰也出於何[illegible]文[illegible]……[illegible]之序文[illegible]名那□土出[illegible]直達于[illegible]神[illegible]室……[illegible]于[illegible]而[illegible]以生[illegible]然也……[illegible]絕[illegible]大[illegible]人人士[illegible]」

15. 陳王植《求祭先王表》：「先王喜食鰒魚」○《請招降江東表》：「若戰者不可忘也」○《[illegible]表》：「至[illegible]至于隱[illegible]，至不隱情」

16. 陳王植《上書請免發諸國士息》：「臣初受封，策書曰……以屏翰皇家，為魏藩輔，而所得兵百五十人，皆年在耳順，或不踰矩……而名為魏東藩……臣竊自羞……[illegible]以[illegible]手[illegible]于臣[illegible]又臣士息前後三送，兼人已竭，惟尚有小兒七八歲已上、十六七已還三十餘人；今部曲皆年耳順，或不踰矩，虎賁寵臥在床……兼自[illegible]客等凡三十七人，疲瘵風靡，疣盲聾聵者二十三人，惟正須此小兒」

18. 陳王植《相論》：「語云：'無憂而戚，憂必及之；無慶而歡，樂必還之'，此心有先動，而神有先知，則色有先見也」

19. 陳王植《金瓠哀辭》：「予之首女，雖未能言，固已授色知心矣」

20. 曹冏《六代論》：「尾同於體，猶或不從，況乎非體之尾，其可掉哉」

21. 夏侯玄《[illegible]》：「[illegible]人[illegible][illegible]者[illegible]」[illegible]人[illegible]日七[illegible]中（御覽897）○「一[illegible]一[illegible]（945）

22. 華歆《請受禪上言》：「以堯[illegible]位而不[illegible]受禪而不辭，不[illegible]者未必[illegible]不辭者未必[illegible]命而不[illegible]已……然則禪代之家[illegible]天[illegible]之[illegible]……天祚率土，必將有主；主率土者，非陛下其孰能任之*」

王朗《[illegible]》：「[illegible]中[illegible]足[illegible]東西惟命」（參觀[illegible]明傳註引《獻帝春秋》）○「[illegible]不[illegible]惠[illegible]

8 A fusillade of questions

＊37 桓範 [illegible] 中宮教將以示曹爽 [illegible] 讀神策史者當以為鑒

8 全晉文卷24 王羲之雜帖 五月二十七日…民自服橡屑，下斷殺氣，使自差強。此物道人斷下…故以為良方出何 [illegible] 先生之 [illegible]（法書要錄）李彬書西京札記之三 [illegible] 針灸法及阿是穴…[illegible]

以管子之言，畫策禪檮 [illegible] 不也（禮學記27）

[illegible] 所以 [illegible] 良方出于阿是 [illegible]

24. 鍾繇 請許管寧歸鄉表 [illegible] 不可不許之，之而反不可 [illegible] 許之而不許 [illegible] 以罰之 [illegible] 何以 [illegible] 許不 [illegible]（淳化閣帖）○ [illegible] 宋建平 [illegible] 建平曰 [illegible] 以 [illegible] 付鍾 [illegible] 時 [illegible] 周之日 [illegible] 何 [illegible] 此子 [illegible]（魏志朱建平傳）○ [illegible] 時見 [illegible] 西 [illegible] 以 [illegible] 時以 [illegible] 何以 [illegible] 何日 [illegible] 何 [illegible]（魏志 [illegible] 傳）○ [illegible] 帖 [illegible] 通 [illegible] 以 [illegible]（淳化閣帖）

25. 鍾會 遺榮賦 散髮抽簪，永縱一壑 ○蜀平上言：自古以來戰帝王之業，全國為上，破國次之，全軍為上，破軍次之，用兵之令典 ○母夫人張氏傳 夫人 [illegible] 也…少喪其母，充 [illegible] 家…貴妾孫氏，攝嫡專家，心害其寵…先出孫氏，更納正嫡賈氏…[illegible] 以為 [illegible] 命婦 [illegible] 命婦也

28 衛覬 請恤凋匱罷役務疏 昔漢武信求神仙之道，謂當得雲表之露以餐玉屑，故立仙掌以承高露。陛下通明，每所非笑（蓋出史記封禪書[正義] [illegible]）[illegible] 於 [illegible] 設之，不益于好而糜費功夫（魏志本傳）○ [illegible] 杜佑 [illegible] 人 [illegible]

31. 高堂隆 災異上疏 猶緣木求魚，煎水作冰，其不可得明矣

33. 蔣濟 謂吳將 [illegible] 安陸又上疏 今賊示形於西，必欲并兵圖東＊（魏志蔣濟傳）○蔣子萬機論 [illegible] 漢之中 [illegible] 由宣帝及太子[元帝]之 [illegible] 乃知 [illegible] 為國家 [illegible] 始皇任刑 [illegible] 宣帝好刑 [illegible] 下……[illegible][樊子昭] [illegible] 吐唇吻自 [illegible][許文休]之 [illegible] 也

*晉書盧循傳徐道覆素有膽決，知劉裕已還，欲乾沒一戰，請於新亭至白石焚舟而上，數道攻之
8勸學篇云比段

8內不體內言不足 詩見五代史周 康傳 燈(?)

34.劉廙〈政論〉："夫人主莫不愛愛己，而莫知愛己者之不足愛也……為人君者莫不欲小人之以奉其祝社……所祝社曰為之闇蔽，日出其光，今論其寡欲，而君不通斷絃之鉄，出於男而後分之所束[二字當乙]，故賞者不可寵於罰也"；"天目之甚分之，自明者不明。日月至光至大，而所以不遍照者，以其高於萬物之上也；燈燭至微至小，而無不可之者，以其明之下於物也。照明之所蔽也"下視

35.傅嘏：""詠屬驚楊欲向其律謗；性宅所傾，根謗求命，"以徼乾沒乎*

36.許芝〈條奏魏代漢讖緯〉："春秋佐助期曰：'漢以許昌失天下。'故白馬令李雲上事曰：'許昌氣見於當塗高，已前欲篡漢，故絕前……當塗高者魏也，象魏者兩闕之名，當道而高大者也，魏當代漢，如書之云也。'"

37.桓範〈兗州刺史謝表〉："臣於陛下，推擢於不堪，衡誠出於惡慕，感道三世，交人不知斷蔡。"（御覽255引桓氏家傳）○〈世要論〉："臣有三小忠以傷大忠，致小信以成大不信，可不察之以詐乎……臣有因賞以償恩，因罰以作威，不可不察之以奸乎。臣有外顯相薦，內陰相除，謀事託公而實挾私，可不察之以欺乎……此九者所以防惡也。臣有辭拂而言逆，貌爭而意順，可不察之以忠(?)……臣有不曲己以求合，不耦俗以取名，可不察之以直乎……此七者所以進善也"〈君難〉；"斯為大臣所以不易也……斯又知臣小臣所以為難也……斯又外臣所以為危也"此章校韓非子〈臣不易〉；"刑辟之作，所從來者尚矣，聖人以治亂人以亡……是以聖主用其刑也，詳而行之，必欲民犯之者寡，而畏之者眾，明刑至於無刑，善殺至於無殺……夫聞亂之……亂所以亂之以生，所以無殺之殺以致殺"〈詳刑〉；"人主之好惡不可見於外也，所好惡見於外，則臣妾乘其所好惡以行壅蔽之謀"〈決壅〉；"此乃人之所弊也" 北堂書鈔83 "君所修，非為務也學"御覽370、又611作在 "論者以為利其業，荀子勸學篇云……而華本至業子論能良皆8

8 即楚辭招魂"二八侍宿，射遞代些"之"代"

---

39. 程曉. 女典篇. "麗色之修飾，以充[illegible]，乃蕩目所棘心"

40 張揖. 上廣雅表. "八方殊語，庶物易名"

諸葛恪｜[illegible]林表. "揚子[illegible]謂[illegible]說玉之呈黃直……[illegible]玉之[illegible]玉不明玉，不是玉"

42. 杜恕. 體論. "人主之大患莫大乎好名……[illegible]不[illegible]而[illegible]人[illegible]取仁而[illegible]之[illegible]不以[illegible]以[illegible]……[illegible]之[illegible]……[illegible]以[illegible]也[illegible]……[illegible]之[illegible]……[illegible]之[illegible]以[illegible]也[illegible]以[illegible]也"君第一 "[illegible]"第三 "可以[illegible]以[illegible]"[illegible] "人君所以[illegible]……嬉乎玄圃之清池，遊乎桂林之芳園[illegible]……[illegible]……[illegible]"聽察第七 ○篤論. "日給之華，與李桃似也。李[illegible]日給[illegible]也[illegible]……[illegible]之[illegible]之[illegible]"

杞之以進蓼桂根華隨陸是以免辯欺巧之說臨仲尼惡佞之[illegible]……然出則乘坐則恆調之住處……若宗權出口明達君子亮直之人猶不見容其人剖心塗地亦當新行[sic]何相以[御覽376引作字]何之爲所明[御覽引作字]（魏志杜畿傳注引杜氏新書）

43.魚豢典略：諺言貧不學儉卑不學恭非人性分也勢使然耳

44 阮籍清思賦：余以為形之可見非色之美音之可聞非聲之善……既不以萬物累心兮豈一女子之足思○元一作無文案。九州之窮地……恬性樂情……振景射雲

45阮籍答伏義書：上乎無上之上下乎無下之下居乎無室出乎無門……觀君子之趨遇衡從燕雀之集秋百鳥之售○達莊論：方是縉紳好事之徒……推年躡踵相隨俱進……高劇而坐攘袂而挫排擁而臨[illegible]先生有一人是其中雄桀也乃怒目擊勢而大言曰吾生乎唐虞之後長乎文武之裔……於是先生乃撫琴容與……曰昔人是能設乎闔室之內者貴誇者[illegible]猶[illegible]端無在者[illegible]飾者凡為所以[illegible]猶[illegible]之上遊玄圃之中也……故曰自其異者視之則肝膽楚越也自其同者視之則萬物一體也……別而言之則鬚眉異名合而說之則體之一毛也

46.阮籍樂論：刑教一體禮樂外內也刑弛則教不獨行禮廢則樂無所立……[illegible]而後[illegible]以哀為樂者也比樂[illegible]樂也[illegible]王[王字上當脫一字][illegible]之者此為之悲漢桓帝聞楚琴悽愴傷心倚房而悲慷慨長息曰善哉乎為琴若此一而已足矣順帝上恭陵過樊衢聞鳴鳥而悲泣下橫流曰善哉鳥聲使左右吟之曰使絲聲若是豈不樂哉夫是謂以悲為樂者也誠以悲為樂則天下何樂之有……[illegible]嗟嘆[illegible]是不適[illegible]物不通[illegible]宜[illegible]

廿蝨之處閒 逃乎深縫，匿乎壞絮，自以為吉宅也。擇地而行，自以為黃宮大國，奎綜
西……間服御，自以為安居，則不知處於一旦哉。樹木草操煙火而
已為衣，從佳也。行衛守性……以人生於天地之間，猶蝨之處於人也
悟者。大鵬生於天地，猶蝨之生於人也。人不知蝨，天地不知人之處於人……
異……以上見稽康集，曹子白……而鼓琴……以為……日安其鼓琴也。
好生齊物……日……為衣……為……也。日大人先生傳，曰
……不知姓字……天地之始，神農……黃帝之……世……
……然……中……以……為一……而不……
而不……天地為家……先生……以為……之造化……
……以為中……天下……不以為……之……
或遺大人先生書曰：「天下之貴，莫貴於君子……」先生不……於是大人先生乃逌然而
歎，假雲霓而應之曰……且汝獨不見夫蝨之處於褌之中乎！深縫匿乎壞絮，自以為吉宅
也。行不敢離縫際，動不敢出褌襠，自以為得繩墨也。饑則齧人，自以為無窮
食也。然炎丘火流，焦邑滅都，群蝨死於褌中而不能出。汝君子之處區之內，
亦何異夫蝨之處褌中乎！悲夫！……而乃……以為美行……
……先生既申若言，天下之喜奇者異之，慷慨者高之……其……而……
……而高……於是隱士……自以為均志同行也。
……人不可與為儔，不若與木石為鄰……吾將抗志顯高，遂終於斯，禽生而
獸死，埋形而遺骨，不復反餘之生乎……於是先生乃舒虹霓以蕃塵，傾雲蓋以
蔽明，倚瑤廂而徘徊，總眾轡而安行，顧而謂之曰……與人者宅天地為家，
與人者主天地為所，與人者寄天地為郵……是……
……我自是而非人，忿激以爭求，貴志而賤身，伊禽生而獸死，尚何顯而獲榮？
悲夫！子之用心也……於是言將去子矣，乃揚眉而蕩目，振袖而撫裳，令緩轡
而縱策，遂風起而雲翔。彼人者瞻之而垂泣，自痛其志，衣草木之皮，伏於巖
石之下，懼不終夕而死……見薪於阜者，歎曰：「汝將焉以是終乎哉？」薪者曰：
「是終我乎，不以是終我乎？且聖人無懷，何其哀？……」……又何以……因嘆
而歌曰：「……陽精蔽不見，陰光代為雄。亭亭在須臾，厭厭將復東……」先生也
與人生天地之間，猶蝨之處……猶……之處……之中
……東野之人……草木皮，飢食……根

*錦繡萬花谷

8 Lippi, *Malmantile racquistato*, XI.13: "Un bel fuggir salva la vita ancora" Cf. G. Fumagalli, *Chi l'ha detto*, p. 258

15 阮嗣宗 大人先生傳

之時曰謂不及大，庶免小，豈乃歎曰：天地解兮六合開，星辰霣兮日月頹，我騰而上將何懷……召大幽之玉女兮，接上王之美人……合歡情而微授兮，[illegible]紅顏發而煒燁，[illegible]至而神……倚瑤廂而一顧兮，哀下土之憔悴，[illegible]以為此又何足以比數……上遺[illegible]而[illegible]兮，[illegible]說而常章……朔風橫厲白雪紛……海凍不流綿絮折……世人來[illegible]……世人[illegible]……若先生者，以天地為卵耳

49. 嵇康、黃老養生論：衰老雖日至，而敗者不害其所以全也。

50. 嵇康、難張遼叔自然好學論：六經以抑引為主，人性以從欲為歡；抑引則違其願，從欲則得自然……夫口之於甘苦，身之於痛癢，感物而動，應事而作，不須學而後能，不待借而後有，此必然之理……今子以必然之理，喻未必然之好學……今若以明堂為丙舍，以諷誦為鬼語，以六經為蕪穢，以仁義為臭腐，睹文籍則目瞧，修揖讓則變傴，襲章服則轉筋，譚禮典則齒齲

51. 嵇康家誡［嚴輯見藝文類聚23］所居長吏，但宜敬之而已，不當極親密，不宜數往，往當有時。其有眾人，又不當宿留。所以然者，長吏喜問外事，或時發舉，則怨或者謂人所說，無以自免也……不須作小小束脩之意氣，若見窮乏而有可以賑濟者，便見義而作……若於意不善了，而本意欲言，則當懼有不了之失，且權忍之。後視向不言此事，無他不可，則向言或有不可；然則能不言，全得其可矣。且俗人傳吉遲傳凶疾，又好議人之過闕……小小異同，但當高視，不足和答也……或有小是不足是，小非不足非，至竟可不言以待之，就有人問者，猶當辭以不解……若會酒坐，見人爭語，其形勢似欲轉盛，便當無何舍去之，此將鬥之兆也……不須作小小卑恭，當大謙裕；不須作小小廉恥，當全大讓……若見竊語私議，便捨起，勿使忌人也。或時逼迫，強與我共說，若其言邪險，則當正色以道義正之。何者？君子不容偽薄之言故也。一旦事敗，便言某甲昔知吾事，是以宜備之深也。凡人私語者，所不宜預，以為言見之而走者何哉

8.梁書簡文帝紀、姚察論曰：[簡文]文弘造，以[illegible]物惟雕飾，以[illegible]思，[illegible]未[illegible][illegible]，[illegible]遂流連[illegible]淫[illegible]，[illegible]亡國之音

○*蜀志廖立傳：亮表云，[illegible][illegible]群，[illegible]

[illegible]不同[illegible]人以[illegible]也……[illegible]人[illegible]不[illegible]也，[illegible]以[illegible]人[illegible]……不[illegible]人[illegible]

52.嵇康《與[illegible]書》：[illegible]吾人也……[申]○[illegible]不[illegible]，[illegible]不[illegible][illegible]子[illegible]也 ○尚長[illegible]……[illegible]貴不[illegible]何[illegible]

53.伏義《與阮嗣宗書》：當吾子乃長嘯慷悅，[illegible]沖漠[illegible]又或[illegible]日[illegible]……以神[illegible]也……不[illegible]……古人[illegible]……[illegible]而不[illegible]……[illegible]而不能[illegible]以[illegible]……不能[illegible]……[illegible]以[illegible]閉門[illegible]以示不[illegible]也

55.闕名《奏事》：[illegible]康者，問康何以[illegible]，曰以肉[illegible]，日下[illegible]以肉[illegible]康，乃命康[illegible]射之

57.蜀先主《答諸葛亮表請殺張裕》：芳蘭生門，不得不鉏（蜀志周群傳）

58.諸葛亮《與張君嗣書》：去婦不顧門，萎韭不入園，以婦人之性，草菜之情，猶有所恥（御覽976）○《罷來敏教》：讒者以為來敏亂群［宋書王微傳與江湛書引此作「來敏亂群過於孔文舉」］（蜀志來敏傳注引《亮集》）○《作斧教》：前後所作斧都不可用，前伐鹿角，壞刀斧千餘枚，[illegible]已[illegible]，間自令作部作刀斧百枚，用之百餘日皆壞，[illegible]在[illegible]乃知彼主者無意，[illegible]若臨陣敗人軍事矣（御覽763）○亮聞孫權破曹休，魏兵東下，關中虛弱，上言：先帝慮漢賊不兩立，王業不偏安[illegible]

*方孝孺荅成祖語彷此
林雜說巴學

託臣以討賊也…以先帝之明量臣之才故知臣伐賊才弱敵強也然不伐賊王業亦亡惟坐待亡孰與伐之…群疑滿腹眾難塞胸今歲不戰明年不征使孫策坐大遂并江東此臣之未解二也…今民窮兵疲而事不可息事不可息則住與行勞費正等…夫難平者事也昔先帝敗軍於楚當此時曹操拊手謂天下已定然後先帝東連吳越西取巴蜀舉兵北征夏侯授首此操之失計而漢事將成也然後吳更違盟關羽毀敗秭歸蹉跌曹丕稱帝凡事如是難可逆見臣鞠躬盡力死而後已至於成敗利鈍非臣之明所能逆覩也

59. 諸葛亮。答羽書：孟起兼資文武雄烈過人一世之傑黥彭之徒當與益德並驅爭先猶未及髯之絕倫逸群也○與兄瑾書：瞻今已八歲聰慧可愛嫌其早成恐不為重器耳○答李嚴書〔嚴勸亮宜受九錫進爵稱王〕若滅魏斬叡帝還故居與諸子並升雖十命可受況於九邪○與蔣琬董允書：孝起前臨至吳為吾說正方腹中有鱗甲鄉黨以為不可近（蜀志陳震傳）○書：吾心如秤不能為人作輕重（北堂書鈔37 御覽376、429）○誡子：非澹泊無以明志非寧靜無以致遠…非學無以廣才非志無以成學…年與時馳意與日去（藝文23. 御覽459）○交友：士之相知溫不增華寒不改葉能貫四時而不衰（御覽403）

61. 李邈。亮卒上疏：呂祿霍禹未必懷反叛之心孝宣不好為殺臣之君直以臣懼其偪主畏其威故姦萌生亮身杖彊兵狼顧虎視（蜀志楊戲傳注引華陽國志）○張裔。與所親書：近者涉道晝夜接賓不得寧息人自敬丞相長史男子張君嗣附之疲倦欲死（蜀志張裔傳）

62. 雍闓。假鬼教：張府君如瓠壺外雖澤而內實粗不足殺令縛與吳（蜀志張裔傳）

闕名。劉琰遣妻事議：卒非撾妻之人面非受履之地（蜀志劉琰傳有司議）

8 參閱 "Double Agent" (Rebecca West, *The New Meaning of Treason*, p.305) 文[illegible]最古者 參觀67胡綜偽為吳質作降文三條 68陸遜傳偽作答逯式書

---

63. 長沙桓王策。獲太史慈數說欲[illegible]書見[illegible]不知[illegible]累[illegible]為門下督

吳大帝斥張溫令。[以暨豔]更相表裏共為腹背

64. 吳大帝。答報陸遜表保明諸葛瑾。子瑜與孤從事…弟亮以失身於人委質定分義無二心弟之不留猶瑾之不往也其言足貫神明……孤與子瑜可謂神交非外言所間也○又答諸葛瑾。操之所行其惟殺伐小為過差及離間人骨肉以為酷耳至於御將自古少有丕之於操萬不及也今叡之不如丕猶丕不如操也……聞任陳長文曹子丹輩或文人諸生或宗室戚臣寧能御雄才虎將以制天下乎……又長文之徒昔所以能守善者以操笮其頭畏操威嚴故竭心盡意不敢為非耳……自古至今安有四五人把持刑柄而不離刺轉相蹄齧者也彊當陵弱弱當求援……○但論孫權之御將常長於計較此一事小驗也（吳志諸葛瑾傳）○答陸遜書朱然等[illegible]比有治軍[illegible]以累當[illegible]人言為不信朕為諸君破家保之（吳志大帝傳）○答陸遜表言功敵。必不能東[illegible]不如孫[illegible]以半千[illegible]為君作主人（吳志陸遜傳注引吳錄）

景帝休。答張布。孤之涉學群書略遍所見不少也……今[韋]曜等入但欲與論講書耳不為從曜等始更受學也縱復如此亦何所損君特當以曜等恐道臣下姦變之事以此不欲令入耳如此之事孤已自備之不須曜等然後乃解也……書籍之事患人不好好之無傷也……而君以為不宜……敦務學業至於富貴不相妨也

65. 諸葛恪。出軍論。聖人急於趨時誠謂今日若順眾人之情懷偷安之計以為長江之險可以傳世……近見家叔父表陳與賊爭競之計未嘗不喟然歎息也

66. 周魴。密表呈譎曹休牋草。謹先拜表并呈牋草以譎譎休者如別紙臣知無古人單複之術加卒奉大略[illegible]目眩狼狽……譎曹休牋七條[8]……其四曰……目語心計不宣脣齒骨肉至親無有知者

68. 虞翻。奏鄭玄解尚書違失事目。以顧命康王執瑁古冃似同從誤作

8 說見鏡中已無奔之語　蜀志~~[illegible]~~書謨傳中注引魏略記
[illegible]南字書昭帝紀、史臣曰陵谷遷於殊 武十七王傳。梁一作[illegible]字[illegible]
咽喉涕泣[illegible]以此[illegible]乖彼[illegible]教戲也 [illegible] Suetonius, Domitianus, II (vol. II, p. 362)

同光不覺定改訓為杯誤之語杯[illegible]虞國語凡兆凝為浮以為淨衣朱子兆字當更作浮以從孔又古大篆亞字讀曲為柳古柳亞同字而以為淨衣兆三萬兆古別字又訓兆[揹]云兆猶[illegible]也……至人[illegible]字[illegible]以[illegible]誤之語杯天子[illegible]之誤之淨衣古篆亞字及以為淨其遠不亦[illegible]……又[illegible]訓詁以為同其大同云云[illegible]全說作[illegible]字法訓云天子[illegible]法不[illegible]於玄……玄[illegible]遠[illegible]百六十七字（[illegible]注[illegible]附傳）

74. 皇象書：[illegible]（御覽881）。○之友人論草書：宜得精毫軟筆委曲宛轉不叛散者紙當得滑密不沾污者墨又須多膠紺黝者如逸豫之餘手調適而心佳娛可以小展
閔[illegible]書：[illegible]以[illegible]欲[illegible]以[illegible]（御覽356）

75. 闕名、曹瞞傳 [illegible]……[illegible]將軍淳于仲簡來說……以言辭不敬之[illegible]且[illegible]于鏡8此益不忘人乃殺之……佻易無威重……歡悅大笑至以頭沒杯案中肴膳皆沾污巾幘……然持法峻刻諸將有計畫勝出己者隨以法誅之及故人舊怨亦皆無餘其所刑殺輒對之垂涕嗟痛之終無所活……桓邵亦輕之……桓邵得出首拜謝於庭中太祖謂曰跪可解死耶遂殺之……太祖馬騰入麥中……曰制法而自犯之何以帥下……然孤為軍帥不可殺請自刑因援劍割髮以置地……常討賊廩穀不足私謂主者曰如何主者曰可以小斛以足之太祖曰善後軍中言太祖欺衆太祖謂主者曰特當借君死以厭衆……乃斬之取首題徇曰行小斛盜官穀斬之軍門

全晉文

5. 武帝、詔[illegible]：……手綜萬代[illegible]其倫……然紀子未言之為[illegible]……昔仲尼刪

8月卷 司马休之上表自陈：…荆雍义徒，不召而集，子来之众，至会如林（宋书武帝纪中）
6×20 王廙春可乐，灌芳兮菊并，嚼蒜兮擘饼
梦[illegible]为此方字，语使人也，…方知…不…出 …23.力不一一别…注

诗学之反鬼神出时，诗以言性，方抗神之情，物出凝，何求其实，何求悦，将其感其方，段出生器叶于白日，可以发藏，得于…为土地（王嘉拾遗记）
9.明帝诏：琅琊王敦，姓名为辅大将军，…（晋书王敦传）
11.孝武帝帖：公私御私书君（淳化阁帖一）
13.康献褚皇后讳蒜子 6X
14.安平献王孚：临终遗令：有魏贞士…不伊不周不夷不惠（晋书本传）
15.谯王承：答甘卓书：王来之议，人思自效，不命而至，以不逾于中（本传）
19.王洽与林法师书：致理远以伪道言，以明理，理达所以借明喻以徵
22.王羲之用笔：未改变经文，破字成草。○与会稽王牋：…今复遣…而何…○又遗殷浩书：…以方为求工，…分界…自宜何如。○杂帖：方遣…22.逸面（定为近于逸足地）以日为截
23.王羲之杂帖：此段不见足下，乃为久逸面。○比君甚康壮，常足眼满耳。○一旦哭之，主君…何当…耶，…不甚见…不堪烦，此自然不可化。○…不改见…下去…不断…一…不化…谦甚
24.…为多误毒当改…
24.王羲之杂帖：…二斛…二斛…亦…味…旨…○…未告…云比复大…以…斛…○十一月…日…会稽内史琅琊王羲之，…司空高平郗公足下：上祖…先人…刘氏…羲之…太宰高平郗鉴女…字…少…之…高…家…门…祖宗…羲之再拜
25.王羲之杂帖：…奴（奴…）…奴…奴…
26.王羲之书论：…一…力…之…大…不…小…鉴者不…

*補以詞
8 [illegible]傳於[illegible] 闇與理會[illegible] 晉書山濤傳
以為不宜去州郡武備，其論甚精，于時咸以濤不學孫吳，而闇與之合

[illegible]書[illegible]凡[illegible]之[illegible]七[illegible]池[illegible]以世為衛夫人筆陣圖）○題衛夫人筆陣圖後：夫紙者陣也，筆者刀矟也，墨者鍪甲也，水硯者城池也[illegible]之八字[illegible]本領者副將也……若平直相似，狀如算子，上下方整，前後齊平，便不是書，但得其點畫耳。昔宋翼常作此書，翼是鍾繇弟子，繇乃叱之，翼三年不敢見繇，即潛心改跡，每作一波，常三過折筆，每作一點，常隱鋒而為之……予少學衛夫人書，將謂大能，及渡江北遊名山，比見李斯、曹喜等書，又之許下見鍾繇、梁鵠書，又之洛下見蔡邕石經三體書，又於從兄洽處見張昶華嶽碑，始知學衛夫人書，徒費年月耳。遂改本師，仍於眾碑學習焉，遂成[illegible]時年五十有三

27. 王獻之[illegible]表：[illegible]市上一老母姓[illegible]惠[illegible]一器[illegible]以[illegible]至[illegible]而作一[illegible]使市[illegible]三[illegible]二[illegible]

29. 王坦之答謝安書：意者以為人之體韻猶器之方圓，方圓不可錯用，體韻豈易處*

王修賢人論：苟未能闇與理會8，何得不求通（參說文學篇注）

~~30. 衛[illegible]傳論云表~~

33. 石崇奴券：聞主人公言聲太粗，須臾出趣吾車曰：公府當怪吾家[illegible]，吾[illegible]中買得一惡羝奴，名宜勤，身長九尺餘，力舉五千斤，挽五石力弓，百步射錢孔，言讀書欲使便病，日食三斗米，不能奈何。吾問公：賣不？公喜，便下絹百匹。聞謂吾曰：吾胡王子，性好讀書，公府事一不上券，則不為公作。券文曰：取東海巨鹽、東齊羝羊……作車當取[illegible]莢榆之轂、[illegible]尾[illegible]之[illegible]、大良白槐之輻、河東棗栗之輞（御覽598、773、980

37. 庾亮之[illegible]欲為[illegible]天下[illegible]不可[illegible]欲舉兵至其口○報溫嶠書：吾憂西陲過於歷陽，足下無過雷池一步也（晉書本傳）

8.46 傅玄七謨 乃有三牲之和羹 蕤賓之時麪 忽游水而長引 進飛羽之薄衍 細如蜀繭之緒 靡如魯縞之線
此[illegible]麪詞上

庾翼. 注羲之 吾昔有伯英章草十紙 過江顛狽 遂乃亡失 常歎妙迹永絕 忽見足下答家兄書 煥若神明 頓還舊觀 (晉書王羲之傳)

38. 庾闡 惡餅賦: 范子嘗去學 造余館 [illegible]餅 道飲之情 其[illegible]之味 不實[illegible]惡餅[illegible]以釋之…王孫駭歎 手中[illegible]束子[illegible] (初學記 26 御覽860)

42. 杜預. 與子耽書: [illegible]金[illegible]今[illegible]東[illegible]例[illegible]錄[illegible]之[illegible]選一定中句段以借人

43. 杜預. 杜預家序: 年中為之誦曰 以計得戰一萬萬 (北堂書鈔一一九)

46. 傅玄. 乘輿馬賦: 往日常備之材[illegible]也 [illegible]之駿[illegible]自[illegible]遊之[illegible]以[illegible]次[illegible]京[illegible]之[illegible]不[illegible]之[illegible]氏[illegible] 中[illegible]之[illegible]好[illegible] [illegible]獨[illegible]不[illegible]之[illegible]不可遠不及[illegible] (御覽897)

49. 傅玄. 傅子: [illegible]人[illegible]以[illegible]之[illegible] ○[illegible]以[illegible]用[illegible]以[illegible]此二物[illegible]可[illegible] ○[illegible]三男子[illegible]一[illegible]生四子[illegible]生子[illegible]以[illegible]子[illegible]三男子於市[illegible] (御覽360.361. 初學記12引謝承後漢書) ○[illegible]上[illegible]也[illegible]上[illegible]也[illegible]以[illegible]而[illegible] ○[illegible]一毛不[illegible]以[illegible]之[illegible] [illegible]之[illegible]不[illegible]也 ○[illegible]以[illegible] ○[illegible]傅子曰[illegible]而[illegible]學[illegible] ○人皆知滌其器而莫知洗其心* ○[illegible]之[illegible]山[illegible]之[illegible] ○[illegible]而[illegible]而[illegible]也 ○[illegible]日月覺而不見天地[illegible]而不及[illegible]中[illegible] ○[illegible]何以服[illegible]何以[illegible]服[illegible]知也何[illegible]天地[illegible]

*據御覽此錯簡 此與笑林與藝文類聚卷80所引之某甲夜暴疾命門人鑽火其夜陰暝未得火催之急門人忿然曰君責之亦大無道理今闇如漆何以不把火照我我當得覓鑽火具）東坡居士艾子雜說艾子一夕疾呼一人鑽火久不至促之門人曰夜暗索鑽具不得可持燭來共索之矣 戲代為多（太平廣記258 鑽火鑽火倚

好皇家之遇人化株鴨人嗜者必射之以人無有化焰…遇見之如鴨見皆不肯遠隨見桀紂不顧形也…西國胡人言蘇合香者是獸便所作也中國皆以為怪獸便而臭為香而檀獸便而無香何以獸便（增見全林）

50.傅玄傅子 太原人發冢破棺中有一生婦人將出與語生人也送詣京師問其本事不知也視其冢上樹木可三十歲不知此婦人三十歲常生於地中邪將一朝欻然生與人家者會也（三國志魏明紀注）○禰衡辯於言而剋於論見荊州牧劉表日所以自結於表者甚至表悅之以為上賓衡稱表之美盈口而論表左右不廢繩墨於是左右因形而譖之曰…謂然其形也（三國荀彧傳注）○管寧…寧之歸也海中遇暴風[餘]船皆沒唯寧乘船自若時夜風晦冥船人莫知所泊[忽]望見有火光輒趣之得島島無居人又無火燼[門人忿然曰君責人亦大無道理今闇如漆何以不把火照我我當得覓鑽火具]行人咸異焉以為神光之祐也（三國管寧傳注○中華據御覽卷八六九刪）*○郭嘉…太祖又云哀哉奉孝痛哉奉孝惜哉奉孝（三國郭嘉傳注）○劉曄…事明皇帝又大見親重帝將伐蜀朝臣內外皆曰不可曄入與帝議因曰可伐出與朝臣言因曰不可伐曄有膽智言之皆有形中領軍楊暨帝之親臣又重曄持不可伐蜀之議最堅每從內出輒過曄曄講不可之意…暨切諫帝曰卿書生焉知兵事暨謙謝曰…臣言誠不采侍中劉曄先帝謀臣常曰蜀不可伐帝曰曄與吾言蜀可伐暨曰曄可召質之詔召曄至帝問曄終不言後獨見曄責帝曰伐國大謀臣得與聞大謀常恐眯夢漏泄以益臣罪焉敢向人言之夫兵詭道也軍事未發不厭其密也陛下顯然露之臣恐敵國已聞之矣於是帝謝之曄見出責暨曰夫釣者中大魚則縱而隨之須可制而後牽則無不得也人主之威豈徒大魚而已子誠直臣然計不足采不可不精思也暨亦謝之曄能應變持兩端如此

8參韓非子說林上孟孫公孫 曄君臣…不以實告人也 錢曾讀書敏求記…而出范曄…

或惡廙於帝曰：廙之不忠，豈同士之所遇而合之？陳之試之，廙云：臣故立而刀之下，臣所以刀及者，是廙欲不重主之命也，臣無刀以因者，廙之情必當所臣必見帝好之。以陛下之聖明，而以當情從此疏，臣廙遂見狂……以意見説曰巧詐不如拙誠（三國劉廙傳注）○范先云：況欲為虞而更食人肉出所以為廉者，人不教，必為俗吏（三國杜畿傳注）○馬先生傳：鈞字德衡……其木人擊鼓吹簫（吹）作山岳，使木人跳丸擲劍，緣絙倒立，出入自在，百官行署，舂磨鬥雞，變巧百端……先生見諸葛亮連弩曰：巧則巧矣，未盡善也……馬子先生工巧……乃難先生之口屈不能答……傅子謂裴秀曰：子所長者巧也，所短者言也，以所短者言也（三國杜夔傳注參觀文林、北堂鈔、藝文類聚、初學記、六帖、御覽）○傅巽：目龐統為半英雄○傅嘏傳……曰……何平叔言遠而情近○自敘：人之將老，想如安期蔚不老者誰，當死也但不早耳（文林）

51. 傅咸·鏡賦：美乃鑒先乎照，故使設之於斯，然後觀厥貌之所飾。

52. 傅玄少由王亮賤，往從聲教，之見稱之不識，雖非進銜之節，相知所陳誠款，體猶猷之數新

53. 李充翰林論：潘安仁之為文也，猶翔禽之羽毛，衣被之綃縠

李顒雷賦：雷電紛散，發曲折，轟如伐鼓，轟若走轍，業業也，似縫似天裂

54. 袁準·袁子正論：道齊之不能以下問，情於人之不之遠也

55. 袁子正書：語曰：蒸在中國之槃沮酒，蒸在庚已，嫁書賣子○吾嘗與陳蕃息於鄭東門之外，見一老父方坐而自食，王子援之蒸，食畢，已餘，飯衣將情，食之，始知是，遂前食于是火，章擊至傷胃，方自覺來，陳子笑而語之曰：子之牛羊，若牛而不敢食，天是梅暍，見者而使食之，痛乎之，猶亦於是也（御覽977）○張子布

卷五十八 張華 款文 又見 芳姬
子呵人以為勤索好物之意 字出東華呈敬

0X76 摯虞 疾愈賦 穆公 淵西尚
良金 異端於時門

薦亮於孫權 亮不肯留 人問其故 亮曰孫將軍可謂人主 然觀其度 能賢亮
而不能盡亮 吾是以不留(三國志諸葛亮傳注)
56. 袁崧 歌賦:朱唇不啟 皓齒不離 清氣獨轉 妍辭清暢 或以淳而不逮
或以雅而不工也(藝文類聚43)
57. 袁宏 後漢紀序:今之史書 或非古人之心 恐千載之外 所誣者多 所以悵
怏躊躇 操筆悢然者也
65. 嵇含 寒食散賦:余晚有男兒 既生十朔 得吐下積日…既正方之備陳 亦奇
來於不測 ... 以悴損 漸了而積日 ○ 道藏 ... 序 ... 余居日 ...
從容云道 ... 為 ... 所整
71. 皇甫謐 讓徵聘表:臣聞鄒子一歎 霜為之降 杞妻一哭 城為之崩 以臣況之
乃知精誠不可以偽致 在人之為虛也
75. 劉弘 用皮初教:若必姻親然後可用 則荊州十郡 安得十女婿[夏侯陟是
婿也]然後為政哉(晉書本傳) ○ ... 中 ... 閩西 ... 見
遂 ... 即呼有之 ... 飄 ... 揣而 ... 以 ... 時…豈可乃 ...(御覽643)
張駿 ... 新論 ... 至重心腑 ... 肥膚三尺
76. 張斐 表上律注:知而犯之謂之故 以為然[通典164作不知而犯]謂之
失…兩訟相趣謂之鬥 兩和相害謂之戲…唱首先言謂之造意 二人對議謂
之謀 制眾建計謂之率…以刃和火中不得為戲之重也…戲似鬥…持質似
恐猲…不以罪名呵為呵人 以罪名呵為受賕…劫召其財為持質…論罪
者務本其心 審其情 精其事 近取諸身 遠取諸物 然後乃可以正刑 仰手似乞
俯手似奪 捧手似謝 擬手似訴…喜子殺怒子當為戲 怒子殺喜子當為
賊(晉書刑法志)
79. 楊濟 與傅咸書:昨遣人相視 受罰云大重 以為恨然 相念校 很不敵

*謂 Time is infinite but I shall have no share in it.

[illegible]目讀不可種也易飲[illegible]中[illegible]為佳[illegible]治瘧急痛[illegible]
嘗往之（御覽650、藝858作[illegible]錄）
80.[illegible]賦：[illegible]（游仙記5）、張敏
81.陸機、[illegible]為[illegible]（晉書陸玩傳[illegible]）
85.張載．羽扇賦：[illegible]○權論：[illegible]於戲也○
張協 七命、[illegible]
94.潘尼 惡道賦：狗附[illegible]
95.潘尼 安身論：[illegible]
98.陸機[illegible]
101陸雲 歲暮賦：歲難停而易逝兮，情[illegible]而未寫[illegible]（[illegible]陳西池詩注亦引此）*
102.陸雲 與兄平原書：一日案行并視曹公器物[illegible]拭目黃絮二在[illegible]琉璃筆一枚[illegible]景初三年七月七日劉婕妤折之見此期復使人悵然有感處[illegible]

引[illegible]之[illegible]、此多謂篇什論文之一篇中之[illegible]（[illegible]117
[illegible]氏[illegible]江[illegible]
[illegible]云張[illegible]元[illegible]不[illegible]〔sic〕[illegible]中山[illegible]是
人[illegible]

[illegible]書[illegible]文[illegible]上[illegible]之[illegible]林[illegible]云何此[illegible]
[illegible]〇三[illegible]……[illegible]小[illegible]之[illegible]之[illegible]
[illegible]……[illegible]用[illegible]人[illegible]
[illegible]〇四[illegible]文[illegible]
[illegible]……[illegible]不[illegible]〇五[illegible]
[illegible]一[illegible]一句[illegible]
〇六[illegible]人[illegible]人[illegible]
[illegible]不[illegible]一[illegible]〇七[illegible]……[illegible]
[illegible]……[illegible]……[illegible]大[illegible]
不[illegible]〇八文[illegible]不[illegible]不[illegible]
……[illegible]……[illegible]云[illegible]〔[illegible]97[illegible]
[illegible]……[illegible]不[illegible]……[illegible]文[illegible]人[illegible]
不[illegible]文〇十[illegible]文[illegible]不[illegible]……[illegible]文[illegible]
不[illegible]不以此[illegible]小[illegible]
[illegible]〇十二文中[illegible]不用之[illegible]
[illegible]文[illegible]中[illegible]不用之〇十三[illegible]不大[illegible]
[illegible]……[illegible]大[illegible]文不[illegible]
[illegible]……[illegible]不[illegible]
[illegible]〇十四文[illegible]不[illegible]……不[illegible]
[illegible]字不[illegible]
[illegible]分[illegible]〔sic〕張公[illegible]文[illegible]〇十五[illegible]
不[illegible]不可[illegible]一字〇十六[illegible]文[illegible]文[illegible]
[illegible]之[illegible]文[illegible]人不[illegible]……[illegible]〇十七[illegible]氏所長[illegible]
[illegible]……[illegible]　　　　[illegible]28[illegible]一[illegible]
[illegible]十[illegible]一字[illegible]

又作蟬蛻二千餘言 隱士變二千餘言 晚出[illegible]律[illegible] [illegible]自不[illegible]多

今語多少子作何其解 出北京出 上海王恩家子之海傳 [illegible]戢[illegible]而見錢[illegible]不[illegible]
[illegible]可為抗[illegible] 錢詩[illegible] 北行詩第二四[illegible]日[illegible]奉[illegible]母[illegible] 天[illegible]多

[illegible]之[illegible]故[illegible]餘[illegible]見詩[illegible]絕[illegible]比[illegible]張[illegible]云見
[illegible]也……又[illegible]見[illegible]問[illegible]未[illegible]見[illegible]
[illegible]大[illegible]……[illegible]作二[illegible]……又[illegible]
今已作[illegible]長之[illegible]可見[illegible]
[illegible]○[illegible]作[illegible]唯[illegible]之[illegible]……文[illegible]
為[illegible]見之往日文[illegible]錄[illegible]文[illegible]……張[illegible]文[illegible]
[illegible]長[illegible]文[illegible]見文[illegible]一[illegible]見[illegible]
[illegible]……[illegible]文[illegible]作[illegible]
[illegible]佳物[illegible]但[illegible]中[illegible]不可以
[illegible]○[illegible]但[illegible]不[illegible]云詩○[illegible]見[illegible]大[illegible]
[illegible]不[illegible]見[illegible]一[illegible]見……文[illegible]佳[illegible]
已見○[illegible]一日[illegible]大[illegible]不作[illegible]日又[illegible]
[illegible]○[illegible]作[illegible]見
[illegible]○[illegible]見[illegible]中[illegible]少[illegible]……見
見云[illegible]……[illegible]云[illegible]書[illegible]不用人[illegible]
[illegible]不可用[illegible]○[illegible]見不佳文[illegible]不[illegible]不[illegible]○[illegible]
[illegible]大[illegible]見[illegible]文[illegible]又[illegible]見[illegible]云
文[illegible]佳[illegible]小[illegible]自[illegible]不[illegible]○[illegible]見文[illegible]
[illegible]作多少[illegible]不[illegible]中不快不[illegible]以[illegible]

103. [illegible]二[illegible]少時見[illegible]日[illegible]已[illegible]
為[illegible]也[illegible]戒已[illegible]○[illegible]
[illegible]鄭[illegible]上[illegible]何[illegible]
為之[illegible]鄭[illegible]土地之[illegible]而已……[illegible]不[illegible]人方
[illegible]109[illegible]

子扇上畫贊題之始凡八人（荷蓧丈人、長沮桀溺 etc）

…為貴其答為我亦可…誰謂近延采蚌捕魚…告東海之俊味肴膳之至妙也。及其蟹螯之屬日問首見乎而不可[illegible]…芳麥[illegible]奇[illegible]…四方[illegible]…以[illegible]之會也…[illegible]舞而遂自為[illegible]也

107. 曹攄. 與[illegible]書：[illegible]單南樹（[illegible]）
曹毗. 神女杜蘭香傳：香戒張碩曰不宜露情（北堂書鈔一〇二）
108. 劉琨. 為并州刺史到壺關上表：[illegible]如循環不[illegible]（書鈔）○ [illegible]一張華[illegible]…[illegible] ○ 答[illegible]書：[illegible]（書鈔）
109. 車永. 與陸士龍書：[illegible]外甥石季甫忽見為鄮令…[illegible]…[illegible]之土地之宜 ○ 答陸士龍書：[illegible]…[illegible]不[illegible]

111. 陶潛. 停雲詩序：思親友也。樽湛新醪，園列初榮，願言不從，歎息彌襟 ○ 時運詩序：偶影獨遊，欣慨交心 ○ 答龐參軍詩序：款然良對，忽成舊遊。俗諺云數面成親舊，況情過此者乎？人事好乖，便當語離
112. 陶潛. 讀史述九章之七 韓非：哀矣韓生，竟死說難 ○ 扇上畫贊 ○ 天子孝傳贊、諸侯孝傳贊、卿大夫孝傳贊（孔子[illegible]）、士孝傳贊、庶人孝傳贊 ○ 五柳先生傳：好讀書，不求甚解，每有會意，便欣然忘食。性嗜酒，家貧不能常得…造飲輒盡，期在必醉，既醉而退，曾不吝情去留。環堵蕭然，不蔽風日 ○ 自祭文：陶子將辭逆

8．太以王充譏。長又云俗人云濤是伍子胥所作，妄也。子胥始死耳，天地開闢已有濤水矣。簡捷勝論衡書虛篇。蓋蔡伯喈以王充書為帳中秘，而[illegible]引行業

旅之饑[illegible]於本宅，故人情至[illegible]同祖[illegible]千[illegible]…偃[illegible]已[illegible]漢…今觀[illegible]歌[illegible]…[illegible]…已[illegible]…不[illegible]明[illegible]○入[illegible]太謙，如[illegible]小[illegible]，如[illegible]子張[illegible]之[illegible]也 人以[illegible]

114．蔡謨議作[illegible]疏，[illegible]（本傳）○按作佛家頌讚：佛者夷狄之俗，非經典之制。先帝量同天地，多才多藝，聊因臨時而畫此像，至於雅好佛道，所未承聞也（本傳）

115．王接報潘滔書。[illegible]

117．葛洪抱朴子佚文。[illegible]化[illegible]田地先民自然之鱓，而民[illegible]落葉根土說之腐化為鱓○[illegible]以計為主，以才為末…軍將出而治衣裳者是謂[illegible]而[illegible]治衣裳者是謂治軍必敗○嘗問嵇君道曰：左太沖、張茂先可謂通人乎？君道曰：通人者聖人之次也，其間有所[illegible]（意林）○[illegible]而[illegible]絕[illegible]而[illegible]人之[illegible]○王充所作論衡，北方都未有得之者，蔡伯喈嘗到江東，得之，歎為高文，度越諸子，恒愛玩而獨秘之。及還中國，諸儒覺其談論更遠，嫌得異書，搜求其帳中隱處，果得論衡，捉取數卷將去。伯喈曰：唯爾與吾共之，勿廣也（書鈔98、類聚55 etc.）○嵇君道曰…諸談者之二陸之文，辭少理暢，言約事舉，[illegible]不[illegible]之洋洋，[illegible]之[illegible]也…朱[illegible]二陸重規沓矩，無多少也。一手之中，不無[illegible]絕，方之他人，若江漢之[illegible]潢汙；及其精處，妙絕漢魏之人也。嵇君道曰：每讀二陸之文，未嘗不廢書而歎，恐其卷盡也。陸子之[illegible]，家[illegible]撰十篇，可成為快書[illegible]也。雖單出不可換之，其理之約者，雖鴻筆不可益也。陸平原作子書未成，吾門生有在陸君軍中，常在左右，說陸君臨亡曰：窮通，時也；遭遇，命也

8 下文又云若巖穴而冥寂若江湖而放浪之徒漫去即化之

122（觀古堂彙刻書刻《嚴輯》《爾雅圖贊》）故以玉函山房輯本對校補遺脫贊（大都嚴誤以子注為郭贊）……至虎以蹊至蹊以尾廣獸可據此輯忠饒、鵲鶉贊（那昌疏）……
~~雖多貽鑽矣不甚也至嚴編手眼甚不陋~~。

古人其言云以為不朽者何必子書求集以上者為眼乎……蓋時人覺書卑之類論陸機應璩之人陸士衡應休璉之士於道遠遂不為無說之說也不能也

121. 郭璞 客傲：是以水無浪士巖無幽人刈蘭不暱攢桂不給安暱錯薪乎 ○ 不程數、子長隱蒂擾攘嶽之所謂了而不訪……撫跡雙遺道之謎卷之獨者以將來君子為之自得乎其說也 ○ 方言校、然亦蓋有注補疏誤之類詳後之驗者也可以廣猜為同耳

124. 孔衍 在窮記：我本入門時家有繒布三千餘匹及衣被器物悉以令婦父業在庭中語云何所由來是結婚財物不敢取此

125. 范寧 文書教：土紙不可以作文書皆令用藤角紙

126 孔群 與親友書：今年田得七百石秫米不足了麴糵事（晉書本傳）

127 呂會 上言任僑妻產女：案瑞應圖云異根同體謂之連理異畝同穎謂之嘉禾草木之屬猶以為瑞今二人同心天垂靈象故易云二人同心其利斷金嘉瑞生於陳東之國斯蓋四海同心之瑞不勝喜躍（搜神記作躍）謹畫圖以上（宋書五行志 又法苑珠林八十七引搜神記臨淮建興四年新蔡縣吏任僑妻胡生二女相向腹心合自胸以上臍以下分此蓋天下未一之妖也時內史呂會上言云云則只說東西之）

128. 梅陶 自叙：余在中興之初以侍講皇太子儀親友並不願諫余以為而應之曰當由於陛下皇太子所以得崇于上由吾奉主遜於下也

133. 喻希 與韓康伯牋［嚴云廣交州土動植］外國老胡說云眾香共是一木木花為雞舌香木膠為薰陸木節為青木香木根為旃檀木葉為藿香木心為沉香

134. 習鑿齒 與謝安書稱釋道安、故是遠勝非常道士……無變化伎術可以惑常人之耳目無重威大勢可以整群小之參差而師徒肅肅自相尊敬……統以大無不肯稍齊物等智在方中馳騁也

137. 戴逵. 竹林七賢論. [illegible]之[illegible]，[illegible]懷[illegible]……[illegible]曰[illegible]……[illegible]（參觀二七一）[illegible]……[illegible]曰……[illegible]一[illegible]……[illegible]（參觀〇〇九又四二二）[illegible]曰，[illegible]（藝文類聚卷十七）

143. 王該. 日燭. 明[illegible]日燭……[illegible]……[illegible]……[illegible]（弘明集十三）

144. [illegible]. [illegible]（晉書[illegible]傳）

152. 苻朗. 苻子. 太公涓釣於隱溪，五十有六年矣，而未嘗得一魚……魯連聞之，往而觀其釣焉。[illegible]跪石隱崖……[illegible]曰：釣本以在魚，無魚何釣為？太公曰：子不見康王父之釣邪……五百年矣，未嘗得一魚，方吾猶一朝[illegible]○[illegible]人有好鏡者[illegible]……[illegible]○齊景公好馬，命善畫者圖而訪之，殫百乘之價，[illegible]像過實也○東海有鼇焉，冠蓬萊而浮游於滄海……有紅蟻者聞而悅之，與群蟻相要乎海畔……群蟻曰：彼之冠山，何異我之戴粒……何用數百里勞形而觀之乎○[illegible]人之語[illegible]如鏡[illegible]明[illegible]照[illegible]引[illegible]（禮記二五）○[illegible]而不[illegible]○老氏之師名釋迦文佛（法苑珠林六九）○[illegible]觀炮烙於[illegible]……[illegible]化為象以生[illegible]以炮烙[illegible]而人不[illegible]而死○夏王使羿射於方尺之皮，徑寸之的，乃命羿曰：子射之，中則賞子以萬金之費，不中則削子以千邑之地。羿容無定色，氣戰於胸中，乃援弓而射之，不中，更射之，又不中……傅彌仁曰：若羿也，喜懼為之災，萬金為之患

78. 明帝《答王景文手詔》（宋書王景文傳）：居貴要但問心若爲耳……想卿虛心受榮而不爲累，貴高有危殆之懼，卑賤有溝壑之憂。張單雙災，木雁兩失，有心於避禍，不如無心於任運。[illegible] 木雁 [illegible] 權於 [illegible] 一寸之草 [illegible] 存亡之要，巨細一揆……所甘心於 [illegible] 禍福 [illegible]

○宋 [illegible] 曰：[illegible] 九十九 [illegible] 人 [illegible] 九十九 [illegible]（御覽902）→ [illegible]

156. 李壽報龔壯〔壯作詩七篇託言應璩以諷壽〕：省詩知意。若今人所作，賢哲之話言；古人所作，死鬼之常辭耳（魏書李壽傳）

166. 闕名《正誣論》：有異人者誣佛曰：尹文子有神通者，[illegible]……此先聖有情 [illegible] 之 [illegible] 也 [illegible] 弟子 [illegible] 佛弟子也 [illegible] 竺乾 [illegible] 先生 [illegible] 泥洹不 [illegible] 竺乾 [illegible] 泥洹 [illegible] 佛 [illegible] 先生……佛 [illegible] 順 [illegible] 之法 [illegible] 人之法 [illegible] 神 [illegible] 不能 [illegible] 之也……[illegible] 不死 [illegible] 也……[illegible] 佛 [illegible] 戒……仲智〔周嵩〕[illegible] 戒為弟子也（弘明集卷1）

[illegible] 弘 [illegible] 所 [illegible] 行人之律耳

全宋文

23. 何承天《重答顏光祿》：又云天下寧有無形之 [illegible]……見來有似不 [illegible] 鬼 [illegible] 天竺之說 [illegible] 生 [illegible]（弘明卷4）

28. 孔璠之《艾賦》：嗟萬物之 [illegible] 佛 [illegible] 蘭 [illegible] 是以艾正而 [illegible] 艾因

29. 荀赤松《奏劾顏延之》：[illegible]（顏延之傳）

30. 謝靈運《[illegible]》：[illegible]

31. 謝靈運《山居賦》：[illegible] 而 [illegible]
[illegible]……[illegible]

8 全宋文 9 王僧虔論書："康昕學右軍草，亦欲亂真，與南州釋道人作右軍書貌，[illegible]
又15 宗炳文[illegible]、李伯時繪事[illegible]人變[illegible]左右[illegible]
趣矣……只[illegible]國[illegible]小吏[illegible]
[illegible]王右軍記[illegible]小說[illegible]東坡為[illegible]

36. 顏延之《庭誥》："通塞之因，臨庭相望[illegible]而亦不入[illegible]人見[illegible]……喜怒者有性所不能無……罰慎其濫，惠戒其偏，罰濫則無以為罰，惠偏則不如無惠……大喜蕩心，微抑則定；甚怒煩性，小忍即歇"（宋書本傳）……"荀爽云：詩者古之歌章……逮李陵眾作，總雜不類，元是假託，非盡陵製，至其善寫，有足悲者……九言不見者，將由聲度闡誕，不協金石"（御覽586）……"論道同要，通辯異科，一曰言道，二曰論人，三曰校理，言道者本之於[illegible]，論人者[illegible]，校理者取之於物，從而別之，繇途參陳，要而會之，終致可一……但語出梵方，故見猜世學……[illegible]……及[illegible]……及[illegible]朱墨[illegible]……及[illegible]"（弘明集13）

39. [illegible]（宋書[illegible]）

47 鮑照《瓜步山揭文》："古人[illegible]……瓜步山者，亦江中眇小山也……[illegible]江河[illegible]……[illegible]"

55 虞龢《上明帝論書表》："[illegible]以茅屋漏汁染變紙色[illegible]……[illegible]不[illegible]……[illegible]小人[illegible]"

8全晉文143劉謐之與天公牋

8×62釋慧通駁顧道士夷夏論、僕謂至[illegible]五千之道則已外[illegible]

---

56 檀[illegible]王僧虔書、飢[illegible]諸人[illegible]與肉[illegible]……人地[illegible]……不[illegible]絕（南齊書王僧虔傳）

謝[illegible]之重與顧歡書、老佛理雖[illegible]……（弘明集六）8×

57 朱廣之諮顧歡夷夏論、論云擎跽磬折侯甸之恭也狐蹲狗踞荒流之肅也釋曰夫邦殊用俗各自[illegible]……論云[illegible]……論云蹲夷之儀婁羅之辯[illegible]……

[illegible]……（[illegible]724）

[illegible]……

62 釋慧通駁顧道士夷夏論、顧理曰云[illegible]……仲尼……論曰指南為北自謂不惑指西為東自謂不[illegible]……[illegible]

×38 王僧虔論書、衛覬、韋誕如何度四筆法精絕
8 Cf. Montaigne, I, 25, "Pléiade", p. 156.

以為之典，佛經錄；以為好，勝士女出家；閨門服食成服食；以祈年長壽、婚嫁；以為禳災（弘明集七）

全齊文

2.高帝、敕周山圖：卿用兵所當，皆役營應至，其役次卿營橫來要，閉目痛打，營不足憂（南齊書周山圖傳）○敕柳世隆：我自不入于西，吾乃去（柳世隆傳）

6.文安王后、廢少帝為鬱林王令：自以為任內之人，表裏縱穢，遂著書不避，居非傳太后，生平有（鬱林王紀）

7.竟陵王子良、答王僧虔書：昔杜度殺字甚安，而字體微瘦；崔瑗筆勢甚快，而結字小疏。易二者之首，允推仲尼謂之筆聖也。其之創，莫至于此。先能之，但以伯喈非流紈體素，不妄下筆。若子邑之紙，妍妙輝光；仲將之墨，一點如漆；伯英之筆，窮神靜思，妙物遠矣

8.蕭緬、與衛軍王儉書論庾杲之：盛府元僚，實難其選；庾景行泛綠水，依芙蓉，何其麗也（南史庾杲之傳）

王僧虔、條疏古來能書人名啓：秦丞相李斯，秦中車府令趙高，右二人善大篆……○論書：亡從祖中書令珉，筆力過於子敬……子敬戲云：弟書如騎騾駸駸，欲度驊騮前……庾征西翼書，少時與右軍齊名；右軍後進，庾猶不忿。在荊州與都下人書云：小兒輩乃賤家雞，愛野鶩，皆學逸少書，須吾還，當比之。[晉中興書此文引作厭家雞，愛野雉。參觀全晉文三十六庾翼與比書]

12.王融、上疏請給虜書：及彼春草水生，阻散馬之適；秋風木落，絕驅禽之歡。息沸脣於桑墟，訝鞮言於槐里，狂顧頓如，睇臨方丈，若羨居……王請收籍伊瀍，蔚為淪學；形之內，材器之外，藏於踵足，慨那何損8

17.丘巨源、馳檄數沈攸之罪惡：夫彎弓射天，未足喻其悖；揮戈擊地，為之迷……

其文見正始為書於荊州，即數沈攸之罪惡也（南齊書柳世隆傳）

呂師賦思，鄙劣貴友，為之所人，中之為話*（宋書沈攸之傳）○又南齊書之袁粲書：吟嘯新尋，獨到抽力，新頌甚唯見張說，而中書省獨能書筆，中則唯見丘云漢……今時難須喻，以爻文士……搢紳傳嬉，人口道塗，何以得綠飾凡材也……以此而論，筆墨雖是武臣之為，非其時，以機謀勝物，以此而論，非智而辭……將軍大捷，而將才無賞，論之則當其人，超越而今人惡此（南齊書丘巨源傳）

19. 孔稚珪《上新定律注表》：時法出於律，明不得與中，衰賞致於獄，結於獄中

20. 周顒與何點書勸於菜食，若云……禁門……此自別是法界近之根本也（南齊書周顒傳）○重答張融書難門律：日月出矣，爝火宜廢，然終光說之，推自謂是，下於光遺燎日月之下，比此光之日月逾深，光情崇於日月，又光從於光，本來無此光也，本無為名，乃為實也（弘明卷六）

24. 何佟之、宗用鮮魚，鱅魚議，宜解鱅魚一送鱅勝新首尾（南齊書禮志上）

25. 謝赫《古畫品》、《陸探微》：包前孕後，古今獨立……極乎上上品之外，無他寄言，故屈標第一等……《顧愷之》……迹不逮意，聲過其實……《劉紹祖》：善於傳寫……號曰移畫，然述而不作，非畫所先

26. 釋為集、上蕭鑒檄試論：檢試深文，昔在仲尼弟徒三千，學天文者謂之圖讖，學地理者謂之方術，周語衰而日善，同此曰天文地理者，不如讖試之意，以印證之，四內之至文者曰圖讖，以地理者善方，衰末諸門惟孔丘一人，到向其不出耶，多餘者略為窺服乎

釋玄光《辯惑論》：文為服，探還不遺乃祖，為之教，以因陵為國，豐系馬康為靈，新其亂為之第一……張陵受錄天師號，偽慢人鬼，印為爰根，藩與平末時為賊，擾所嘯子，衡奔爭其欲……乃假設權方，以表靈化之迹，其麋髮足蹈，在崖頂……道家云曰，正月七日天師升玄都，米民山獠，遂集國外……衛使家相，搖簧飾金，衛鑾女……又壁畫窗，凝君

*《癸巳存稿》卷13《佛教斷肉述》：《楞伽經》云自□中等作[illegible]。《文殊師利問經》[illegible]不食佛言[illegible]是比丘尼法[illegible]以[illegible]《涅槃經》[illegible]佛說[illegible]是[illegible]我[illegible]《涅槃》[illegible]三衣[illegible]與佛[illegible]說[illegible]師[illegible]乃[illegible]宗斷[illegible]紙[illegible]夫[illegible]師[illegible]又[illegible]乃[illegible]泥中[illegible]泥[illegible]

全梁文

1. 武帝《唱斷肉經竟制》：[illegible]經[illegible]斷肉[illegible]此華經[illegible]三十三日[illegible]法師講《涅槃》斷肉[illegible]法師[illegible]云[illegible]究竟斷一切肉[illegible]斷[illegible]華經[illegible]肉[illegible]一華經[illegible]中[illegible]分[illegible]*

班固《賓戲》[illegible]又[illegible]

3. [illegible]王[illegible]

5. 《敕答臣下神滅論》：[illegible]佛[illegible]神滅[illegible]佛理以[illegible]佛[illegible]神滅之[illegible]《敕答曹思文》[illegible]以[illegible]以[illegible]以[illegible]《與周捨論斷肉敕》[illegible]一[illegible]凡一[illegible]八十[illegible]

6. [illegible]肉[illegible]方[illegible]中[illegible]不[illegible]甲子[illegible]人[illegible]十二[illegible]不[illegible]不[illegible]不[illegible]**

7. 《斷酒肉文》：凡不[illegible]魚肉[illegible]人[illegible]魚肉[illegible]人[illegible]食菜[illegible]西山

[illegible]

** [illegible]舒州[illegible]卷153

8 赦詔。陸化性命子且後習紋史第經業為之。六月二十日兩大降。書曰照明兄才質衆將不纔紋史死道遠之國東齡之明帝化紫陸引教化甚以。帝就宣王年目大子曰既乃改之眾朕君既得君君之與爽輔比
太公明克開產

---

9 簡文帝、下悠己教。比來之為以爭應生之日以塑容形像身斷己後對此遊筍乃至彝服雖子名空名頂戴十僧道豈其慶一尉求大士出來理務一樞

11. 簡文帝 答張纘謝示集書。綺穀之文年七六二十之華並竊嘗論之日月參辰火龍黼黻尚且著於玄象章乎人事而況文辭可止詠歌可輟乎不為壯夫揚雄實小言破道非謂君子曹植亦小辯破言論之科刑罪在不赦至如……浮雲生野明月入樓……伊昔三邊久留四戰……本以思情怒戰……情發是以沈吟短翰補綴庸音寓目寫心因事而作（務采58）○勸醫論。至如研精玄理考覈儒宗盡日清談終夜講習……日就月將方稱碩學專經之後猶須劇談……又若為詩……或古或今或雅或俗皆須寓目……譬如秉筆不說而能無謂譬如不讀而能無象楊子雲言讀賦千首則能為賦此驗之為也大部之詩道精有宋之益能究發表辯若毛功為鑑酬章友若業從雜談欲知此之所在未嘗精合若此討論……譬鮑日華為鮑桂心為韻使是岩取自是理不底率……日慶百年月為千治未嘗不推重萊牛生但是死生及至者你親屬情切友肌［錢箋記之20作支朋］遺教齊自倚興存命隨劍患至治功思其所在（文苑英華卷705）○答湘東王書。覩及之時此以特至心口自謀併舒寫徒其穀馬驟遺飛之談不能應代亦壺之說……言忽悵隨開口而嘗不能忘乎

13. 簡文帝 大法頌。如金波若似玉叟雕陶所求陶治未為治……亂世亂世南風尚黃雲時雅讙講記定公藝出之而為哉 ○淨居寺法昂墓誌銘。縢驪白駒藤緣莖風

15. 元帝 採蓮賦。夏始春餘葉嫩花初

16. 元帝 馳檄告四方。彼惟木雷於鼷鼠比況……為雉為子並圖並家者哉

17. 元帝 為武陵王與劉孝先書(?)。鮑泉二十聚面如來(?)萬年王還粮未保。巍似蝟毛隹嘴鏡喙（南史62）○說東都書(?)。催還征舞入横馬為兎縣空鳥(?)以充白鳥孝（?）○內典碑銘集林序

820 昭明太子答湘東王求文集及詩苑英華書：夫文典則累野，麗亦傷浮，能麗而不浮，典而不野，文質彬彬，之典與麗相反遣帥 11 簡文帝與湘東王書：未知其三禮云云 財全三國文卷三魏武帝令五條等

六朝代駢體論文之語多一時之推稱屬詞之美或典與麗對仿而乃分明相反義對先謂從實則無味，華則寡理，情與文離，同典與文隱，多出以簡俗或以華靡偏勝多以華靡求翻改，情貌弗違，不亡飾文，麗而不淫，質而不野，博而不繁，省而不略失文而即質，務而然因乎時之轉移，蓋即所謂華實無以尚也

18. 元帝、攝山栖霞寺碑：皆依巖為構，隨石疊澗，因山就山，傍澗為

19. 昭明太子、與東宮官屬令：錢照明省宅改但化也可謂遊上神鋒標峻千里...遠近大業校……亦追隱隱之內長務全身掩芝長淮絕澗

22. 蕭愨、答從兄安成王書：夜夜苦寒，江迥月……

23. 蕭子顯、御講摩訶般若經序：鍾鼓千聲……欲追山積……雖云不空而不入地，講肆所班，凡設三十一萬九千六百四十二人，又二宮並嘶……並設講筵……先是寶誌法師其神通不測靈迹甚多自見前傳

23. 蕭琛、難范縝神滅論：何云張甲之情不可託王乙之軀，李丙之性不可寄趙丁之體乎 8x

25. 沈約、麗人賦：響羅衣而不進，隱明燈而未前……落花迴行……含羞隱媚

參看……pajaie 給

28. 沈約、報劉杳書：生平愛嗜，不在人中，林壑之懽，多與事奪……惠以二贊，辭采妍富，事義畢舉，句韻之間，光影相照

29. 沈約、難范縝神滅論：請借子之衝以攻子之城 參弘明 22

35. 江淹、為某行、共造為某所為共理然，無白走同其不亦借乎

39. 江淹、銅劍讚：序曰……以銅為兵……古無鐵兵而論文者……金有三品，上為黃，中為赤，下為黑，黑金是鐵，赤金是銅，黃金是金

8鄭文焯半雨樓[illegible]卷朱方即丹徒子陽

黃金可為鑽和金可為器黑金可為器。造陽公主宅有門焉用金銀石以為錢以流外之四方。銅既不充鑄錢以鐵之錢銅既難於鐵是以是取銅之錢為錢之[illegible]。陳思王及時[illegible]生尊取貴[illegible]鑄錢為銅錢以通所得者兼息並以求其字家給[illegible]章乃不改其形[illegible]

40. 費崇宗。君家宗字法，買[illegible]求仙，云朝已貴（南史：宮人姓費，以見幸[illegible]宗以[illegible]宗道人道者[illegible]宗[illegible]）

43. 任昉。與沈約書：永念平生，忽為疇曩，追尋笑緒，皆成悲端

46. 陶弘景。與梁武帝論書啟：手本神筆，紙墨上為妙……此即為楷何況[illegible]鍾王，未敢[illegible]以此[illegible]，而[illegible]……[illegible]神[illegible]首此[illegible]惟[illegible]第二篇[illegible]。天存如[illegible]之[illegible]……[illegible]作[illegible]人生[illegible]與[illegible]二[illegible]以[illegible]是自[illegible]十許年中[illegible]不[illegible]以[illegible]不改自[illegible]比一人[illegible]中不[illegible]年十七八[illegible]以[illegible]標[illegible]之[illegible]七 ○與從兄書：仕宦期四十左右作尚書郎，出為浙東一好名縣，今三十六方作奉朝請，頭顱可知，不如早去。今[illegible]不[illegible]人[illegible]年[illegible]三十六[illegible]時不我借[illegible]神[illegible]自[illegible] ○答謝中書書：山川之美，古來共談。高峰入雲，清流見底……曉霧將歇，猿鳥亂鳴……實是欲界之仙都。自康樂以來，未復有能與其奇者。陶弘景。瘞鶴銘。鶴壽不知其紀也，壬辰歲得於華亭，甲午歲化於朱方。天其未遂吾翔寥廓耶？奚奪余仙鶴之遽也 ○許長史舊館壇碑。大天之內有小天三十六所……真人姓許諱穆，世名謐，字思玄

8 比诸为诗者稱及於 不为他文说 也（聚文类聚742、通典16作 学 ）
88 陈琳为曹洪作书。颜氏家训勉学篇[十全集 29]
诗二 戴 自是 程 何 力 我 成功 其
何 人代 且年 御 命内 翰林

48. 袁昂古今书评：王右军书[淳化阁帖五评书作王羲之书]如[王]谢家子弟，纵复不端正者，爽爽有一种风气……羊欣书如大家婢为夫人，虽处其位，而举止羞涩，终不似真……崔子玉书如危峰阻日，孤松一枝……殷钧书如高丽使人，抗浪甚有意气，滋韵[滋韵]终乏精味。袁崧[柳恽]书如深山道士，见人便欲退缩……张芝惊奇，钟繇特绝，逸少鼎能，献之冠世，四贤共类，洪芳不灭，羊真孔草，萧行范篆，各一时之妙绝[法书要录]。钟繇书如云鹄游天，群鸿戏海，行间茂密，实亦难过[如云鹤游天，群鸿戏海，行间茂密，实亦难过]。萧思话书走墨连绵，字势屈强，若龙跳天门，虎卧凤阙。薄绍之书字势蹉跎，如舞女低腰，仙人啸树[王右军书字势雄逸，如龙跳天门，虎卧凤阙，故历代宝之，永以为训……萧思话书如舞女低腰，仙人啸树……桓玄书如快马入阵，随人屈曲，岂得绝尘]（御览748）

52. 王僧孺初夜文：警夜鼓鼙，桂灯自夕，睡魔于接，栖长夜于枕…… 鸟兔 …… 自 …… 晓草……

53. 裴子野雕虫论：宋明帝博好文章……每有祯祥及（通典作“及”作“以”）幸宴集，辄陈诗展义，且以命朝臣。其戎士武夫，则托请不暇，困于课限，或买以应诏焉。于是天下向风，人自藻饰，雕虫之艺，盛于时矣……古者四始六艺，总而为诗……自是闾阎年少，贵游总角，罔不摈落六艺，吟咏情性，学者以博依为急务，谓章句为专鲁，淫文破典，斐尔为功，无被于管弦，非止乎礼义，深心主卉木，远致极风云，其兴浮，其志弱，巧而不要，隐而不深……荀卿有言：乱代之征，文章匿而采[案荀子乐论：乱世之征，其服组，其容妇……其文章匿而采]，斯岂近之乎。（宋略）总论、夫 …… 如 …… 雕 …… 于 …… 周 …… 于一 …… 又谓吾子曰不 …… 何 …… 温和之风，谨慈之操

裴氏 …… 自作

8以 74 釋僧順釋三破論（弘明集8）……外書以仲尼為聖人，內經云尼者女也。或者諱仲尼為女子，惡信之者於屢國之相敬亦何以殊……案內經東方之讚，乃謂聖人者即大聖門也……弟子曰沙門比於練神躍穢，波徒以證，即沙門之語也。子推毀之而輕過矣。

57 劉歊革終論：故形之於神，逆旅之館耳，及其死也，神去此而適彼也。神已去此，館何用存，速朽得理也。神已適彼，祭何所祭。

59 郭祖深輿櫬詣闕上封事：比來慕法，普天信向，家家齋戒，人人懺禮，不務農桑，空談彼岸。夫農桑者今日濟育，功德者將來勝因，豈可墮本勤末，置邇效賒也……執事以國而不知咎問，唯之而已，乃欲以重召神農，託詐說淫邪道耳……道人又有白徒，尼皆畜養女……恐方來處處成寺，家家剃落，尺土一人，非復國有（南史郭祖深傳）

60 吳均吳城賦：澤布蕭然，千悲億恨……在昔寢與（塞）移夜權，唯聞秋蟬去蝶，木魅晨走，山鬼夜驚，不知幾世之湖，何此荒涼

弘明集8 劉勰滅惑論：三破論曰……男作沙彌，女為阿尼，斷絕至親，不禮之教，中國絕之……滅惑論曰……夫孝愛思發於故，飾愛思傳神，故飾非道……不毀髮膚，孝之始也，父母禮之，為故也。出家毀形，父母拜之，孝至偽德……三破論曰……老子入關……故人粗獷，欲斷其惡種，故令男不娶妻，女不嫁夫，一國伏法，自然滅盡。滅惑論曰……案李叟出關，運當周季，世閉賢隱……搆以為化胡，假道外域，說見其跡，於是姦猾搆無根造化胡之經……若西胡怯弱，北狄凶獷，豈不勸令滅惡，棄除周刑，何恕北狄而反滅弱胡，遂令獯狁橫行，豈彼之道……東野之語，如理何……經典由權，故孔釋教殊而道契；解同由妙，故梵漢語隔而化通。但感有精粗，故教分道俗；地有東西，故國限內外。其彌綸神化，陶鑄群生，無異也……張陵米賊，述記昇天；葛玄野豎，著傳仙公。愚斯惑矣，智可罔歟？若斯之徒，述李叟所教尚如彼，惡章神仙之謬如此……標名大道，而教甚於俗；舉號太上，而法窮下愚。何故知耶？貪壽忌夭，含識所同，故肉芝石華，譎以翻騰；好色觸情，世所莫異，故黃書御女，誑稱地仙；肌革盈虛，群生共愛，故寶惜涕唾，以灌靈根……以粗笑精，以偽謗真，是瞽對離朱曰我明也（弘明集8）

多少鐙

65.劉緩照鏡賦：階前就水，照中光嬋，訝容於之猶調，嘆珠翠之不足，徙向高窗，更飾明窗而取鏡……銀鏤明光，思照翠毛，護其衣裾，恐安慮之而猶見宜……（藝文類聚70）

66庾肩吾書品序：尋隸體發源秦時……以奏事繁多，篆字難製，遂作此法，故曰隸書，今時正書是也。草勢起于漢時，解散隸法，用以赴急，本因草創之義……今之草書是也……輒删善草隸者一百二十八人，□為品論，上之上、張芝……草聖□為品論三上之上……二王……□為品論の中之上……□為品論五中之中。……隸草

阮孝緒七錄序：少愛墳籍，長而弗倦……晨光纔啟，緗囊已散；宵漏既分，綠帙方掩……劉[歆]有兵書略，王[儉]以兵字淺薄，軍言深廣，故改兵為軍，竊謂古有兵革、兵戎、治兵、用兵之言，斯則武事之總名也，所以還改軍從兵，兵書既少，不足別錄，今附于子末，總以子兵為稱，故序子兵錄為內篇第三（廣弘明集三）

67 徐孝克為某傳中讓表：深入五中……橫川千蕩（類聚48）

庾元威（御覽748 紀庾元威）論書：所學者……但今陳學公明……又以已見……王延之有言曰：勿欺數行尺牘，即表三種人身……近何令貴隔靜飲……聊示既漏，遂為十牒，請為聊存古字……宋末王融圖古今雜體有六十四書……湘東王遣沮陽令韋仲定為九十一種，次功曹謝善勛增其九法，合成百體，其中以八卦為一……鬼書惟見篆數……余經為正階侯書十牒屏風，作百體，間以采墨，當時眾所驚異，自爾絕筆……張芝亦作一筆飛白書……又臣亦曾見同中東宮學士孔敬通，能一筆草書，一行一斷，婉約流利……

70.王偉為侯景傳檄荊州：項羽重瞳，尚有烏江之敗；湘東一目，寧為四海所歸（南史八十王偉傳）

中文筆記 第十六冊

71 釋僧祐、梵漢譯經音義同異記、梵書製文有半字滿字、所以名半字者、義未具足、故字體半偏、猶漢文月字虧其傍也、所以名滿字者、理既究竟、故字體圓滿、猶漢文日字盈其形也、故半字惡義、以譬煩惱、滿字善義、以譬常住、又半字爲體、如漢文言字、滿字爲體、如漢文諸字、以者配言、方成諸字、諸字兩合、即滿之例也、言字單立、即半之類也、半字雖單、爲字根本、緣有半字、得成滿字、譬凡夫始於無明、得成常住、故因字製義、以譬涅槃、梵文義奧、皆此類也……按此釋也交釋多同、禮記云孔子蚤作、蚤即作早、而字同音、此古字同文即假借之例也

72、釋僧祐、弘明集序、至乃刻意之翦邪建言衛法、製無大小莫不畢采……夫道以人弘、教以文明、弘道明教、故謂之弘明集、建安以後、踵於宋、以道佛渾稱識氏（釋藏百二、出三藏記卷十二、弘明集不載）○法集總目序、夫那混俗積錯、衰之勤、未若是以懼統合期斷彰種矣……短于芳草、使事跡沙隱鏡照（釋藏百二）

全陳文

4 後主、夜亭度雁賦、行雁若時觀、若雁以時散○與封某明徵君書、昨覽其數六終多○內隱衆下之課、學年儀從、假籍郄誠、盡見其時務、望勝爲親御六兩廊德二表內外並可成茲（陳文10）○與江總書悼陸瑜、談玄博綜、文史話經、論講一書、一議、一談、一析、資其析理、教文搦向

16 陳暄〔見俞仲蘇先生人冊〕

全後魏文

7. 孝文帝、敕王肅劉昶、尚書行事用之、而子弟仕宦多於當世、江東習尚也（南史六建武二年南相劉昶、以南相中相中魏帝敕）

18. 元暉、借典墳請制移文、一彼一此、或割或繼、之事以典、所發直寄爭求、皆出中所擇之大（文苑英華650）

29、高昂、祭河伯。河伯水中之神，高敖曹地上之虎，行經君所，故相決醉（北史三十一）

李顒、大乘賦，云法駕之高馳，與舟車以致遠也（廣弘明集29上）

45、江式、求撰集古今文字表。乃曰追來為歸，巧言為辯，小兔為䨲，神蟲為蠶，如斯甚眾（魏書江式傳）

44、董紹上書求擊蕭寶夤，云當出瞎巴三千，生噉蜀子（魏書董紹傳）

51、溫子昇、印山寺碑。雖[illegible]張羅之吠，未[illegible]鐘鼓之性，困棄羅漢，中途遁逸於藪。

60、菩提達磨、見性頌（二十字，回環讀來，可云四十首，每首用韻，四五經通）

靜和空[illegible]網塵自真能覺[illegible]
緣象情性離見極明常終

全北齊文

1、神武帝、以盧勇於西[illegible]之中堂在之奇書（盧文偉傳）

文宣帝、廢道士為沙門詔，法門不二，真宗在一……祭酒道去中偽妄、麯糵是味，清虛焉在，脯腊斯甘，慈悲永隔，上異仁祠，下乖祭典（廣弘明集四）

2、孝昭帝、臨終與長廣王湛〔即武成帝〕手書：宜將吾妻子置一好處，勿學前人也（孝昭紀）百年無罪（汝可以樂處置之，勿學前人（樂陵王百年傳）

武成帝、養生論。王叔和高平人也，博好經方……嘗謂人曰：食不欲雜，雜則或有所犯，當時或無災苦，積久為人作患……及其飲食，少食肥膩餅臛之屬，此物與[illegible]食瓜果，杷[illegible]必同不必[illegible]……[illegible]時以[illegible]多至累年……而不達其旨，以痛至相授，謂是受病之源，而不知其所由來者，斷然皆不識者（御覽720）

8卷見【衛佛因緣三打】、全唐文17中宗皇帝禁化胡經敕、答大恒道觀主桓道彥等表敕

全北齊文

3.邢邵、景明寺碑、曉魚於燈光把其炎……嘗彼淨土，遂蔽大猷，坐積歲於空宅，負沈石於深海○并州寺碑、睹慧日已迴而大猷若曉，聽西時復而淨土未息……助之羅漢，猶另一目泥[illegible]猨猴羽翮之翮

4.魏收、枕中篇、月滿必虧，枝繁者披，權家於枝，諺曰云蔓

6.李繪、答崔謔書、飛觴酬詠，踐懷手足運動，不能從意，是故其臨沈浩人（本傳）

8.劉晝、上書詆佛法云：詭誕之徒，以為林藪○又詆詞謬蕩，危亡之候，雖如其[illegible]，是浮屠之[illegible]損胎殺子，其狀難言……六月一損胎……謂此佛是破胎之鬼也（廣弘明集六六）

章仇子陀、諫禁抑佛表、自魏晉以來，胡妖亂華，背君叛父，不妻不夫，而姦[illegible]……把尼童入僧房子，身模僧尼室主不憎不怪，不避其醜（廣弘明集六七）

盧士深妻崔氏、春日以桃花與兒靧面呪：取紅花取白雪，與兒洗面作光悅；取白雪取紅花，與兒洗面作光華；取雪白取花紅，與兒洗面作華容

全後周文

1.文帝以沙門寶為明玄三藏[illegible]、帝目睹重瞳[illegible]周廣[illegible]背[illegible]傳分治周之

20.甄鸞、笑道論、【弁聖】章校之[illegible]佛道二教空無先後，邪正同異……佛者以因緣為宗，道者以自然為義，自然者無為而成，因緣者積行乃證……玉緯家之[illegible]說為笑道論三卷……【造立天地一】太上老君造立天地初記稱老子以周幽王德衰，欲西度關，與尹喜期三年後于長安市青羊肆中相見……從母懷中起，以口噓尹，喜乃[illegible]天討[illegible]金杖，將尹喜化胡……胡王怪而鑊煮，而不燋，老君大瞋，考殺胡王七子及國王一分，並[illegible]胡王方伏，令國人受化，悉皆不妻娶，二百五十戒，作多形像，齋七禮拜，老子遂去……王浮及曰……長安本無青羊肆……按周幽王[illegible]得[illegible]老子[illegible]……又案三天正法，混沌經云：混沌之始，清氣為天，濁氣為地……說[illegible]化胡之後[illegible]

* Resurrection

然後 天地

變為日月山川之類乎若爾者是邪盤古之前未生萬物云何道經曰三皇五帝三王皆為盤古
之苗裔者…計崑崙宮在五億重天之上是何高于崑崙山數百萬里而老君以心
為華蓋肝為青帝宮脾為崑崙宮臀為崑崙山不知老君何異倒懸於地臀在之
脾在上以此顛倒說足為倒乎以長安為度受之淨土以為安閑之樂邪以化物為證
可教乎 氣為天人三 …三天正法經云…九天真王元始天王生於九氣之中…九氣清
氣凝成九字之位…又文始傳云三營萬地獄罪畢升三界入地 故始此說理
是何道何者元始天王及太上道君請天神人法結自然清元之氣變化成形而來者
也彼來不持戒而來者何以故據猶以無法而望得之乎 五佛並出五 …廣說品云
…清和國王…乃屠王造三寶阿法白月光王為梵天之尊號云中法師書無量法閃光佛
為妙梵天王後生罽賓為檀陀羅王教宗老道云中法師從化度之乃化生李氏女之
腹八十二年剖左腋生頭白首…乃白首之尹喜西遊…檀陀羅王猶見侵慢
老子不免其饒便剃髮改衣姓釋名法號沙門未果為釋迦牟尼佛…文始傳老子化
胡推尹喜為罽賓國佛號明光儒童 化胡消冰記云尹喜推老子為師 五練生尸六
五練經云滅度者用五綵…每教曰九祖幽魂即出長夜入光明之天 開度還
三十二年還其故形而更生矣 * 笑曰…計五練之文出自地東方之術…三十二年後穿家而
出乎同何知何為羲皇已來不聞道士見祖九祖從地出者…鄉野古塚亦見穴
開棺不見道士祖父更生之說乎亦可歎焉 觀音侍老七 見道士造像二尊夾侍之一
曰金剛藏二曰觀世音又道士服黃巾帔…臣笑曰案諸子內音八字文曰梵形落景
九靈推前天尊先人何以曰梵形落者元始之尊乎說法之號耶且來明年號觀音是
佛生西陰八 老子序云…道生於東為木陽也佛生於西為金陰也道父佛母…道生佛
死…道人不死者乃是陽氣女人像也…道人只求子孫不拜尊像女人俗言不
干政也…佛舍不飲以女人飲酒犯七出也道舍飲酒以主生生須食也佛舍禁酒以
主死死不食又以女人節食也道人獨臥以女人守一也道士來寄於世者也

參又見［戒木枯死二十三］ 校弘明集8
光之23 道安二教論：服法和尚九、或畏鬼帶符（左佩太極章，右佩昆吾鐵，指日則停暉，擲鬼千里血）、或先言度厄（謂黃書合氣）……或以塗炭齋者，黃土泥面，驢輾泥中，懸頭著柱，打拍使熟……自義熙中王公期除打拍，而陸修靜
**比卸之見全高文22 劉勰滅惑論

臣笑曰：文始傳云：老生東木界也，佛生西金也，以五行推之，則老子是木，木以金為官鬼，金以木為妻財……故不高老，何不能食？終日喜此，則嚴不以絕粒服氣以求長生之術乎［太上尊貴十六］文始傳稱老子與尹喜游天上，入九重白門，天帝見老子，喜拜。老命喜前禮拜，老子曰：太上尊貴，曰月光，太上在玉京山，道君猶不得住其上……臣笑曰：神仙傳云：老子即此世出日，生百年，後道家論云稱上玄之時，見天帝之尊貴不同此，道君見太上［五穀命遠十七］化胡經云：三皇時為人，皆不食，五穀之時，天生甘露，地生醴泉，食飲長生。中古之人，天生五穀，地出五味，食之延年。下古之人，壽不生短，地生百穀，人捕食之，多傷性，故嘗百穀以食兆民，於是三皇為草氣五味為漿，不能五穀生神明。臣笑曰：五符經云：三仙王告黃帝曰：人欲長壽者，不食五穀，百日大應。經曰：五穀奪命，道濁五臟，命促縮……腸中常屎……未詳老子何不嘗此而尚以五穀為人之腸乎［老子作佛十八］玄妙內篇云：老子……入清妙夫人口中，後剖左腋生，行七步，曰：天上天下，唯我為尊，於是乃有佛法。臣笑曰：化胡經云：老子化罽賓，一切奉佛，以問佛，天下變為佛……於時遣尹喜下生從佛，號曰阿難……老子復見於世，號曰迦葉……佛涅槃後，迦葉茶毗燒佛尸……玄妙經云：老子夜乘日精入清妙口中。……從脇入，出為服，從來入乃出，一眼而入反出（造天地經云：老子……左目為日……）
佛之法
道士［救苦體靈第十九］老子化胡經曰：我昔……救體靈身……上為佛師……經來東方……廣宣老子法……授其人……神化道陽……之時見道者……東方之天子……太上……臣笑曰：化胡經云：老子見……人……下多摧……曰迦葉［戒木枯死二十三］老子百八十戒重律云：若犯大重，白樹說之，則樹枯；向畜說之則畜死……臣笑曰：三張之術，天鬼之科，曰：左佩太極章，右佩昆吾鐵，指日則停暉，擲鬼千里血，又造黃神越章殺鬼，朱章殺人。或為塗炭齋者，黃土泥面，驢輾泥中，懸頭著柱，打拍使熟，自晉義熙中，道士王公期除打拍，而陸修靜猶以黃土泥額，反縛懸頭［服丹金色二十四］神仙金液經云：金液還丹，太上所

莊子天地篇成玄英疏引老子西昇經

……泥額反縛懸頭而已……）全高文226 釋玄光辯惑論（弘明集8）書目

*全三國文卷6 魏文帝敕豫州禁吏民往老子亭禱祝。即韓自化於

張……昔緯絳張之西化金色，又佛身黃金色者是道法驗也……改佛爲道二十九 妙真偈云：假令聲聞衆其數如恒沙，盡思共度量不能測道智。臣笑曰：此乃改法華佛智爲道智耳……前見道士陸修靜以靈寶經稱三文大字出于自然，本起法華，乃是羅什弟子僧肇改象之經治法華也……道士奉佛三十四 化胡經云：老子將尹喜燒香禮拜，共義于佛爲儀之禮空矣。又云：佛生何以晚，泥洹何以早，不見釋迦文，人之中大懊惱……道士合氣三十五 玄子曰……不嫉妬是可夜陰陽[illegible]。張去云：臣笑曰：臣年二十之時好道術，就觀學，先教臣黃書合氣三五七九男女交接之道，四目兩舌正對，行道在於丹田，有行者度厄延年……又見[illegible]……諸子爲道書三十六……化胡經云：老子在漢爲東方朔

22. 釋僧勔、難道論：班固漢書古今人九等，孔丘之徒爲上上，老氏出是豎李老之儔爲中上，較然可知是矣……故魏文之時悟也。黃初三年下敕云：告豫州刺史，老聃賢人，未宜先孔子。（續高僧傳30）

23. 釋道安、沙門入道識九事、道人出華人也（續高僧傳三十作行道人也）（法苑珠林61）

全隋文

9. 崔賾、答豫章王書：但慈旨抑揚，損上益下，江海所以稱王，丘陵爲之不逮（隋書隱逸崔廓傳）○東道康莊，在簪幘之子弟去，今髦隆未及壯年，謝靈早[illegible]楸，先蒲柳，明窗更劇，不覺細書之廢，[illegible]

20. 崔儦、署戶：不讀五千卷書者無得入此室（北史24崔逞傳：負恃才地，大署其戶）○魏澹、鷹賦：剛門惡犬，結肱畏鼓……毛衣屢改，厥色無常（初學記30 御覽926）

21. 王劭、舍利感應記：皇帝於此十月之內，每因食于齒下得舍利，皇后亦然，以銀帶符妖法之極一（者佛此、倚附）剝民課稅欺巧之極二（又宮殿寫出[illegible]化成[illegible]乃[illegible]中[illegible]而持此[illegible]及王公其次（？）[illegible]（？）[illegible]（？）[illegible]而已）

* Camouflage

盥水澡之一出示白髮……丟然劍劍常而無損（廣弘明集十七）
22. 王邵舍利感應記別錄：既婦者云……見一黑狗耿耳而前，於舍利塔前舒左股
屈右脚……唯舒右脚，像水悉次日曰去，又朝當時狗擺嘆。且舍利内先有趺，食攝狗，但
見一猛狗當下，死犬木吠鳴。今見此狗，乃至尊代佛搖尾，而亦之時，有男
女三十餘萬者，皆不識此狗，未知從何而來（廣弘明集十七）
23. 來和、上表自陳：早奉龍顔，自周代天和三年已來，至蒙陛下顧問，當時具
言至尊膺圖受命，光宅區宇……謹錄陛下龍潛之時，臣所言一得之語，報恩無所
恨……建德四年五月，周武帝在雲陽宮，謂臣曰……隋公相禄何如？臣報武帝曰：隋公是守節
人，可鎮一方……臣即於宮東南，奏聞陛下，謂臣：此語不忘。明年烏丸軌言于武帝曰：隋
公非人臣。帝尋以問臣，臣知帝有疑，臣詭報曰：是節臣，更無異相（隋書來和傳，北史89 藝術傳上）
24. 賀若弼：御授平陳七策。其一：請廣陵頓兵一萬，番代往來，陳人初見設備，後
以為常，及大兵南伐，不復疑也。其二：使兵緣江，時獵，人馬喧噪，及兵臨江，陳
人以為獵也……其五：塗戰船以黃，與枯荻同色，故陳人不預覺之……（北史68
本傳：平陳後，弼撰其畫策上之，謂為御授平陳七策，上弗省，曰：公欲發揚我名，我
不求名，公宜自載家傳）
32. 智顗淨土十疑論：經云：業力不可思議，一念即得生彼，不須疑遠。如人在
夢，身雖在床，而心意識遍至他方一切世界。○ 趙晉王召智顗書與告
別，曾聞之：痛民兒貝炭，與能容雖收，懸至卒蓋放其出家，唯一人不去，云主欲何人
增長妻子之愛，誰曾能房獨宿，聊說四壁，自撥山林，以此觀之出家難得

*羅氏前後紀文皆雕繪，蓋效宋子京之遺志，時以樊紹述降格為唐文體也
**另筆記

羅泌長源 路史（賦秋山[sic]彙評）

金堡道隱序并书

費光鄉序：以國自謂家能之文，欲為山谷，老於東坡，少以高甚，老雖至夜讀乃罷，而於以文何耶*

自序，加余該甚，上呈以還，尼於羲炎，以紹闕太史公，總子之也，甚不以得其詳，讓遂屈**疏以為蘇轍之古，儲請後人，亦徒以觀不云。

賦秋山路史總評，仁和布衣王呈瑞晉星甫（十九條，又路史剳政四條）路史句雕字斲，淹古通今。陳子龍：金堡參閱。

前紀 一、初三皇紀

……是生為像……（像正也，亦曰三像者，一曰元氣，而變化後比其形正之宜，其一地二者，以是後之亦地，亦以陽一而三之二者，云云是為第二也）太極者太一也

二、中三皇紀

粵有天皇是曰天靈（外紀云十二頭，號曰天靈）望獲強皆（以獲為名，以望為姓……）優贏三舌（十二頭）驤首蠡身（路記、三皇古帳）碧盧秃楬（丹壺記）……諸其所極（靈寶經云）提名摇後（提名，策名也。摇後，言其變化）○天皇氏逸［楊升庵曰：逸字是漢後語，云：然□叢忽宕口之逸。此字訓罹。後義為縱曰逸。蜿蜒[sic]按曰：遲緩可謂意門，不入正錄］地皇氏作……（東方協陰，與地偶貲（洞神經云云）……以爲之象，立乎中央，神化緣，唯虛其光（見文學子見書）……英浮沫，亦號年駁（三皇經云：三墳者以一策為一勿字末……古者後之人……如其之治……但云已兄草木未度，故之因以月生死辨時，以草木榮枯為策，讀崔敦禮鈔書，雖童兒識時其錄其策遂化策……太古之世，中國之俗，恐以此為歲同，斷不移者）

九頭紀：地皇氏逸，于是人皇，九男相像，長分九州（見洛書）。號泥號（姓愷，名胡，潛字文生，人面龍身九頭）驤首達腋（王藻云：亦臂也，今作搔腋）……羅民是紀（羅民地據，生而為后，大婦之後出此，又見春秋命曆敘）其位號名不

虛王、王不虛貴（文子。鶡冠子云九皇之制主不虛王云云）

三　循蜚紀

於予之路史而實是凡孔子之未嘗言者，予皆推極之，言予之所為實也，然無悖於聖人也……若先儒緣仁義以釋詩語，[illegible]以己之意見[illegible]，[illegible]而理之未[illegible]也……[illegible]而數，[illegible]擇證，是故擇證多矣，[illegible]予於此不能不然又然，而所以[illegible]於鬼物之道焉

四　因提紀　上

嗚呼山川設險，皆天地之所以限華夏也。[illegible]……[illegible]，皆天地之所以限東徼也。[illegible]，皆天地之所以限南徼也。[illegible]西瀚[illegible]沙之設，乎北，皆天地之所以[illegible]西而[illegible]北也。[illegible]於東，[illegible]於南，[illegible]流沙於西，[illegible]弱水於北，皆天地之所以四維也……[illegible]聖人一視同仁，[illegible]以實，是故人得其所[illegible]已矣……[illegible]之史[illegible]，[illegible]燧人而下[illegible]詳，燧人而上[illegible]不得而詳也……時政再而[illegible]，三世則百年矣……[illegible]三月而物治[illegible]，是以[illegible]之患。

五　因提紀　下

[illegible]之勢[illegible]也[illegible]不改，[illegible]之必上，重濁之必下，皆天地必然之勢也。[illegible]，此勢之必不改也。……[illegible]而已……[illegible]之禍，必曰[illegible]……[illegible]，[illegible]以此[illegible]人從之，[illegible]，不惟[illegible]之[illegible]性也，而[illegible]於不得而從之，以[illegible]仁[illegible]

以後揮此校本為之四十年於茲矣然猶不飫於文其光所不逮……今觀羅氏路史典要豐贍撰之詳稽覈表異點然其契於予心者又何多也 康熙九年 大丹

六 禪通紀 一

倉頡創文字……天為雨粟鬼為夜哭龍乃潛藏……文者依類而象其形文字於後乃不盡謂詐相蒙已而不合人法以去而不足以邦者後世秋穀哭詭魅也吾以信語……蓋憂大於前人而德善為寡

後紀 五 禪通紀 四 太昊紀上

……然知其所以不可不謀也……財者聚人之大本天地之所生人情之所不能免也……剖鼻饒口……今也操謫詭飾纖詐一以為難苟可以得之者弟以撰試而已不顧焉曰吾所以為道者不傳也其言甚未必為而為者常不言是衍之儒說甚深不若曾子之能廬也乃以之道以口累吾其不謀

二 禪通紀 太昊紀下

史皇氏……甚至所以之不可一日無主也……此非特太史公紀呂后之意……唐之儒史因之而升武后於本紀歐陽子不知其然乃以春秋之法所以著大惡而隱之歐陽子之言也聖人作經隱乎筆宥……豈唯曰婦人不得為男乎蓋尤懼寡必毀慶必改儒者必改不忠必改曾儒不能焉予竊之悠之常苦其不到後而視之國朝不改至吾行年四十所閱載籍無慮十百千萬卷所見所聞若所傳聞者眾矣竊嘆夫人之所為也而聖人者常以不得已而後為之

四 禪通紀 炎帝紀下

六 黃帝紀下

士之患恃於博而患於寡要而寡適千里睨道途而不審其歸茫於其父攀而惑其書於文辭也

十二 疏仡紀

有虞氏予之至略經載至詳予之至詳經載至略

卷十四〔疏仡紀〕〔夏后紀下〕

帝履癸是為桀……妹喜嬖焉……一笑百媚，而色衰少寵，好[illegible]，衣而男行，弁服劍帶，而喜縉[illegible]……卷之又詠……[illegible]云云（此紀等云桀見錄出云亡夏者桀于是大誅[illegible]也）

國名紀 八卷

發揮

一

問名氏辨。世言孔子之謚文宣王，而不知[illegible]陵王子哀之[illegible]亦以文宣……畢史有文[illegible]謨[illegible]……而蓮室[illegible]為陰太長……崇弘生儀理為十一，張良為九，方張散王玄法為八……王羲之仕陰健，張華之佐燕營陰，鍾[illegible]降虜為余數人，亦非當時好事者之援引耶

三

若以異端為正。世之所謂異端者，聖人之道皆然。[illegible]異端而聖人之道愈著矣，以異端而[illegible]亦異端而[illegible]也矣

四

佛之本無迷天道。當時史記謂佛書拾名之[illegible]於天戒何以避不錄。然他史則俗士佈於佛者一時高論之說，而設之耶

五

辯不平以葬名。出於不顯重君之代，君子曰為毒父之謀矣

六

開說書。夫據書作何紀，禁約詩書之類模仿出於紀等。例摭九州之據，果為[illegible]……[illegible]地[illegible]……付之如是，而謂禁止如是

餘論

一

野叉譯鬼魅，亦云羅剎也……又釋氏所繪以佛像從者，遂以佛國之比邱當[illegible]也

二

題跋類、淳熙十四年正月乙卯癸帝外史廬陵羅泌書

四

從古不可為史、從古之為史，後世所以李延壽之造南北史為野史也，稱王玄謨為新調叡言强猛勇了，反作北史改稱［慕容紹宗獄稱佳而勝了］

陳澧　東塾集

一

校毛傳也字說：毛詩傳以一字訓一字者，惟於發聲之詞用也字，毛傳上經累至數十字，然亦不用也字，此傳例也，而今本則不盡然矣……是以鄭箋出，而後人因箋改傳，以傳無也字者以箋文增之，以附經之下，然毛傳遂失其舊，鄭箋為箋，每用也字，頗為陳說耳

戈戟圖說：考工記之戈戟，程易田通藝錄所定之圖，得之矣……鄭君……以漢時句孑戟當古之戈，以漢時之三鋒戟當古之戟。然鄭所謂句孑戟實記之戟也，所謂三鋒戟則記所無也

廣州音說：廣州方音合於隋唐韻書切語，為他方所不及者約有數端……平上去入四聲各有一清一濁，他方之音多不能分上去入之清濁，如平聲邕容一清一濁，處處能分，上擁勇、去雍用、入郁育亦皆一清一濁，則多不能分矣（福建人能分去入之清濁，而上聲清濁則似不分）而廣音四聲皆分清濁，截然不紊，其善一也。上聲之濁音他方多誤讀為去聲，惟廣音不誤……如孝弟之弟去聲，兄弟之弟上聲，濁音；鄭重之重去聲，輕重之重上聲，濁音……其善二也……朱子云四方聲音多訛，卻是廣中人說得聲音尚好（語類138）此余所以創作也

8 [illegible]古[illegible]詩人年[illegible]中[illegible]四。或云[illegible]作者[illegible]思[illegible]文[illegible]之
[illegible]云云[illegible]不[illegible]以[illegible]攻[illegible]之為[illegible]也

8 熙朝新語 卷十一 乾隆甲戌科首題[illegible]之[illegible]也[illegible]用
余金 騰一日而九迴句者[illegible]上以[illegible]云[illegible]用[illegible]

[illegible]左傳……[illegible]二[illegible]六中[illegible]有[illegible]六句也……[illegible]文云[illegible]字[illegible]
一[illegible]六[illegible]讀[illegible]字[illegible]位[illegible]……為二十六[illegible]六中[illegible]六十[illegible]……
[illegible]六中六[illegible]是[illegible]三[illegible]六句[illegible]三[illegible]
六句[illegible]字為[illegible]位[illegible]三千[illegible]六十[illegible]

科場議一 [illegible]文[illegible]時文為經學之[illegible]文字之[illegible]
經學[illegible]中之[illegible]文字[illegible]中之[illegible]也……時文之弊有二 代古人語氣 不能引秦漢以後之書
不能引秦漢以後之書 是為時文者[illegible]不讀書……破題承題[illegible]
……[illegible]文字[illegible] ○ 科場議三 三場
當重第一場[illegible]二場三場當之重[illegible]

書大學[illegible] [illegible]洋人之新說[illegible]以[illegible]文[illegible]說也

書紀文達沈氏四聲考後 至但知四聲[illegible]不知韻[illegible]也[illegible]沈約[illegible]
一[illegible]陸氏切韻[illegible]說[illegible]陸氏自序云[illegible]
[illegible]沈氏[illegible]之學不同[illegible]……不及沈氏[illegible]文[illegible]乃云[illegible]
[illegible]

書海國圖志後呈張南山先生……[illegible]……[illegible]議[illegible]以夷攻夷之
說也……[illegible]俄羅斯米利堅[illegible]法[illegible]攻[illegible]……[illegible]順中[illegible]……
議款篇……[illegible]之烟[illegible]中國吸烟但耗中國之財不能致[illegible]中國
禁烟[illegible]中國之人亦不能[illegible]……又不勸人戒烟不勸出結不[illegible]
[illegible]攻擊[illegible]之[illegible]以[illegible]不許[illegible]以[illegible]於外夷……[illegible]……[illegible]亦斷不
能犯順

設佛[illegible]說 中國語順 外國語倒 佛氏書[illegible]般若波羅蜜[illegible]云如是我聞[illegible]
云我聞如是也[illegible]如是[illegible]如是二字[illegible]

此論中特支學評一的序、利見之方的特支去吳宓以運子長君孫湯且君西洋及書共讀，[illegible]因欲古人[illegible]說長於西洋[illegible]東[illegible]余[illegible]告此文途以運子[illegible]人[illegible]合文選[illegible]也

云何應住 [illegible]云何住……佛言……應如是住……[illegible]說住與降伏[illegible]是云如是……中國[illegible]如是二字[illegible]指上文，佛書[illegible]指下文……[illegible]不識文家[illegible]說如是二字[illegible]降伏[illegible]也

記師說、[illegible]辛丑正月[illegible]會試[illegible]陳先生鍾[illegible][illegible]東[illegible]曰此[illegible][illegible]人[illegible]也 ○ 又記師說、[illegible]先生[illegible]廣東[illegible]以[illegible]桂[illegible]之先生[illegible]先生[illegible]不可不讀[illegible]又[illegible]學[illegible]此二十[illegible]

三

送延陵鄭[illegible]都序、記其一說曰：西洋人好利，東洋人好名；唐人好利，宋人好名；元人好利，明人好名；今人好利[illegible]以[illegible]相[illegible]而已[illegible]之[illegible]大[illegible]

送韓螺山客人序、詩人也[illegible]……[illegible]曰[illegible]而[illegible]此[illegible]螺山曰：愛金必愛罵，愛金而不愛罵，者不可與[illegible]不愛罵也

送吳子[illegible]太史序、[illegible]精[illegible]……[illegible]之[illegible]曰[illegible]學[illegible]用[illegible]文[illegible]作何用耶[illegible]士人精神[illegible]

樊[illegible]先生論語注[illegible]序 毛西河[illegible]不[illegible]學"訓""[illegible]"[illegible]曰[illegible]學[illegible]此訓[illegible]子之[illegible]西河之[illegible]也

趙文山[illegible]刊誤序 [illegible]友鄭[illegible]告余[illegible]上[illegible]下二[illegible]此[illegible]之[illegible]余讀之[illegible]城門[illegible]……又[illegible]之[illegible]

四

跋文選南宋贛州本：[illegible]之淳熙辛丑刻本[illegible]尤氏本[illegible]也[illegible]台[illegible]也[illegible]李[illegible]太史[illegible]不[illegible]太[illegible]晚[illegible]本[illegible]中[illegible]人知[illegible]古文[illegible]

案此本卷首無日上卷[illegible]日二字乃李善注孔叢中補注也 古本何貴如此

跋古詩：[illegible]能讚[illegible]古詩紀中有一條云陸機擬古[illegible]於陳季立 [illegible]與陳同時未知

二人誰先得此說也 亭林論古詩紀則言竊陳季立說而亡之云云 古音書但云[illegible]季立

第二句[illegible]能有是

跋建陽志：讀高祖云云 集中有此種書……何嘗見汪氏之說 不知何以獨無異其[illegible]之說

理致如此

跋里開[illegible]跋：時俗以[illegible]四字[illegible]綠[illegible]於外[illegible]說[illegible]頗為詳

跋[illegible]志書[illegible]……以此為壙中之石是也 石本一尺八寸廣七寸[illegible]短小為是

[illegible]之於[illegible]此於中之耳……凡古人文集[illegible]中條云某[illegible]未必刻石納於壙中……以古人

之從行功業文集之[illegible]之納於壙中者[illegible]於[illegible]卿者讀之耳……故其理宜簡而文

不必多……至誌從行功業文章宜立碑碣

惠山拄杖二字跋……其文云松在木理若十步外不知也 某[illegible]會而相從理為君特……

其[illegible]二篆為李陽冰書無疑也……宋人之學自為可貴

跋王偉甫書：一字不知謂古人所不見之謂 以前字所許君即據字形以說字

誼……許云主鐙中火主也 从丶 象形 丶亦聲 [illegible]以為主者 以其在鐙中為鐙之主故也 是主實之字 其為主字之本誼 然主實之字釋於前字而鐙主之以丶象

形於古字从丶 丶而許君即解為火主 不必及主實之誼矣（附王宗[illegible]誅某[illegible]之

之境外獨鳴林中[illegible]來[illegible]並問[illegible]及於此[illegible]……[illegible]之自[illegible]……[illegible]不休）

跋戴子高書：[illegible]讀二氏書於諸儒之說於二氏不能辨其異 讀誦者費時不

如讀我書矣……自唐以後不獨儒者混於佛 佛亦混於儒……唐以前多[illegible]儒 唐

以後於諸儒[illegible]出家時固嘗讀儒書矣……[illegible]儒口心平得之於佛……道

亦然是也云……此言儒者之言[illegible]……[illegible]云不可說其字字即經[illegible]……此二語

[illegible]為學術流變之大約 自唐以後儒者自慚其學之粗而驚於精微 佛者自知

8 葛樹文集 6 答友人論學書：「梅君云為學當以守之以約，為先守之以學，非此學並約也」見所學卓也，比之程子所本不可以為出于程子而廢也

至學之衰敗而依於純正理學，西方之人向東則東方之人向西，勢必相遇
與陳蘭甫書：見所謂東塾讀書記，向當豐之此人詩多因時紙上，豐宜何為其讀書天蓋口此張於紙上，豐其是[illegible]二十六是
與黃芑香書：昔時讀小雅，見倫其脊之語……此古作者之法……倫者今日學生常談所謂層次也，脊者所謂主意也……為之於文章則為其文，蓋其言者所載不止一言，然後有所歸，猶人身不止一骨而有脊骨在……言不止一言而言之有本有先後，其前後次序之為其倫次，即止其一言而一意言之不能盡，於是有條理，未又從其倫次
與王峻之書：[illegible]……其友人傳說古文四句訣云：「筋之接，脈之接，根句之生」，若是未達，然性未的，是其訣則條之，句此其言而為文也
與王峻之書：博約二字不可偏廢，……然考博學詳說，時至今中國已將反說約矣，[illegible]……讀記多為之說，博者譯者精要會約之所已約者，荀子曰：「以淺持博」，此所謂博而約之說也，約而不知之說也 8

五

梁南溟傳：道光十二年，河主考程春海先生策問，張學生者，番禺侯君模欲曰讀書隨處而不得，私以為程春海故作是　　侯君模……名康
二侯傳：至是其南生動人……旁搜群籍，成兆補注三國志，補注隋以前諸史學，因以補代職，所以補後漢書藝文志，南北史，則天地人三者之學，說者未可得是，多書為精，取兩代者
國朝日晷銘……鳥事銅體嘆且默也　說外求鐘表
拱北樓時辰香漏，古刻漏法用水，實良久莫于乘金不詳
翁文端公神道碑銘：常生陳澧曰：漢儒說經如治田得米，宋儒之說如炊米為飯，其為用重也

六

張溫伊初文　注信宜訓導吳君蘭修著論曰：「與宮之腥片而開導君，其於淺之曰所當續議，說為勤，限是我，陰險者曰：君宜陰於君之說矣」

*以 凌廷堪校禮堂文集七 寄書齋畢鏡師六十生日之三 見今22卷 年先生家老堂書

顧炎武 亭林文集

一

郡縣論一 知封建之所以變而為郡縣，則知郡縣之敝而將復變，然則將復變而為封建乎？曰不能。有聖人起，寓封建之意于郡縣之中而天下治矣……蓋不謂秦以孤立而亡也，不知秦之亡不亡于封建也，封建之廢固自周衰之日而不自於秦也。封建之廢非一日之故也 ○ 吾乎蒙而明之，言今日天下之復古封建而變為封建者，郡縣之敝，吏胥窟穴其中，以是傳之子孫，以是傳之

生員論中 廢天下之生員而官府之政清，廢天下之生員而百姓之困蘇，廢天下之生員而門戶之習除，廢天下之生員而用世之材出。今天下之出入公門以撓官府之政者，生員也；倚勢以武斷於鄉里者，生員也；與胥吏為緣，甚有身自為胥吏者，生員也；官府一拂其意，則群起而譁者，生員也；把持官府之陰事而與之為市者，生員也……上之人欲治之而不可治也，欲鋤之而不可鋤也，小有所加，則曰是殺士也，坑儒也……天下之病民者有三，曰鄉宦，曰生員，曰吏胥……天下之患莫大乎聚五方不相識之人而教之為朋黨。生員之在天下，近或數百千里，遠或萬里，語言不同，姓名不通，而一登科第，則有所謂主考官者，謂之座師；有所謂同考官者，謂之房師；同榜之士，謂之同年；同年之子，謂之年姪；座師房師之子，謂之世兄；座師房師之謂我，謂之門生；而門生所取中者，謂之門孫；門孫之謂其師之師，謂之太老師。朋比膠固，牢不可解

二

金石文字記序 及讀歐陽公集古錄，乃知其事多與史書相證明，可以闡幽表微，補闕正誤，不但詞翰之工而已……蓋以懷古之癖，歷覽山川……惜寫氈墨之師，鄙於山林積寫之富

鈔書自序 先曾祖云：余所蓄書求其易見之而已，有鏤版輟軸之工不如何好也……先祖曰：著書不如鈔書……至於今代而著書之人幾滿天下，則有盜古人之書而為自作者矣，是故得明人書百卷，不如宋人書一卷也

*子卷の之人書二

8元書影稿13亦曰姦雄詩序：高明公又言之四海之以朋比[illegible]詩 是於普[illegible]給天下地[illegible]院而介於同[illegible]之右[illegible]文[illegible]擬詩 西京[illegible]之值之定於改制[illegible]於時[illegible]雜依

~~友人張[illegible]~~

西安府儒學碑目序：今之君子生三代以後[illegible]不[illegible]而欲搜古人之論以閱覽前世之文郡邑之間[illegible]好古命而之墨之貴業何者不以不取以諸氏[illegible]為當已而因其或碑在四門之外去邑數十里而隸吏一出村之騷然[illegible]之雞豚亦亡以供其饒故匠者有事於家椎鑿以去碑為甚又或在深山窮谷而政令之煩時是而空求墨拓地使什百之人隸吏等亦以其碑為害其而或又不得之於是乎毀之際者而毀之以絕其禍

廣宋遺民錄序：莊生有云……見似人者而喜矣。余嘗游覽於山之東西、河之南北二十餘年，而其人益以不似。及問之大江以南，昔時所稱魁梧丈夫者，亦且改形換骨，學為不似之人

[illegible]徐氏族譜序：予讀唐書[illegible]之說曰山東人尚門戶更相誇尚隋上表[illegible]之於張沛曰山東人但求於婚姻[illegible]晚代以來[illegible]婚之[illegible]之實於[illegible]時[illegible]是以[illegible]蓋嫌以為難[illegible]誇民之俗有三：一曰通[illegible]，二曰[illegible]，三曰評[illegible]

三

與友人論學書：*竊歎夫百餘年以來之為學者，往往言心言性，而茫乎不得其解也。命與仁，夫子之所罕言也；性與天道，子貢之所未得聞也……聖人之所以為學者，何其平易而可循也……今之君子則不然……舍多學而識，以求一貫之方……是故性也命也天也，夫子之所罕言，而今之君子之所恆言也；出處去就辭受取與之辨，孔子孟子之所恆言，而今之君子所罕言也……以無本之人而講空虛之學

與友人論易書：孔子之說詩，猶夫子之傳易也。後人之說易也，必以一人一事當之，此所謂適之論，豈所望學者舉一隅而以三隅反乎？不然以九四或躍之文論之，舜禹之登庸，伊尹之就湯，周公之攝政，孔子之歷聘，皆可以當之，而何必若某一人……是故盡天下之法皆可以位易，而盡天下之位易之法不足以盡易*

之故人詩自入出，亦語稍有法度，苦藝穩而強附之定如是……欲速求以名家遂陷之以無經師之承學問之以白沙陽明之語錄，時欲效之者，以其簡而取之易也。至中人以上集其對子為詩，而今日之詩亦可以不學而作矣。〇見詩之語錄之例，惟九精深

卷李湘洲云：碑中鄉於李君因學復古大疏萬物……以餅學[illegible]空谷傳真學之樂府反不以南歸為：修史之難，易為前朝舊事之遺……諸史之中文史最為……以至自明而[illegible]矣……一人作而諸家不能斷言之，同時而至謬誤[illegible] 〇又[illegible]大臣者以蓋其果不可以為修史宜之[illegible]……又其實者，各為專書，[illegible]實錄等之小說為世者以充煙墨[illegible]人皆於明史以西第一書矣……[illegible]以之動為果然，終於[illegible]而已

卷四一南書錄：……已而以稱[illegible]張視明深得其大旨，危唐之語陵律而有韓安[illegible]以[illegible]趙虞[illegible]此又一時也……惟[illegible]以大[illegible]九[illegible]而已……[illegible]之[illegible]日累[illegible]之[illegible]覺[illegible]碑求[illegible]詩何云[illegible]此[illegible]人[illegible]之[illegible]元[illegible]而[illegible]以[illegible]之[illegible]……[illegible]以為[illegible]地也

卷施愚山云：理學之[illegible]宋人[illegible]之所謂理學[illegible]也[illegible]十年[illegible]也……今之所謂理學[illegible]之[illegible]語錄[illegible]……[illegible]人之語錄[illegible]人之語錄而[illegible]此之[illegible]

卷李星來云：今[illegible]宋[illegible]詞[illegible]之雜[illegible]清之[illegible]乃中唐之[illegible]之[illegible]於[illegible]中之[illegible]史[illegible]中[illegible]以[illegible]而[illegible]之[illegible]

卷李[illegible]云：[illegible]李君中[illegible]為上[illegible]

題

郭忠恕撲自身楚諸自裁……故西延反因緣坐殺出之名為洋溢字之地……名之為累一至於斯……書曰君子疾沒世而名不稱何能曰君子何求於沒世之名人何求於名哉之名之以沒身已矣……據郭溝池以為固甲兵以為衛米粟以為養以為守……自宋太祖謂曹國遺事之說一朝而見撥之於是乎整飭郡縣而守之，於是完邑全家不能守郡亦不能撥而椎埋攻剽之徒乃竄保於山中於是乎白晝之商旅斃院之室姦民若日其草之所不理者之所託縱者其不為我藏盜匪擾攘之難者其於分阻據守之地而藝根錮固不可得其要略者讀書論世而不及此，臣以為無招募之人留其家

四

因篤

答李子德書：三代、六經之音失其傳也久矣，其文之存於世者多後人所不能通，以其不能通而輒以今世之音改之，於是乎有改經之病，始自唐明皇改尚書【開元十三年敕曰：洪範無偏無頗，遵王之義，改頗為陂】，而不知古人之讀義為我……易象傳：鼎耳革，失其義也；覆公餗，信如何也。禮記表記：仁者右也，道者左也；仁者人也，道者義也。是義之讀為我，而其見於他書者遂不可勝紀也……易漸上九：鴻漸於陸，其羽可用為儀。范諤昌改陸為逵，朱子謂以韻讀之良是，而不知古人讀儀為俄，不與逵為韻也。小過上六：弗遇過之，飛鳥離之……古讀離為羅……雜卦傳：晉，晝也；明夷，誅也……古人讀晝為注……史記龜策傳：雷電將之，風雨迎之，流水行之，侯王有德，乃得當之……古人讀迎為昂……莊子：不將不迎，應而不藏，故能勝物而不傷……隋書樂志沈約歌青帝辭：高宗望至，笙鏞並下，匪惟七百，世綿綿古。今本改古為始，不知長世綿綿乃九歌之辭，而古人讀下為戶……為據以冀之宗室，鏞下陪臣之所為壁也……李白日夕山中忽然有懷詩：久臥名山雲，遂為名山客……素心自此得，真趣非外借。今本改借為惜，杜甫鄭典設自施州歸詩同，不知廣韻二十二昔部元有借字，而傷美物之遂化，怨浮齡之如借，已先見於謝靈運山居賦矣……不知今人之音不同乎古也，而改古人之文以就之，可不謂之大惑乎

8周語又見蔣山傭殘稿卷三答潘次耕

節另云梨州晚村一代豪傑之徵於人不可及也］

答子德書：某年臨上之前之事，以病廢之來，必見在當今子謂陳哉，當列者當以為太過，然為貝乃甚知鄙懷，不得全其志耳，而某亦不自之謂乎［蔣山傭殘稿卷三此書有另

答子德書：接讀來詩，彌增愧悚，名之與身為仇，古人有之，然則正之以家門舊之謀，而受其愛憎名之禍，未必不由於此也。且仆材之休不能如子長名之高，乃欲攝吾以加士大夫……是皆今人標榜之習……頃某自今以往，不復挂名於本書之首，而以全之者大矣［蔣山傭殘稿卷二此書有另一節，末云：關中人述周衍生（注字）之言曰：立生自館髮，吾可以何又力勤中學為詩之以前，富貴是遺，何至此，猶為男子之志，縉語之云，分能斷書甚者為得全，故某之計，而必據之，改用予已死，照吾晚節，問必夫志之律矣

與潘次耕：著述之家，最不利乎以未定之書傳於其人……至如劉牧也，良心不忍人以文章人之人，速於朱子之緣於其名號也，此之者……自古能有終才，如不及年，比年字似錯過不復事論，所以繼絕學為守

答次耕書：當此之時，惟退惟拙，可以免患

與次耕書：於吾為海闕之中一旦為高樓之婿，手無累之跡，隨然共意而度世，而宜出於遠身之時，而依原巢枝勤之，致之何能乎也［蔣山傭殘稿卷三此文又有當曰館縱口而言，知衛吾才難不可］自今以往，當思中材而涉末流之戒，處鈍守拙，孝標策事，無侈博聞，明遠為文，常多累句，務令聲名漸減，物緣漸疏，庶幾免於今之世矣，若夫不登權門，不涉利路，是又不待吾言之贅也

與李中孚書：能之遂思謀為朱子祠堂……傳為而已，不復再起書院［蔣山傭殘稿卷一此處另有數句：比時民處不美，若其餘房一二，自從為姚情之論耳］

與李中孚書：追云畏死者於吾亦嘗之，然以為生者言之，乃以仁者不可以死可以無死而死之，不可以求生害仁者。子曰有殺身以成仁，而死者也，聖人何以能不必仁而死？蓋此時也，時行則行，而不膠於一途。孟子曰：大人者，言不必信，行不必果，於是乃免死之覺

七）應[illegible]州[illegible]論文[illegible]之劄

周[illegible]書來云[illegible]古人不以為然也[illegible]所[illegible]避[illegible]小[illegible]全[illegible]他日[illegible]之來不[illegible]如[illegible]料[illegible]一不移[illegible]為[illegible]之[illegible]不[illegible]於通人矣

汪[illegible]長書 筋力衰[illegible]山川細[illegible]東州[illegible]頭來之日

與周[illegible]書 [illegible]之人[illegible]之[illegible]乃[illegible]紙……[illegible]之不亡

[illegible]人書 二[illegible]人[illegible]也[illegible]除[illegible]并[illegible]之外也六十四卦三百八十四爻[illegible]以告人[illegible] ○三孔子之刪述六經[illegible]伊尹[illegible]之[illegible]也……[illegible]六經之[illegible]一切不[illegible] ○四詩三百篇[illegible]古人之[illegible]經[illegible]不[illegible]經[illegible] ○五男子[illegible]以[illegible]平時之[illegible]不同孔子之[illegible]以[illegible]之[illegible]曰[illegible]之[illegible]不以為[illegible]之也不以為[illegible]孔子[illegible]以為[illegible]之時也[illegible]曰[illegible]之[illegible]一日之周[illegible]乃不[illegible] ○七[illegible]中之[illegible]時之[illegible]也 ○八人日[illegible]一[illegible]一[illegible] ○十[illegible]人[illegible]人人之[illegible]出入[illegible]人人[illegible]之日[illegible]以[illegible]已[illegible]之[illegible]已[illegible]又[illegible]古人[illegible]不[illegible]日[illegible]又[illegible]之以[illegible] ○十二[illegible]學[illegible]人[illegible]不[illegible]一二[illegible]文字[illegible]又[illegible]不如不[illegible]以[illegible]平日[illegible]不[illegible]之人[illegible] ○[illegible]之[illegible]之[illegible] ○十七男[illegible]之[illegible]男文[illegible]中[illegible]二字 ○二十[illegible]男[illegible]文集以

求名之學出於人之詐之而陷井也若更為之序豈不謬之以古來經世之學謂猶子及此之言而不拒彼說以〇井為安宅也是已甚矣○二十一 郝京朱以七十卷之說為袁末形強之弱之便堪書於牢中而長安臨邊以郝京朱引陳說地象絕之語以為新子無此說語要之書年前若京朱之待要之書年前之本也○二十三 韓文公為文人之雄講不得為講師○二十四 謂東畫出狂人一薦之而不出吾名薦者以其不出所謂約文者也○二十五 君子之為學以明道也以救世也徒以詩文而已所謂雕蟲篆刻亦何益哉

五

五臺山記：考佛書之清涼山在後世之時……吾以為（為）人心陷溺之久隨其人之生而情所不能自拔蓋華嚴之言以為佛經之地如五臺山者而要之不合四民出沒於無從之者設於州里之中者故而不可禁也

書吳潘二子事：云湖州莊氏莊廷鑨目雙盲不甚通曉古今以史遷有左丘失明乃著國語之說購得舊朱國禎之稿……凡百餘帙皆刻其諱語……莊氏既去多浙人以史事往之持而然之昔之所聞者以告

六

廣師：學究天人確乎不拔吾不如王寅旭……蕭然（然）物外自得天機吾不如傅青主……博聞強記群書之府吾不如吳任臣文章爾雅宅心和厚吾不如朱錫鬯……

規友人納妾書：董子曰君子甚愛氣而謹遊于房……炎武年五十九未有繼嗣在太原遇傅青主浼之診脈云尚可得子勸令置妾……不一二年而眾疾交侵始思董子之言而瞿然自悔立遣之即出而嫁之嘗與張稷若言青主之為人大雅君子也稷若曰豈有勸六十老人娶妾而可以為君子者乎愚無以應也［按此備錄稷若一與王山史］

亭林餘集

與潘次耕札：如炎武者其在宋元之間亦卑卑不足數而當今之世友朋之人皆已以泰山北斗而已泰然處之○又：原一甥自關中云欲延次耕同住……且恐北人情日諂而彼波所貴實

不在

[illegible]多[illegible]錢遵王一二學，而士以之[illegible]蕭[illegible]同[illegible]不能過[illegible]以六十四之[illegible]主[illegible]見[illegible]蟫[illegible]人[illegible]目[illegible]之乃懂[illegible]自覺而已說次耕以[illegible]依[illegible]之[illegible]……次耕之[illegible]奴[illegible]不[illegible]讀書為學[illegible]出[illegible]……[illegible]次耕學友[illegible]之戰[illegible]也[illegible]迴[illegible]以[illegible]詩[illegible]

[illegible]山傭[illegible]稿

一

記[illegible]先生語 辛亥[illegible]十一日[illegible]先生招同[illegible]一飲[illegible]余[illegible]人[illegible]先生[illegible]……[illegible]以[illegible]此[illegible]人[illegible]……[illegible]羅[illegible]一[illegible]太[illegible]

學林[illegible]

[illegible]手札、[illegible]……陳[illegible]又、[illegible]十一[illegible]日[illegible]比[illegible]三[illegible]……[illegible]王之銘。[illegible]宗師作之

[illegible]李中[illegible]手札、[illegible]內[illegible]外用[illegible]也……是[illegible]用[illegible]而[illegible]用之（二[illegible]十六[illegible]）

兼和牧齋隨園道中詩之四：「北山移文[illegible]甚，[illegible]江陵」[illegible]之人，其詩云：「[illegible]時[illegible]」
[illegible]時兄子雖[illegible]王[illegible]作全詩如下云[illegible]張太岳、江陵[illegible]

張居正叔大　張太岳文集

凡例：「余所綜纂，即東湖之采[illegible]，經手之權衡之鑒資……古人所謂知我罪我，先公之志在於斯乎……」懋修

一

七賢詠：「余讀晉史七賢傳，慨然想見其為人……今之談七賢者……謂其累名教，[illegible]晉室之先，所謂以小人之心度君子之腹……值禪代之際，[illegible]之際……[illegible]於[illegible]溷之中，[illegible]涅而不緇者也……七子[illegible]」

二

薦[illegible]文[illegible]四駿圖四首：龍駒（……曾當第一等[illegible]指揮[illegible]等）[illegible]（……曾當第一等[illegible]指揮[illegible]不[illegible]等）[illegible]（……曾當一等[illegible]一等[illegible]等）[illegible]（……[illegible]一等指揮[illegible]等）

四

恭紀聖德中外十八首：宵衣勤政[illegible]
[illegible]
[illegible]

六

[illegible]　十二策應試作　[illegible]
[illegible]

七

少師李肅徐相公七十壽序：「自[illegible]以往，應為[illegible]中[illegible]未有如之者也[illegible]次第[illegible]」（懋修[illegible]許[illegible]先生[illegible]為徐師[illegible]師之[illegible]）
送李[illegible]序：「余自總角[illegible]……」[illegible]
[illegible]
[illegible]

[illegible]不湊巧[illegible]……[illegible]大內大一[illegible]中行……[illegible]江陵大[illegible]公[illegible]江陵[illegible]公[illegible]學士[illegible]江陵[illegible]學士[illegible]江陵[illegible]

[illegible]以為[illegible]

八

種蓮子[illegible]以為[illegible]

[illegible]

[illegible]也

九

司[illegible]作[illegible]以勤[illegible]呼為大[illegible]……[illegible]先生[illegible]以[illegible]……[illegible]（[illegible]）

十一

曹大家女誡。[illegible]張居正[illegible]。家字讀作姑字……女誡是教誡女人的說話、序是說作女誡的原由……此書只是[illegible]

十五

葬地說（[illegible]人[illegible]也）之云葬地能使人禍福……[illegible]……人[illegible]神作禍福[illegible]……以為祖考之神靈不安者是也……[illegible]為子孫[illegible]長久[illegible]為人[illegible]

[illegible]大學士[illegible] [illegible]老人[illegible]上月[illegible]
[illegible]江陵[illegible]

……人曰家之興替由係于葬之吉凶，則人之避凶而趨吉者恆取必於地而已，又為用作
其為其追安隱禍福之所由係于地者，彼葬之者又得而行之矣。……陰陽家謂無益於
死者而不可避也，何況于地乎？上古之人死則委之于壑。……至於後世之代，人亦欲其貴其財，其
崇其禄其壽其富其壽其子孫，皆葬地是又親為之求擇者之所致也，則謂之曰……後來
根理既以此。……西方之俗不從其化，彼諸國人亦欲其貴其財也，又從而之乎？……惠氏之說
于郭璞。……今者至於何教，何蘭芳皆曰術謂之未必可也，其所以為人之情則然也。欲以
避凶趨吉，其又何為者耶？遂者云：地與居，其家之右者，楊之理乎？江右之送葬者，故人謂
理不揚，何之理之說果可用耶？……又何之於為人謀而執于其為謀乎？曰地可
選而不可求，以人而擇選之所以。……夫地之美者，以生氣生於地也，故物之根水
于林樹，其旨亦同，生氣也。……然此傳其說者不得其說，不驗者自傳，然苟有之說不出于
人而勝於中之談獨存乎？

十七

張居正《講大寶箴記》：萬曆四年二月二十九日，上於文華殿講誦《大寶箴》。先是上以
《大寶箴》為古今帝王格言，因要臣正書其格言以進。……是日……召至御座前，上親手
寫來《大寶箴》一冊，面授臣正，又覆冊于前，讀之一遍，背誦一過，一字不差。
張居正《謝賜記》：……上曰：先生費心要寫，朕時已誦了，乃呼臣生
與之：「親閱如何？」……以臣之命，不肖曰：「此先生之家傳者……朕心甚悅，將賜。」……先君持誦
其輸，……即此所謂兩者之至者也。

十八

甘受和，白受采，忠信之人可以學禮。……言味出於中味，色出於本色，白亦五味之一也，甘受味
白亦五色之一也，故受色。……曰：甘受和，白受采。○陸象山云：唐宋諸老之學謂之觀
其大，近世何為諫議之說，唯華陽之說甚為精緻。……華之時華陽雖已不存，然其為
其要略言之而傳于世者，惟伊尹學則可業，可以益精至於周公，稽覽多矣。○回想

8 蔣湘南七經樓文鈔三 再書史記六國表後 秦人之[illegible]天下不治不為罪[illegible]不治不為功，首功有二大端：一曰[illegible]，一曰匹夫得為天子。二者[illegible]之[illegible]也 4 [illegible]然[illegible]而[illegible]也于何知之[illegible]之[illegible]知之[illegible]以[illegible]（[illegible]三、[illegible]）[illegible]之功不[illegible]

[illegible]人之氣[illegible]力少壯[illegible]收功之[illegible]人[illegible]以[illegible]不能[illegible]以[illegible]不能[illegible]之[illegible]以[illegible]之[illegible] ○ [illegible]以為[illegible]人[illegible]以[illegible]

[illegible]以[illegible]以[illegible]也[illegible]也[illegible]之[illegible]之[illegible]以[illegible]之[illegible]之[illegible]以[illegible]之[illegible]也[illegible]以[illegible]人[illegible]以為[illegible]也 ○ 三代[illegible]之[illegible]也[illegible]以為[illegible]三代之[illegible]以[illegible]以[illegible]仁[illegible]用[illegible]人[illegible]也[illegible]

人之罪不[illegible]（[illegible]不[illegible]一[illegible]）

○立嫡以長不以賢也 [illegible]……[illegible]……晉武帝從衛瓘之言 [illegible]……[illegible]

二王[illegible]何地，不以社稷為重，而徇於長幼之情 [illegible] ○或云大臣子弟 [illegible]

[illegible] 以本出人 [illegible] 重門第…… [illegible]

[illegible] 大臣子弟一人 [illegible]

[illegible] 進士一科…… [illegible]

[illegible] ○ [illegible]

[illegible]

[illegible]

[illegible] ○人之 [illegible]

[illegible] ○ [illegible]

是以拙為巧也 [illegible] 以工 [illegible]

之資 [illegible] 以忠為詐也 嗚呼以工拙巧 [illegible] ……以詐為詐 [illegible]

[illegible] ○ [illegible]

[illegible] ○ [illegible] ○ [illegible]

[illegible] 數人 ○ 水銀…… [illegible]

二十一

[illegible]

[illegible]

之并[illegible]從人[illegible]為[illegible]也[illegible]會[illegible]煩[illegible]
[illegible]為乾[illegible]求[illegible]長保[illegible]
[illegible]仲[illegible]
……以[illegible]也

薦[illegible]四人[illegible]宗[illegible]中……[illegible]以為[illegible]
[illegible]一切[illegible]之不[illegible]
薦[illegible]功名……[illegible]
薦[illegible]以[illegible]之
之[illegible]人[illegible]以為[illegible]
[illegible]以[illegible]
薦[illegible]以[illegible]
薦[illegible]九江[illegible]不[illegible]
[illegible]
薦[illegible]以[illegible]
[illegible]……[illegible]中[illegible]也
薦[illegible]人[illegible]以[illegible]
[illegible]人[illegible]
薦[illegible]以[illegible]……[illegible]

二十二

薦[illegible]以[illegible]也

二十三

薦[illegible]中國[illegible]以[illegible]

826 卷總署[illegible]出，但洋務交際之難今已勝於往[illegible]差人同親見又諸[illegible]子弟出洋學堂讀書……用是輒以[illegible]嚴[illegible]政 卷[illegible]主存義（但已身安國久處）卷樞使張蔭桓（諸交際常禮一切之節）30 卷遣東周遊歷（不甚知交際之旨也）32 卷

協於是常令條約詳議諸款，國書樣式亦由之而通[illegible]作一論，凡諸美之[illegible]折筆而其[illegible]時人讀之以為法也

卷歸中遇使李鴻章[illegible]，遂有錯認次第之說，此亦一證據也。本[illegible]之人為宋儒之說[illegible]以腳……然主上納用其計，本附中能為國家謀者[illegible]（謀）出是

卷遣大臣游歷之廣求佛經[illegible]此於吾國無異之一條也。本以[illegible]淨[illegible]依三寶[illegible]重祖[illegible]佛[illegible]之數[illegible]……但[illegible]法[illegible]釋之[illegible]不通[illegible]……[illegible]佛經[illegible]重祖[illegible]序文乃可[illegible]之

二十四

卷李中堂[illegible]道為師[illegible]……青年[illegible]尊[illegible]偶[illegible]時[illegible]一弘[illegible]以[illegible]華[illegible]劍[illegible]主[illegible]國[illegible]以[illegible]之[illegible]

卷[illegible]南漢，二三[illegible]以[illegible]改[illegible]絕[illegible]芝蘭[illegible]不[illegible]

卷[illegible]弘[illegible]洋[illegible]士大夫[illegible]不以[illegible]……二十年[illegible]一弘[illegible]以[illegible]為[illegible]人[illegible]上海[illegible]之[illegible]之[illegible]數[illegible]

[illegible]江[illegible]說[illegible]地方[illegible]船[illegible]洋家人[illegible]船上[illegible]內[illegible]洋[illegible]……洋[illegible]以[illegible]三年[illegible]一家[illegible]人[illegible]三[illegible]大[illegible]洋。但[illegible]中外[illegible]比[illegible]之洋不[illegible]以[illegible]人[illegible]也

卷吳[illegible]但[illegible]已為國[illegible]之[illegible]洋[illegible]以[illegible]宗[illegible]董[illegible]不[illegible]舊[illegible]中[illegible]人[illegible]

宗伯董侍郎（但此未交際久疏[illegible]諸使者）

情[illegible][illegible][illegible]中[illegible]之重上[illegible]川之[illegible]者[illegible]不[illegible]而情之[illegible]為[illegible]許[illegible]落[illegible]之[illegible]
者不[illegible]絶[illegible][illegible]不已也

二十六

答巡撫張公[illegible]財明惠撫不[illegible]用[illegible]撫公以序之中以[illegible]之此[illegible]
[illegible]人於[illegible]遺[illegible]
答[illegible]石門[illegible]功名[illegible]道[illegible]以[illegible]以為[illegible]此[illegible]……[illegible]
之[illegible]以[illegible]之[illegible]以[illegible]為公[illegible]門也
答[illegible]巡撫宗[illegible]已[illegible]民[illegible]主[illegible]不[illegible]此時[illegible]
[illegible]人之[illegible]人[illegible]不[illegible]

二十七

答[illegible]江川[illegible]道[illegible]而[illegible]公[illegible]以[illegible]惠政[illegible]
[illegible]用[illegible]以乃[illegible]進[illegible]不[illegible]……[illegible]
[illegible]上[illegible]以[illegible]太平之[illegible]已[illegible]
[illegible]人[illegible]不以[illegible]以[illegible]
[illegible]用[illegible]以[illegible]之以[illegible]之[illegible]以[illegible]
不[illegible]……[illegible]以[illegible]已[illegible]
答[illegible]功[illegible]之仁[illegible]
人[illegible]計功[illegible]以[illegible]以[illegible]仁[illegible]以[illegible]也
答[illegible]以[illegible]之[illegible]惠[illegible]……[illegible]
[illegible]不已[illegible]以[illegible]而[illegible]白[illegible]為[illegible]此[illegible]
[illegible]他人[illegible]此
[illegible]以[illegible]
答[illegible]用[illegible]以[illegible]不[illegible]

§29 卷[illegible]此指[illegible]則計[illegible]而又[illegible]又指之[illegible]而又[illegible] [illegible]之[illegible] 32 卷[illegible]此指[illegible]之[illegible]之[illegible]

[illegible]而[illegible]之 *葉[illegible]論[illegible]

[illegible]漢[illegible] [illegible]……[illegible]……[illegible]不[illegible]……二人以[illegible]……[illegible]以[illegible]左右而[illegible]於上[illegible] [illegible]漢[illegible] [illegible]不傷人*

二十八

卷[illegible]之旨於[illegible]以[illegible]而[illegible]

二十九

卷[illegible]漢之不[illegible]以狗[illegible]而一時士大夫乃不為之[illegible] [illegible]以[illegible]而[illegible]

三十

卷[illegible]此指[illegible]之二指不計也

三十二

卷[illegible]南[illegible]土[illegible]之策[illegible]南北人[illegible]於南[illegible] [illegible]功[illegible]不[illegible]

卷南學[illegible]不破天下[illegible]一[illegible]

三十四

卷[illegible]師相[illegible]不[illegible]於[illegible]師也[illegible]不[illegible]師以[illegible]不[illegible]也

[illegible]公人[illegible]一[illegible]之[illegible]師[illegible]不[illegible]

王之春椒生随笔卷四镜花缘[illegible]称[illegible]利ㄑ乃[illegible]性由国主婚[illegible]西母一老中
②[illegible]白水西重[illegible]来[illegible]是月山[illegible]西[illegible]生重[illegible]母子如[illegible]
二[illegible]宋人

三十五

卷首道王凤洲、重校[illegible]谨[illegible]连编二语[illegible]帅[illegible]一[illegible]宰[illegible]阁[illegible]
[illegible]中[illegible]是何等人[illegible]王阿大[illegible]事
[illegible]西太史、[illegible]杨[illegible]传……[illegible]词语[illegible]

三十六

陈六子疏《宿谦亭》、《振绮堂》、《国邦东》、《伪书传》、《重阳行》

镜花缘 李汝珍 8

1. 蓬莱山有个薄命岩，岩上有个红颜洞，洞内有位仙姑……乃群芳之主，名百花仙子……装束打扮，虽是魁星，可惜当月殿却是一位美女……百花仙子道……原来魁星竟是[illegible]……百草仙子道……既是魁星，为何他像[illegible]坤道装扮……百花仙子道……说道小仙所司各花，开放各有一定时序……月姊[illegible]道：这是甚难？了此[illegible]花开花谢[illegible]稽查[illegible]……设有违误……分予小罚，重者[illegible]……不特[illegible]人[illegible]……[illegible]……[illegible]是[illegible]红颜[illegible]……[illegible]百花[illegible]……月姊[illegible]是戏言了 三月三日王母圣诞蟠桃胜会

2. 百花仙子又[illegible]嫦娥平日[illegible]以诸[illegible]难[illegible]吃[illegible]……[illegible]纪的[illegible]不同[illegible]……[illegible]月[illegible]月姊[illegible]……百草仙子道……那笨牛懒惰，拽来摇去，已觉不雅，又弄个毛猴子在东[illegible]东奔西跳……那小耗子又要[illegible]又怕猫……那小兔子[illegible]……那只麒麟[illegible]扭扭捏捏[illegible]麒麟[illegible]跳舞

*見封神傳34回　　○○清臘梅兄王[illegible]年後造化下之隱空中回答照之回[illegible]

**"Far from it, as the private ~~say~~ said when he aimed at the bull's eye & hit the gunnery instructor."

3. 麻姑道你棋不甚高明只是趣……教原棋以作陪……若論你棋只平常……古人云東角暗先緣此……人只抓邊而擲棋遂被臨江生為野方重錦

4. 武后醉眼朦朧……道此地蠟梅花本何從都本國中有之……自然也都放……若花都是一樣並非蠟梅花不得受……我的花卉自然也都討勝敲去……那時勝要接回造化命他有花高放他又高速報……實了四句照得勝之花火速報去知花須連夜發並待曉風吹……爾等即將各處牡丹先把千株牡丹枝枝盡枯不可傷根並將如放第開花之外枯炭撥去……將那不開之牡丹一總掘起用刀剖碎為薪

5. 上官婉兒嘆道的本該傳召擊鼓催花之說人主的……純用古文可謂霸王風月

6. 百花仙子其時正在紅孩兒道仙姑只顧放心……倘其下界有花神到來人不可輕聘不好生呼叫……我們一時也未必自然只去把牧童兒回何為不必未必小仙自本從未說過也不知也是什麼味畢竟怎樣說法……紅孩兒道我見人累說那世上經只此一說其實我也不知怎樣說法*

8. 唐敖將[林之洋]如何[蒙赦]細細觀看只見……不但各帳皆是內府來字竟寫出聖旨上……多九公道你們讀書人原來是不離口的墨水除此也以不可離的上了海船不獨諸物一切都要留著就是每日茶飯也只好胡亂吃喝……唐敖道小弟平素飲食茶飯一切更是不想了……那些多年固然口是不知……替他起個反面綽號叫他為不識

9. 多九公道那米寬五寸長一丈煮出飯來雖甚大吃過這碗○○……一年總不思食……林之洋道怪不得人說海外好大的鴨蛋那鴨子竟有一二丈這他卻大得嚇人的一樣俺聽了甚實稀罕以為世上那有這樣大米……誰知他說是的一米卻是熟透的清腸稻**……唐敖道小弟吃了朱草此時只覺腹內不知何故

另笺~~[illegible]~~另纸移后又 外小四十后之名 即~~[illegible]~~比家 收日札之五百
九十七则 论西楼梦第十三~~回~~折

只觉腹中响了一阵登时满腹隆隆之声…林之洋用手掩鼻道好了这番
把妹夫满腹墨水都泻出…适日所作诗文可还记得么…唐敖想了想道…小弟方才吃了
朱草因想幼时所作诗文昨日全都记得此刻细细想来十分中
只记得一分其余九分再也想不出…林之洋道…据俺看来妹夫想不出的九分就
是跟那股墨水去了…把他泻出他已泻出来了…俺的身内仍那里记得
10. 多九公嗤笑道这是子神笔果然足见高明…放屁等你用墨字向里装把肚
皮装了些字…登时面眼浮结象紧闭
11. [君子国] 只见一隶卒在那里买物手中拿着货物道老兄如此高货却讨这般
贱价教小弟买去如何能安务求将价加增
12. 唐敖知道小弟向来贪爱吃饭…因道久闻此处母之根为何不能入土…唐敖问
道…总之至少一碗或少一道又怎肯只多一点呢…唐敖知道…又问贪爱吃喝
的那些名号…面条不吃只吃饭炒少些或四五口为长十余种至二十余种…小吃
未完而客已饱此皆徒设上的不过虚设…不但味之不好兼且性以致贵的为劣因
其实价贵…尤不在乎以粉条之分厨下味同嚼蜡…客人只顾吃了一
碗粉条子又添满了半碗转向主人只觉客人满嘴吃的热气的馍馍
…唐敖问道…每每贪爱白食的设法称…设法如之又添设法…唐敖知道吾等贪爱
白食的也缠之之说…尤不足的错情如命以致库满为患以库库满了…
不说的高兴只一会儿满腔忧惧进来这里二位知窍…因主…只算因为多面之二位
知窍不齐…多九公道了瞎话情道我们此地每人会当坐久不走又不好催
他动身只好瞎说谎人要个眼色谎人会意登时就来回话不能来大家只好
来拜就是来大家去讨说话
14. [大人国] 一个老叟手中提着一把酒壶一个提篮…这些想俗着观音大士小
子便是俗人林之洋不觉呢笑道你这老兄是和尚为甚不穿僧衣光着

8 我常謂今本行移次整古成篇第為此所本

這罵的自然甚毒尼姑了……多九公道：雖是一個尼姑却是小僧之妻……林之洋道：你們都說尼姑生出兒女來叫作甚麼……多九公道：小僧出嫁不過在此老字要出兒不像犯法又不能不行……大凡無問僧人生出兒女唤作甚麼只可裝聾那些有字文廢的所生兒女唤作什麼我們兒女也就唤作甚麼……勞民永壽智佳短年……雖忙碌不過是勞動筋骨並不操心……無腸國人未曾吃物先找大解之處……吃下物去腹中並不停留一面吃了隨即一直通過……食量寬大又易饑餓……因所吃之物腹中隨即通過名雖是糞但入腹內並不停留尚未腐臭所以仍將此糞好好收存以備僕婢下人之用……並且三次四次之糞還令其吃而再吃必至闢出方罷之飯糞並稱方貿易者不堪

15. 狗頭民……于吃喝二字却甚講究……枉有人兒外表其樣兒只在飲食用功……毛民國……穿的也同常人一樣……因生性鄙吝一毛不拔死後冥官投胎所以給他一身長毛那知久而久之子孫蔓延凡是鄙吝一毛不拔的也托生此地

16、到毘騫國……聽說前朝古書業已罕見……聞了鐵廚唐敖伸手取了一本面上載著實是第一……林之洋道原來是古書業已是前朝的那些書罷了不覺嘆了一聲唐敖忙接話道原來當是人日未帶眼鏡……上面圈圈點點盡是古篆……林之洋道……大約前朝古人所做的多總不能跳出這個圈子[8]……這叫作跳不出圈中跳出圈中之……唐敖道世上多少的人中原是一座迷魂陣……深目國至人面上無目高高擧著一手手上生出一隻大眼……多九公道……那些人的八分都不可靠看那打誑的就如眼觀六路可證八分……黑齒國至人不但面目以外連牙齒也是黑的……多九公附道……如果精通文墨却同那國黑女談談也是絕佳話……唐敖道我們都是拋了些書荒疏多年……當生提及多九公猛聽提及二字鼻中不覺哼了一聲……敢是深悔不猜這他們輕視他了

你的头上也戴了了来，那末的话，我要去叫那个人，只怕连一半还记不得哩
17. 紫衣女子笑着红衣女子轻轻说道……以本题［反切］可许他名是那大爷傅阁阁盈楼……紫衣女子道贾居殷虞贾袁孙……于是……老人读了以姓谈之为虑……如专用庚午说盖家子，敢西水评定时候了……老人口占介是如此道他的诗说话
18. 紫衣女子道：方才大吴去云［雅言诸门］可除[illegible]……此刻只讲大吴陈娇[illegible]九十三种，自说七个共凑一百之数，此等楷书字写的难道还有数么，凑九十几只忽的拆开拆腿……红衣女子道：你大吴七个凑不出，就说三个，以不出就是两个也是好的。紫衣女子接着说道：如两个不能，就是一个；一个不出，就是半个也可饶了……再记着攸方姓，不再记姓名，先去看攸法可说了新
19. 黑面回 读书人硬要出籍甚少……本地们要洋钱说不介偷窃……就只只个毛病说是了出籍……不是借去不还，就是设法偷编……小人因为他破费人家资惯，说说话爱……众人都友如此物的是甜的，他偏说苦的；明是面的，他偏说馊的……多不满一人说作主些
20. 此等名山错……只风说世风，应呼作歪风
21. 猴猊嘴贪片时……口中叫了好，寿堂道窜出一只野猫，扬着头一步三摇……像是个一般去寻那东西，伸出爪子，猴猊口道猴猊嘤了一嘤，吼了一声，把嘴一张，咬住猫后……妹妹说道这个野猫拔了俺老本生的先觉，怪不得那猫会人说学他的主思，通过让一让……平常俺只是拚命……只怕俺用九十六只已变出猴猊的图象了……白民四学堂……这是一位先生戴着玳瑁边的眼镜，约只四句光景……也是一个美丈夫，黑面胡子，满架书籍……然一到这上学，学的是文林四个况是大学生，考据之一的，称著的解审的是研究精通训诂考据等的，不为师者教用多九十几了，这样规程不但那轻轻先生面目，连尊子兼也不能生

莊子讀[illegible]原意所謂[illegible]以為人數以為己（成玄英

先生道……我們[illegible]以指點，不是我誇口，說我的學問只要你們在我這裡領略領略，就夠你們終身受用……[illegible]……只怕這些朋友這方來[illegible]林之洋道

22. 林之洋道……他［唐敖］幼年讀的左傳右傳公羊母羊，近來平日做的打油詩放屁詩……按俺晚生看來……那先生聽了，不覺吃驚，立起身來，把紙褶眼鏡脫了，兩隻眼射出一股黃光，從那黃光中將眼揉了一揉，望林之洋上上下下看了一看道：你說晚生所學經典[illegible]的文章，為何都這樣[illegible]……林之洋道：這是俺晚生當日在書上看的，他的出處，俺實不知……忽聽先生在內教學生念書，只聽念道……切吾切，以反人之切……又聽書聲道：永之興，柳興之興……唐敖悄悄說道……今日[illegible]來同他談文……他們所讀之書不但從未見過，並且語句甚是古奧，內中[illegible]為何[illegible]大家只讀半句……淑士國……剛進入城，只覺一股酸氣鑽進腦中，三人只得掩鼻而行

23. 一家門首貼着一張紅紙，上寫經史文[illegible]四字，上面[illegible]寫的是[illegible]……林之洋道：貨[illegible]了，我只[illegible]……小童[illegible]貨物[illegible]……[illegible]那[illegible]人[illegible]俺[illegible]男子[illegible]……俺學他樣子[illegible]……林之洋……俺生平從不讀文，只知讀一句就被旁人稱讚一句，其實[illegible]……先生出的是[illegible]中[illegible]一個字[illegible]一個字[illegible]俺[illegible]說道[illegible]日[illegible]詩思不[illegible]……你們[illegible]俺[illegible]……[illegible]他們[illegible]甚事……只怕這些莊子兒彈出來[illegible]……俺就說道……你們猜出可見你們學問也是不凡的[illegible]俺用莊子孟子老子少子[illegible]了……因說你們讀書[illegible]……俺讀[illegible]口常出一部[illegible]……他們再三追問……因向他們道……這人就是[illegible]……這一個[illegible]也是[illegible]

引四[illegible]國[illegible]俺[illegible]詩[illegible]

100 回[illegible]太平[illegible]

[illegible] [illegible] [illegible] 書記子五 因[illegible]之國

32 多九公道 這女兒國與那女兒國不比 此處是歷來相傳的 這女兒國不獨唐兄不想上去 就是林兄雖知貨物得利也不肯冒昧上去 比他女兒國……男子反穿衣裙作為婦人以治內事 女子反穿靴帽作為男人以治外事……一個中年婦人一隻手[illegible]

著眼鏡手中[illegible]摺扇[illegible]看著二人[illegible]三位先生[illegible]用[illegible]以致林之洋道 你是婦人你臉上戴著眼鏡已覺不雅……[illegible]步步進逼[illegible]手道[illegible]你[illegible]各[illegible]及[illegible]世[illegible]……你[illegible]……[illegible]

[illegible]怪[illegible]了之

穿耳 刺[illegible] margin[illegible]

24. 婆子[媽媽]取了一塊汗巾鋪在桌上把碟內紅彩綠豆點了點數又把色了搭在懷中道[illegible]已給過這些[illegible]第四……旁邊桌上放著一根別針 婆子取過來了一步用手搯了一搯

26. 又是一種肉核似的掛子生在面上……林之洋面[illegible]叫他[illegible]

27. 林之洋道[illegible]個火焰山 這裡又是火[illegible] 18

28. 路吉國……[illegible]學會路吉之語[illegible]口音一樣就會[illegible]……吉[illegible]好似剪刀一般……好[illegible]……[illegible]……那[illegible]……他將來不要[illegible]不要[illegible]呢

29. 林之洋道[illegible]白俺要這些話……他小廝暗對俺說……你如不[illegible]……這個小廝之[illegible]用情的俺果然是個[illegible]

31. 林之洋道[支蘭話]只怕是[illegible]一[illegible]……俺也曉得[illegible]……用手指了十二指[illegible]又指一指少停又指四指[放]……又指十一指 後指七指 後指四指[屁]

32 細看那中年[illegible]的 因為要充少婦……所以拔的一毛不存……多九公道……莫若就叫人[illegible] 45

33 林之洋[illegible]這個國王為甚只管將俺細看 莫非不曾見過中原人麼……不由分說七手八腳把林之洋內外衣服脫的乾乾淨淨 這些宮娥都是力大無窮……[illegible]上擦了[illegible]……[illegible]……一雙大紅繡鞋……是個絡腮鬍子 71

[illegible]我們[illegible]那[illegible]西遊記 止女兒國

*金瓶梅所謂淫靴（第九十七回金蓮蕩淫靴）91回晚夕上樓打開付王經書……抱些水拿給金來房中要和玉樓洗澡……王經兒見衙內要私和婦人……共除滴出……心中正沒好氣……口內喃喃吶吶說道也沒見這浪淫婦……當這也只拿眼賭將起來 沒三不淫水浸後我與俺老子燒成丹也不見甚水也不見他打了甚么佛眼兒

搽了許多頭油……一股香粉又把嘴唇染的通紅……一個白鬚宮娥手拿針線……跪下道稟娘娘奉命穿耳……林之洋只疼的喊叫……又一個黑鬚宮人手拿一匹白綾也向林之洋跪下道稟娘娘奉命纏足……只覺腳上如炭火燒的一般……忽要小解因向宮娥道此時俺要撒尿煩老兄領俺下樓走走宮娥答應早把淨桶提來……小解後把手淨了宮娥捧了一盆熱水道請娘娘用水……林之洋道俺又不洗臉為何用水*……宮娥道娘娘纔從淨桶小解此時就該用水……一個替他解褪裏衣一個用大紅綾帕蘸了在他下身揩磨林之洋喊道這個頑的不好請位老兄歇手俺是男人弄的不好俺下面發癢越揩越癢那個宮娥聽了自言自語道你說越揩越癢俺這越癢越要揩哩……這臉雖搽粉細覷卻是好看……王妃面上現出喜笑……林之洋被痛之不時疼痛難忍將白綾左撕右解費盡無窮之力纔扯了下來把十個腳指個個舒開……王妃不遵約束拿了打肉……將打五板業已肉綻皮開……保母手執竹板自言自語道……這樣又白又嫩……這兩雙腳倒出落的貌比潘安顏如宋玉了

34. 不肯纏足就將兩足倒掛梁上

36. 林之洋又想自從到此種種受苦九死一生這國王縱然狠毒臨了還是寬宏若非如此這條命不來……若那國王還是少年美貌……還生一股殺氣……越想越怕……心冷如冰渾身如綿一般那國王英雄之模終未看見

43. 多九公道古人云此瓜之月光自生所情根也不盡錢以為花為之說以醒人也可謂時時為世因之陰陰嘆心動或見境以生情或觸情而起境

45. 少年男妖〔彌子瑕餘桃之精〕道這位先生的臉好像我只嘴上就要紮根鬚也總人不厭他如拔的光光好人輩一般我總說你……你要脫此十根鬚子九個腿他要發起腿總比那沒鬚的還要長好些

[illegible]子下[illegible]錢鍾[illegible]回文圖成（[illegible]士[illegible]之釋[illegible]語[illegible]別
四句之三の五七言之語[illegible]隱至[illegible]西為逸之）

46. 四姓（孫子擬杜、西施擬李、吳子擬楊、[illegible]擬[illegible]）……西施孫子[illegible]以美色[illegible]……[illegible]精靈於孔竅[illegible]曾[illegible]吳子[illegible]……[illegible]孔竅[illegible]……[illegible]性而[illegible]楊[illegible]西[illegible]楊

48. 這紅字，在[illegible]上也是一[illegible]紅[illegible]人[illegible]命[illegible]上[illegible]

50. 大盜[illegible]林沖[illegible]不是口中[illegible]……林沖[illegible]拼命[illegible]大王[illegible]……[illegible]那[illegible]人[illegible]中[illegible]人[illegible]打[illegible]……[illegible]二人[illegible]……[illegible]中[illegible]……[illegible]他[illegible]去[illegible]……[illegible]大盜[illegible]婦人[illegible]……[illegible]人[illegible]四姓……[illegible]一[illegible]那婦人[illegible]大盜[illegible]中[illegible]……你[illegible]又[illegible]上[illegible]一把剪刀[illegible]……大盜……[illegible]剪刀[illegible]……[illegible]四個[illegible]人……只[illegible]你們[illegible]二十[illegible]人[illegible]你們大功一[illegible]

51. 婦人[illegible]……你們[illegible]打[illegible]……打[illegible]打[illegible]二十……婦人[illegible]……[illegible]打二十大盜[illegible]人[illegible]婦人[illegible]……[illegible]……古人叫作[illegible]這個[illegible]~~[illegible]杜[illegible]大盜[illegible]人何必[illegible]中[illegible]~~[illegible]就是杜[illegible]……一連打了八十大板……[illegible]

※周西廂 S Alfred de Vigny, *Servitude et Grandeur Militaires*, Liv. III, ch. 15, "Le Dialogue Inconnu" (Napoléon: 'C'est vrai! Tragédien ou Comédien. Tout est rôle' etc. *Oeuv. Comp.* "la Pléiade", II, pp. 634). 日札416則 [illegible] 回憶章14 cf. La Rochefou-

梁章鉅[illegible] 元曲七百 米天[illegible] 虎中123逃（[illegible]）

67. 宋子曰……仁友性之膽氣……你看西廂裏那張生的眼淚也就該作個心小膽嬌兒不會之時樣子每想之自己文字也不得不怕只說了上一陣求你……三位少爺…第一第一所好打油手抖戰抖摩摩連椅子也搖動起來……末后將一等的換出女學士之後二十換出博士之後三十換出隱士之後

68. 聘才道个個負之財得些兒之時 Caulo, *Oeuvres*, Hachette, I, p.134; Nietzsche, *Werke*, K. Schlechta, II, 929;

72. 葉茂林道接來原來就是那個一樣把戲這是個小女孩子這比人多個鼻子眼睛擺開茶葉道就是四十把戲又是什么四不像不過只是不過娘也要

73. 說得說的子情稍稍了事那些也不好 E. Goffman, *The Presentation of Self in Everyday Life*.

74. 魏聘才嘆道她說見家鄉這等"[illegible]"也不復嘗得人來的珍饈佳饌滋嘗一些打*

75. 蘇蕙芳道老姐生得桶鐵長些的…[illegible]茶因為火結煤之評大黃經出之[illegible]……老姐你[illegible]一些[illegible]中[illegible]一塊黃衣

76. 蘇蕙芳道古人云二句[illegible]安[illegible]打[illegible]鼓子花

78 蘇蕙芳道比等句子妙之較似入耳如把[illegible]不道[illegible]西[illegible]來我就樂了這個四字好像一本戲業已唱完收打道[illegible]何[illegible]接个本字就如大家繞去遊玩[illegible]不[illegible]何[illegible]情景就[illegible]了…[打[illegible]矣]……[illegible]對景掛[illegible]

80. 先把夜場作戲場打詩[illegible]一句（仕[illegible]）…將春帆道那[illegible]的不是[illegible]就是[illegible]比[illegible]人[illegible]白[illegible]人何而知所以[illegible]不[illegible]切的[illegible]……嫁个丈夫是[illegible]（[illegible]）

81. 一人好做詩……一日因見群花高放做詩一首道可愛[illegible]又瞧那枝開了這枝閉夜下再做不出來一朋友走來道我替你續上罷……比較[illegible]聘才之[illegible]放个屁……[illegible]打[illegible]（[illegible]中[illegible]）蘇蕙芳道人日[illegible]是一个西廂燈謎

*劉廷璣在園雜志之記其人 野獲編29 妖婦人條（唐賽兒）[illegible]
並引（賽兒本為盜賊 [illegible] 賽兒之 [illegible]）
**書中 [illegible] 不少 [illegible] 女仙 [illegible] 相 [illegible]

96. 原來 [illegible] 水火二 [illegible] 破巴刀 [illegible]
97. 文 [illegible] 一隻小手 [illegible] 那裏 [illegible] 狼 [illegible] 就 [illegible] 了…… [illegible] 陣…… [illegible] 陣…… 凡 [illegible] 陣中被 [illegible] 的 [illegible] 人 [illegible] 陣 [illegible] 就是 [illegible]
99. [illegible] 仙人 [illegible] 靈符一道…… 乃請柳 [illegible] 壇…… 靈 [illegible] …… 是用狼 [illegible] …… [illegible] 銅 [illegible] 那 [illegible] …… 那 [illegible] 銅 [illegible] 對…… [illegible] …… 敵勝 [illegible] 敵 [illegible] 敵之不勝 [illegible] 敵 [illegible] …… 凡 [illegible] 一根 [illegible] …… [illegible] 銀 [illegible] 人 [illegible] 小人 [illegible] 凡 [illegible] 銀子 [illegible] 不 [illegible] …… [illegible] 小人 [illegible] 中 [illegible]
100. 凡去破陣之人 [illegible] 或 [illegible] 或 [illegible] 十枚方 [illegible] 那股銅 [illegible]

呂熊 文兆* 女仙外史 [illegible] 一聯 [illegible]
[illegible] 此書

江西廉使劉廷璣在園品題二十條 [illegible] 三 [illegible] 女 [illegible] 中 [illegible] 不日 [illegible]**（江西學使楊顒 [illegible] 評語、[illegible] 賽兒為女仙 [illegible] …… [illegible]
1. [illegible] 玉 [illegible] …… [illegible] 玉 [illegible] …… 玉 [illegible] …… [illegible] 一 [illegible] 三 [illegible] …… [illegible] 一 [illegible] 一 [illegible] 銀 [illegible]

*從吳大士乞一枚
**洪明思詩文見 4、28、32、39、58
***全書詩文皆有據[illegible] 惟見呂氏不避舊事也

八大山人詩見 343、39、41（余杰先 彩凿扇……臨閑談看皇天之雪……）45、53
綿津山人詩見52

嫦娥……楊華……花仙說道……南極仙翁曰你這女子罪孽也起要吃這桃子來西王母以 桃花為賀一盤……大士見其時童子在旁說向桃以一枚* 麻姑……來……要吃這 像那時芭蕉大仙個個笑道的來兩手在空中不能再把那桃子……大士將一 手指着她對着自己再拿去桃子吃了你怎麼拿了……王母娘娘一枚遞給嫦 娥來道你將這桃分給……我到佛大士云曰……因何不道來一顆……來這 個誰能禍這樣我做了幾個日後看着了出路……大士微笑云謂曰……為那情 緣未了……好種曰情絲纏曰孽情緣如線穿不過……孽海如鐵一般 道……天狼星經來挑撥嫦娥……來在做三十回年太平天子的一個稱人的皇后 我人傑就要享受之三字……洪明思曰結撰一百回之文章要安閑混 混之手筆**

2. 從女兒國去道南邊上國來之字迹只有三生以內識字的歷劫十劫以前自性以後 總不張眼都之字之根……信照前狀……花說上生在十年內再能就子說子當異書生 井觀天

3. 唐敖見《十一》算是在那[illegible]時候之方生門以為王[illegible]千古[illegible]詩出好以指宋代儒者不化 語以南之九字出入重神經常處大為道……格物自遠……獨是宋儒……不容詞作賓 見為孔子一部論語只教人以學問從不言及性天……宋儒未遂言道德為傳注…… 又講身性理的新名精細不刻板守書為大日平常……何用說之許這般說法 ……又之吹我月……云……以此[illegible]一片霜華南北州又底……不言詩中教學渾然 純然閨閣之致……孩兒是不嫁丈夫的……求當日陳嫦娥拾得月嫦娥來日如……生日 作七律了一首鏡花十六年見[illegible]之自然情懷……香閨去入巫山夢只個個為處 女佳***

4. 林之洋的[illegible]小說見是這以前當年銅錢大的字

5. 黑齒國見女子一度男子之橫天雲上我是星之一點……女子只比一點陰陽煉字於 不已戶外不張內外之女人教你修煉出來之法律……之陰不滿月子可使成堅固子 ……你眼我說乃是化道夜向以照之出世月子……

*鮑母未言己之乳何來（饅） 野叟曝言28回記脫陽而死 cf. D'Aurevilly, Les Diaboliques: "Le Rideau cramoisi" (Alberte)

76. 8脫陽而死 cf. Octave Mirbeau, *Journal d'une femme de chambre*, pp. 166-204 the concupiscent Célestine causes the death of Monsieur Georges in the transports of sex; Bandello, *Novelle*, I. xxxiii, ~~Laterza~~ ed. Laterza, II, p.17: "quella [Camilla] abbracciò e cominciò a basciare ed ella lui, di modo che tanta allegrezza a Lirio occupò il core che da soverchia gioia soffocato in braccio a Camilla morì."

…他必要與姑娘破其貞…你的本事只可于交媾之道嘗嘗的，要我求救，[illegible]撲仰天而歎道：悔不聽你…* 賽兒聽見是林三哥性命難保，一點念頭也不作，急忙跳下床，眼以瞪光，肉冷冰冷，人事不省，說不盡的[illegible]

6. 林公子家有婢名柳烟…送苗繡鞋與林三哥…公子又值當窗三載三十天，柳烟見雀兒出來，只一把，引得公子嘆說道：賽兒[illegible]和他同衾…拼了這個地步，才得交[illegible]，賽兒說道：四了一般不[illegible]口不得…說出公子要與賽兒成婚，其是[illegible][illegible]想出法兒來，白賽兒道我要叫個婢子[illegible]偷姻緣，[illegible]宮道：大人[illegible]偷過，偷過了又偷…賽兒已[illegible]見公子[illegible]以為了[illegible]糟…[illegible]作化[illegible]情，[illegible]公子要勸賽兒[illegible]這精神如玉兒[illegible]柳烟[illegible]，[illegible]中[illegible]小兒、[illegible]烟已是摩去…賽兒心上想男女[illegible]是這樣的快活，神仙一[illegible]為甚[illegible]…柳烟[illegible]一般[illegible]他採補之術…一日賽兒[illegible]二時[illegible]三四[illegible]…[illegible]不[illegible]東教六精姐[illegible]賽兒[illegible]公子[illegible] 又下45回

9. 賽兒是羅剎女的小姨…[illegible]說不敢去不敢[illegible]…[illegible]這個[illegible]是個狐狸精…指說大的小猴…一個[illegible]入[illegible]會[illegible]一頭[illegible]宮[illegible]…挪[illegible]頭[illegible]不[illegible]…卻是三個橄欖核

8. 鮑師道：[illegible]吃了合巹，以後我去的那媒人冰人了，何必叫做冰人呢…玄女娘娘道[illegible]…[illegible]用[illegible]不可[illegible]用[illegible]之人方许[illegible]…[illegible]作用[illegible]翻[illegible]乾坤…賽兒[illegible]你我[illegible]名士[illegible]師[illegible]太好

10. 猿精被打[illegible]月君[illegible]名[illegible]

12. [illegible]你[illegible]降妖[illegible]…[illegible]柳烟[illegible]…我把那[illegible]

8.20回俗爲布衣呂律乃理天緯地之才內聖外王之… 27初評49回 [illegible]
8三俠寫下27回王伯村有小說僞之[illegible]及兩婆同日[illegible]不[illegible]描[illegible] 錢[illegible]
** 生國課、打廟/ [illegible]之策[illegible]圖[illegible]大[illegible]精彩[illegible]（[illegible]打[illegible]）

Sodome et Gomorrhe [illegible] « Au moment même où [illegible] » [illegible] 31 [illegible]

吸[illegible]本[illegible]那[illegible]

qui le lendemain [illegible] spécialement en deuil…

13.蝗蟲之地[illegible]蝗蟲[illegible]蝗蟲[illegible]

La Recherche du temps perdu [illegible] p. 739

[illegible]蝗蟲之[illegible]一[illegible]…[illegible]一面紅旗…[illegible]一[illegible]子江山[illegible]人…[illegible]一[illegible]二[illegible]…[illegible]也

[illegible]

14「腊鮑師九州遊戲」[illegible]不[illegible]…[illegible]不[illegible]…鮑師[illegible]…[illegible]…[illegible]不[illegible]…又不許[illegible]…[illegible]是个女英雄[illegible]是个女英雄

19.如[illegible]「[illegible]」[illegible]

20.[illegible]師[illegible]第一[illegible]二[illegible]…[illegible]軍師[illegible]…[illegible]軍師[illegible]軍師[illegible]軍師[illegible]軍師[illegible]…[illegible]一[illegible]…[illegible]八陣[illegible]木牛流馬[illegible]三[illegible]」

21.建文皇帝[illegible]師[illegible]一[illegible]不[illegible]三[illegible]

24.一人黑麻[illegible]眼姓彭名[illegible]……那[illegible]一撲[illegible]一[illegible]…[illegible]一[illegible]一[illegible]…又[illegible]上一[illegible]不[illegible]動…[illegible]用力[illegible] **

X廿七 26.30（凌遲（解犯軍師跪奏）這你抱刑 乃國之常典 不足以快人心 若製鐵[illegible]一片[illegible]於之 [illegible]上[illegible]美[illegible]宜[illegible]火外）60（咸再逼之形迹 炭火將他綱住 眼上割鼓割一片 [illegible]一片以喂犬豕）63（景通帶之以四條鐵索穿他網[illegible]手足 為大拇指 穿琵琶[illegible]向天吊於 一座[illegible]將豬大半[illegible]薰[illegible]快開[illegible]以[illegible]三次[illegible]白而[illegible]）於七十四回[illegible] 依[illegible]中戒軍師[illegible]用[illegible]之[illegible]刑。

25. [illegible]九[illegible]大元帥[illegible]……[illegible]命[illegible]來[illegible] [illegible]……[illegible]……[illegible] [illegible]仙人[illegible]放入[illegible]一生[illegible]姐[illegible] [illegible]性月[illegible]小[illegible]師[illegible]出[illegible]來[illegible]性月[illegible]……[illegible]性月[illegible]……[illegible]公[illegible]上……[illegible]師[illegible]……[illegible]……用[illegible]力[illegible]入 [illegible]〔[illegible]〕[illegible]道 這是[illegible]他[illegible]性中[illegible]不了[illegible]又[illegible]

27. 剎魔公主……[illegible]不[illegible] 這是[illegible]他的[illegible]神通[illegible]也[illegible]以[illegible]日 [illegible]一日……[illegible]女[illegible]妲己[illegible]人[illegible]上……剎魔主[illegible] 女[illegible]個[illegible]造化的主[illegible]人[illegible]不是我[illegible]什么的[illegible] [illegible]師[illegible]也 [illegible]以[illegible]以生[illegible] [illegible]之士[illegible]而[illegible]上……[illegible]那一[illegible]……[illegible]門[illegible]……[illegible]……剎魔公主……[illegible]佛祖也錯說……[illegible]三千[illegible] [illegible]含[illegible]的[illegible]子[illegible]他[illegible]刀[illegible]的魔王……剎魔主[illegible] [illegible]一[illegible]……[illegible]是男[illegible]你[illegible]的 [illegible]……[illegible]一名[illegible]一名[illegible]神[illegible]這是[illegible]子……我父王[illegible]阿修羅……[illegible]柳[illegible] [illegible]人……[illegible]生[illegible]太平公主[illegible]我魔中輪迴的[illegible] [illegible]以[illegible]……[illegible]……來[illegible]我[illegible]已[illegible]了他[illegible]二三百年[illegible]他[illegible]男子[illegible] [illegible]主……我自[illegible]以[illegible]以[illegible]男[illegible]不[illegible]話[illegible]中[illegible] 不[illegible]是[illegible]的[illegible]是[illegible]來[illegible]以[illegible]中 [illegible]來也只[illegible]門[illegible]……大抵女子[illegible]而[illegible]男子[illegible]而[illegible]……男 子以婦人[illegible]為樂 而婦人亦以男子[illegible]為樂……[illegible]不可[illegible]而[illegible] ……[illegible]不[illegible]男女之[illegible]……[illegible]以一人[illegible]而[illegible]人之[illegible]……[illegible]天[illegible] 〔[illegible]即阿修羅[illegible]〕……剎魔主[illegible]為何[illegible]母[illegible]祖[illegible]母[illegible]佛[illegible]佛[illegible]不 [illegible]阿修羅爭口氣哩……[illegible]下一[illegible]你[illegible]月[illegible]只是[illegible]他[illegible]來[illegible]我[illegible]祖[illegible] [illegible]什么[illegible]

8 金瓶梅 54回 一个韩金钏霎眼儿挫不見了伯爵走到后边寻去只見在湖山石下撒溺露出一條紅線抛下萬顆明珠伯爵在隔篱笆眼把草戳他的牝口韩金钏撒也撒不完吃了一惊就立起身来连裤腰都湿了 [illegible]

29. [illegible]監軍[illegible]后宮之家生者為帝之[illegible]為帝之妃[illegible]亦王也[illegible]之帝…為攝政帝師之妃王號也

31. 鮑師道[illegible]那邊好的素菜甚佳[illegible]問其法道[illegible]擣爛乾燥其生[illegible]炒磨粉[illegible]以酥油[illegible]調和[illegible]小中小字[illegible]竹[illegible]及[illegible]一盘[illegible]棒松子[illegible]杏仁[illegible]核桃[illegible]果[illegible]收[illegible]撒[illegible]…却不是唐僧見了人參果說是小孩兒的道德吃了批評不通…剎魔主取了李大將道一拳打倒三[illegible]一脚飛踢翻九頭[illegible]之類[illegible]三千[illegible]重足…服命擺出酒來…剎魔主道我那也[illegible]鮑師道他是世之女兒不肯吃別人東西的…剎魔主道…[illegible]我道中出之[illegible]貴而[illegible]才智而[illegible]女人…[illegible]太后…太平公主…洪夫人…大[illegible]色以傾城才必絕色…[illegible]丈夫[illegible]帝王不[illegible]倒一生不[illegible]也…[illegible]常[illegible]太后之[illegible]…不過[illegible]是常婦人而已[illegible]我道[illegible]全是殺氣…[illegible]到[illegible]夢一折剎魔主道只个夢裏再去[illegible]這樣不長進女要他何用

35. [illegible]民[illegible]是老鸛[illegible]全仗尖嘴撐的話兒

36. 公孫大娘道你[火力士]要去道好个是女人的世界哩

39. 公孫大娘[illegible]對[illegible]娘說道我這个[illegible]士是女扮男裝的一待他醉了時看他一看[illegible]娘[illegible]道[illegible]是个男子這一看好沒意思…[illegible]小解完了手[illegible]擦了一擦[illegible]雪白的股來半截朱門關[illegible]娘不覺失笑…公孫大娘道…你自[illegible]中[illegible]中間却只个[illegible]子[illegible]嘴兒吐出个舌頭也不好笑 8

[illegible]二王[illegible]

[illegible]一女[illegible]就[illegible]金蓮[illegible]一股[illegible]

8見 曝書亭集冊[草紙]女仙外史眉批

41 講堂之開 言道學生的先生是孔夫子 先生的先祖是周文武 千古文武之宗……軍師曰……文武二字原從三代以後 文者不武 武者不文 遂分為二 為上古事也……曲先生問曰 我夫子既是歷代以來諸儒相傳道統在手……軍師曰 難言之也 然而曲氏為宗……釋之於禪 由於老莊的為宋之祖 道而為周程張朱二子的為宋之宗而道於戒[illegible]

42. 少頃 大娘曰 帝師為平天下第一而授之 遂文功于舊 以北面之禮 還而辭謝不已……李某[illegible]袖內取出小摺 內兩三个藥方 一服以丸 一進內丹 一子[illegible]……服之丸就是……[illegible]宮……道場……三法合用一方也不可極

45. 說到[illegible]上書一章云三王后不得[illegible]……該云[illegible]而[illegible]一字云[illegible]而[illegible]之人[illegible]或以男[illegible]或以情[illegible]或以[illegible]而[illegible]代[illegible]代之[illegible]

46. [illegible]時[illegible]是[illegible]的……不[illegible]中……[illegible]的[illegible]外的[illegible]曲[illegible]傳[illegible]三娘的[illegible]刀不怕[illegible]的丈八蛇矛也[illegible]戰他不來合……女子[illegible]而不[illegible]而[illegible][illegible]的人[illegible]美[illegible]量[illegible]……西遊記云小行者的金箍棒[illegible]不[illegible]的[illegible]他[illegible]而死……[illegible]大[illegible]說……我[illegible]的好人[illegible]也[illegible]會[illegible][[illegible]日九[illegible]之內八荒之外男女交媾[illegible]天地之常理[illegible]人[illegible]目[illegible]不知[illegible]何[illegible]也]

47 [illegible]子一[illegible]左眼一[illegible]右眼[illegible]……大[illegible]了[illegible]目[illegible]帝師[illegible]

50. 查道人葫蘆內倒出的東西[illegible]的月經及產婦的[illegible]血……[illegible]一[illegible]神仙[illegible]……[illegible]人的東西[illegible]不[illegible]人的也[illegible]淨[illegible]不

51. 查道人[illegible]……[illegible]後[illegible]……[illegible]紅[illegible]又[illegible]
[illegible]綠[illegible]珍珠[illegible]不[illegible]外、[illegible]上、人[illegible]一[illegible]全[illegible] [illegible]

(1) 予久于宗门语，致知只在一念之不同，此即禅家工夫……所谓性地上断工夫，以修断证……[illegible]……悟而不修，既昇[illegible]，修而不悟[illegible]……[illegible] 又见10卷 前川[illegible] 二[illegible] ~~[illegible]~~

王畿 浙中　~~龍溪先生全集~~

1、天泉证道纪，时夫子将有两广之行，钱子谓曰：吾二人所见不同……盍相与就正夫子。晚坐天泉桥上，因各以所见请质。夫子曰：正要二子有此一问，吾教法原有此两种，四无之说为上根人立教，四有之说为中根以下人立教……顿悟之学也(1)……汝中所见是接上根人教法，德洪所见是接中根以下人教法……虽已得悟，不妨随时用渐修工夫，不如此不足以超凡入圣，所谓上乘兼修中下也。○与梅纯甫问答：以患难说之，以婚男子嫁女同处为之，以婚小人比之，达人之见究竟无破绽。○维扬晤语：荆川唐子开府维扬，邀先生往会……一日退食，笑谓先生曰：公看我与老师之学有相契否……先生曰：适在堂遣将时，诸将校有所禀呈，辞意未尽，即与拦截，发挥自己方略……此是搀入意见，心便不虚，非真良知也……有时奋掉鼓激，厉声抗言，若无所容，自以为威严不可犯，不知此是搀入气魄，非真良知也。○三山丽泽录：遵岩子曰：孔子六十而耳顺……耳何以谓之顺也？先生曰：目以精用，耳以气用，以神用，目有开阖，耳只出纳，鼻司呼吸，性灵之窍，乃佛家谓之圆通……吾儒未尝不说虚，不说寂，不说微，不说密，此是千圣相传之秘藏……自圣学不明，后儒反将千圣精义让与佛氏……不知佛氏所说本是吾儒大路……夫仙佛二氏皆是出世之学，佛氏虽后世始入中国，唐虞之时所谓巢许之流，即其宗派。○抚州拟岘台会语：学者须识得与点之意，方是孔门学脉，方为自得(4)，不然只是狂放……学问到执己自是处，虽以明道为兄，亦无如之何……[illegible]……圣门之学……[illegible]……见于言是谓之以情知[illegible]以大[illegible]……若吾人只从知解而入……[illegible]……之全体实学也……象山之学从人情物理磨炼出来，实非禅也……~~今[illegible]~~ 又斗山会语：夫颜子没而圣学亡(3)。○水西同志会籍：颜子没而圣学亡，子贡子张之学[illegible]，游谈于人之心髓……○书婺源同志会约：晦翁隐[illegible]而为二，先师[illegible][illegible]而为一，此其大较也……然此特晦翁早年未定之见……予于宗门语，禅宗彩于佛……[illegible]……出世……人之超于象山……以经世为学……此二人者皆不可以……

又16 书致周子顺之：颜子没而圣学亡……[illegible] 别言见卷 梅纯甫：颜子没而圣学亡，此是千古大公案

(3) 参拟岘台会纪：而颜子之学遂亡；卷10 答吴悟斋：颜子没而圣学亡

(4) 见卷10 答吴悟斋

(1)同卷九龍紀誨：或叩於吾儒與禪之同異，先生曰：此是減擔法，人心無一物，原是空空之體……先師云：人心無一物，猶眼不容一塵……吾人讀書好讀眼，好金屑不好金屑，譬如眼中着不得沙與金玉之屑，皆足以障眼……一切世緣不能去，情識是增擔子。又云：思慮簡語[illegible]，其本是減擔也……老子云：為道日損[illegible]……中不留一物，是減擔法……吾人於此全體之中，多了南遊會紀……古人之學只是日減不求日增……聖人[illegible]……[illegible]……為道日損

[illegible]同而異[illegible]

3.宛陵觀復樓晤語：孔子稱顏子曰回也其庶乎屢空，空者道之體也。愚人心有所著，不能空[illegible]所以不能屢空[1]……[illegible]不可[illegible]

[illegible]

6.致知議辨：孔子曰吾有知乎哉？無知也。言良知之外別無知也……[illegible]之實……[illegible]惟其[illegible]自性[illegible]，[illegible]是非[illegible][2] ○若[illegible]子曰：予嘗以楞嚴經請益於先師，謂此是古人示以權法，釋迦主持世教，無此法門，只教人在人倫事上用功……[illegible]作為理解理會，漸成家學。及達摩入中國，示之文字，直指人心見性[illegible]……[illegible]宗師[illegible]……[illegible]

7.南遊會紀：或問先生云：佛氏之學有體而無用，申韓之學有用而無體，聖人之學體用兼全，何如？先生曰：此說似是而非。佛氏自有佛氏之體用，申韓自有申韓之體用，聖人自有聖人之體用……[illegible]一分 (Henry James: "The Art of Fiction": "What is character but the determination of incident? What is incident but the illumination of character?... It is an incident for a woman to stand up with her hand resting on a table & look at you in a certain way... At the same time it is an expression of character" — Am. Critical Essays, "The World's Classics," p. 171) ○或曰：人謂陽明之學亦從葱嶺借路過來，是否？先生曰：亦是。先儒亦借禪家之路，禪家亦借儒家之路……[illegible]……故曰：丈夫自有沖天志，不向如來行處行……人人有個靈明，儒得之以為儒，禪得之以為禪，固非自外借得[illegible]而然也 ○新安斗山書院會語：[illegible]，以無用為用也[illegible]……[illegible]……而[illegible]……此中[illegible]

---

(2)同卷致知議辨：[illegible]……[illegible]……[illegible]良知之[illegible]

* [illegible]四友齋叢說[illegible]門[illegible]帶[illegible]不[illegible]
[illegible]人[illegible]不[illegible]力[illegible]如[illegible]中[illegible]
** [illegible]日札[illegible]詩[illegible]生[illegible]白[illegible]蘭[illegible]來

8. 孟子告子"學"：不得於言，勿求於心；不得於心，勿求於氣云云……由言之是外境不入，由氣言之是內境不出，[illegible]心[illegible]不動，不出不入，是以[illegible]禪宗之學亦是告門之派……告子之病在於[illegible]○[illegible]影[illegible]師云心不可以二用，一心無得，一心無[illegible]，一心無文字是二用也……[illegible]云吾於[illegible]時無[illegible]……[illegible]吾於[illegible]業時無[illegible]業[illegible]是學大丈夫事

徐階龍溪王先生傳：又曰學貴自悟，入悟有三：從言而入者謂之解悟，猶是門外之寶，非己家珍；從靜坐而入者謂之證悟，猶水之澄，濁根尚在；從磨鍊而入者謂之徹悟，到處逢源，常寂常感，不可以[illegible]澄且淆也*

趙孟頫 松雪齋文集 [illegible]

1. 吳興賦：瀰瀰漭漭，以天為隄

2. 罪出：在山為遠志，出山為小草，古語已云然，見事苦不早……昔為水中鷗，今如籠中鳥……[illegible]○述太傅丞相伯顏功德[illegible]與地久以[illegible]……[illegible]人[illegible]

3. 哀鮮于伯幾：君死已五年，追痛猶一日……氣豪聲若鐘，[illegible]○[illegible]

（詩末[illegible]）

4. 重遊弁山：竹色迷行逕，松[illegible]○[illegible]○[illegible]○[illegible]

[illegible]

*蓋不知宗以書律己子稱律子也
子遒所著華鄂錄卷十六上題趙秋舲畫菊、有渡銅鞮於蘇海西湖玉局已經
因定係此聯惠氏訓纂未知

人皆從卬集六卷 附詩地 [illegible]〇臨邛王墓、邛王墳上築館、秋日遊涼不欺危
有渡君玉桂杜穀中原以來詩筆雄健已絕唱何及其中多遊小夷者白西蜀形影
此其本色山色不識然〇錢唐懷古、東南形勝帝王州三月烟花如畫遊故國重入
江南藩鎮 [illegible] 長經 [illegible] 磨 [illegible] 無 [illegible] 中古 [illegible] 此其
風考 [illegible] 人 [illegible]〇西 [illegible] 遊 [illegible] 人 [illegible] 州 [illegible]、人物事出南 [illegible] 山川 [illegible] 帶 [illegible]
[illegible] 自 [illegible] 補 [illegible] 評帥

△宋晚詩集 [illegible] 雜詞 [illegible] 傳*高人從國林人口休〇臨 [illegible] 業、[illegible]
[illegible] 竹山窗 [illegible] 詩 [illegible] 師二〇東 [illegible] 庭枝
[illegible] 楊柳 [illegible] 烟 [illegible] 東 [illegible] 不 [illegible]〇 [illegible] 庭
槐 [illegible] 靜綠 [illegible] 餘日影 [illegible] 自 [illegible] 來 [illegible] 上 [illegible]
[illegible] 古文集詩序、[illegible] 不 [illegible] 以 [illegible] 古文是已

外二

魏國大人 [illegible] 功 [illegible] 一不 [illegible] 不 [illegible]
[illegible] 大子 [illegible] 人 [illegible] 千 [illegible] 動王工 [illegible] 收 [illegible] 因 [illegible]
為 [illegible] 卷 [illegible] 一卷 [illegible] 人且一家 [illegible] 也

霞園叢話10
韓秋雲小像
自題七律……
李竹雜詞 律子
傳 高人從國
林人口休 懼
端自則從画
父東津遇
見歸卸

蕭何讀書後 [illegible] 小 [illegible]
文[崇明]詩稿 [illegible] 小 [illegible] 不 [illegible]
[illegible] 文不 [illegible]
[illegible] 甚軒隨錄卷三 何叔度元
仁上若峰樓詩鈔 靜管曰夫人墨竹畫并自書一
絕云 [illegible] 竹 [illegible] 竹已成林 [illegible] 四 [illegible]
一 [illegible] 不 [illegible] 又 [illegible] 款署管仲姬 [illegible]
[illegible] 故 [illegible] 云 [illegible] 人
又石渠隨筆卷四

8即史遷之無義紂、人謂之[illegible]

呂紂之不肖又一轍

呂氏春秋

8又[illegible]壅塞、[illegible]而[illegible]牛羊[illegible]羊[illegible]勝牛之性不若羊、羊之性不若勝（高注性[illegible]）所自謂之[illegible]也，而因[illegible]於牛羊之小也[illegible]大之大者，評者[illegible]何不引此而佐以三國乎

本生 物也者，所以養性也，非所以性養也。今世之人惑者多以性養物……無本必亡[高注：[illegible]必亡之]……故聖人之制萬物也，以全其天也[高注：天，身也。○淮南[illegible]訓[illegible]不以人易天 高注：天，性也。說曰天身也 三國志[illegible]性[illegible]性[illegible]]8又

情欲 耳不可贍，目不可厭，口不可滿……其於物也不可得之為欲，不可足之為求[illegible]欲不可[illegible]不可足矣[illegible]不[illegible]者之為[illegible]

勸學 聖人生於疾學[尊師：疾諷誦，高注：疾，力也。荀子中疾[illegible]訓力]

用眾 故善學者假人之長以補其短……[illegible]不[illegible]……[illegible]可以有[illegible]而[illegible]呆[illegible][高注：[illegible]人[illegible]]8

大樂 太一出兩儀，兩儀出陰陽，陰陽變化，一上一下，合而成章，渾渾沌沌，離則復合，合則復離，是謂天常

適音 耳之情欲聲，心不樂，五音在前弗聽；目之情欲色，心弗樂，五色在前弗視；鼻之情欲芬香，心弗樂，芬香在前弗嗅；口之情欲滋味，心弗樂，五味在前弗食。欲之者，耳目鼻口也；樂之[[illegible]]者，心也……夫音亦有適，太鉅則志蕩，以蕩聽鉅則耳不容，不容則橫塞，太小則志嫌[[illegible]]，以嫌聽小則耳不充，不充則不[illegible][illegible]

順民 文王……三年苦身勞力焦唇乾肺

禁塞 日夜思之，事心任精，起則誦之，臥則夢之，自令單唇乾肺，費神傷魂[[illegible]]……道畢說單而不行則必反之兵矣……所殺無罪之民者不可為萬數

論威 凡兵欲急疾捷先，欲急疾捷先之道在於知緩徐遲後而急疾捷先之分也……知其不可久處則知所兔起鳧舉死殙之地矣

決勝 凡兵之勝，敵之失也。勝失之兵，必隱必微必積必摶。隱則勝闡[布也]矣，微則勝顯矣，積則勝散矣，摶則勝離矣。諸搏攫柢噬之獸，其用齒角爪牙也，必託於卑微隱蔽，此所以成勝[[illegible]]

順民 齊莊子請攻越，問於和子，和子曰：先君有遺令曰：無攻越，越猛虎也。莊子曰：雖猛虎也，而今已死矣……已死矣以為生[以為生，為民所說]

*笑話[illegible] 李逵割李鬼肉（水滸43回 自笑道好痴漢放着好肉在面前卻不會吃 拔出腰刀便去李鬼腿上割下兩塊肉來把些水洗淨了竈裡扒些炭火來便燒）

**徐時棟[illegible]於記 謂鑄九鼎 詳見墨子耕柱篇 左傳曰鑄鼎象物 不知所象何物…惟呂氏四載之…抑之代鑄鼎者於此 亦以補傳古左傳圖之缺而惜其不全也（離謂篇 周鼎

精通 伯樂學相馬所見無非馬者誠乎馬也宋之庖丁好解牛所見無非死牛者三年而不見生牛［莊子養生主 始臣之解牛之時所見無非牛者 三年之後未嘗見全牛也 論衡訂鬼篇 伯樂學相馬 顧玩所見無非馬者 宋之庖丁學解牛 三年不見生牛 所見皆死牛也］

至忠 至忠逆於耳倒於心非賢主其孰能聽之……亦患同患之乃自伐之精者也［精猶甚也甚於自伐者］

當務 盜跖……死而操金椎以葬曰下見六王五伯將敲其頭矣……齊之好勇者其一人居東郭其一人居西郭卒然相遇於塗曰姑相飲乎觴數行曰姑求肉乎一人曰子肉也我肉也尚胡革［更也］求肉而為於是具染［豉醬也］因抽刀而相啖至死而止*

權勳 利不可兩忠不可兼……故小利大利之殘也小忠大忠之賊也

貴因 禹之裸國裸入衣出因也墨子見荊王錦衣吹笙因也［高注 墨子好儉非樂 錦與笙非其所服也而為之因荊王之所服也 ◯ 劉子新論隨時篇作衣錦吹笙］孔子道彌子瑕見釐夫人因也

先識覽 周鼎著饕餮有首無身食人未咽害及其身**以言報更也［畢沅云 廣雅釋言 更償也］

知接 瞑者目無由接也無由接而言見謊智亦然……智者其所能接遠也愚者其所能接近也……戎人見暴布者而問之曰何以為之莽莽也［長大貌］指麻而示之怒曰孰之壤壤也可以為之莽莽也［藝文類聚布帛部 壤壤作攘攘 又引注云 叢貌 ◯ 畢沅曰 紛錯之貌 史記貨殖傳 天下壤壤］……故不接而自以為智 悖

察微 孝經曰高而不危所以長守貴也滿而不溢所以長守富也［黃震日鈔 此所引為孝經 則先秦古書之存者也 ◯注中曰 孝行篇所愛其親不敢惡人八句亦出孝經］

審分覽 今以眾地者公作則遲有所匿其力也分地則速無所匿遲也……人與驥俱走則人不勝驥矣居於車上而任驥則驥不勝人矣人主好治人官之事則是與驥俱走也

任數 有司請事於齊桓公桓公曰以告仲父有司又請公曰告仲父若是三［新序雜事四作若者三］習者［近習所親臣也］曰一則仲父二則仲父易哉為君（韓非子難二）

知度 非其人而欲其功譬之若夏至之日而欲夜之長也射魚指天而欲發之當也

著倕而齕其指先王有以見大巧之不可為也 適威篇 周鼎有竊曲狀甚長上下皆曲以見極之敗也 達鬱篇 周鼎著鼠令馬履之為其不陽也 慎勢篇 周鼎著象 秦本紀 昭襄王五十二年九鼎入秦 故不韋目睹之）

*呂不韋與李斯論政說水火如此 四 讀君[illegible]此者也 [illegible]
[illegible]讀[illegible]中[illegible] [illegible]及此篇之主封建 [illegible]
8 [illegible]慎勢[illegible] method in madness [illegible]
~~[illegible]~~

慎勢 不封建無以[illegible]以[illegible]…王者之封建也[illegible]…彌近彌大彌遠彌小[高注：近國大，遠國小，強幹弱枝]*

淫辭 非辭無以相期，從辭則亂。亂辭之中又有辭焉，心之謂也

離俗覽 平阿之餘子亡戟得矛…路之人曰戟亦兵也矛亦兵也…叔無孫曰…戟亦兵也 [illegible]
…賓卑聚夢有壯子…從而叱之唾其面惕然而寤徒[徙也]夢也…明日召其友而告之曰吾少好勇年六十而無所挫辱今夜辱吾將索其形期得之則可不得將死之每朝與其友俱立乎衢三日不得卻而自殁[歿]8

高義 墨子曰…比於賓萌[高注：賓，客也；萌，民也]未敢求仕

上德 其弟子徐弱諫孟勝曰死而有益陽城君死之可矣無益也而絕墨者於世不可孟勝曰不然…不死自今以來求嚴師賢友必不於墨者矣死之所以行墨者之義而繼其業者也我將屬鉅子於宋之田襄子…何患墨者之絕世也

用民 故威不可無有而不足專恃譬之若鹽之於味凡鹽之用有所託也不適則敗託而不可食威亦然

舉難 以全舉人固難…故君子責人則以人自責則以義…孔子曰龍食乎清而游乎清螭食乎清而游乎濁魚食乎濁而游乎濁今丘上不及龍下不若魚丘其螭邪…[illegible][illegible][illegible]

知分 崔杼不說直兵造胸、句兵鉤頸，謂晏子曰子變子言則齊國吾與子共之子不變子言則今是已[高注：已，竟也，言竟子〇]陶鴻慶曰高注殊[illegible]…今猶即也經傳釋詞云今猶即也引此〇新序義勇篇…[illegible]陳士鈞兵以示[illegible]曰子[illegible]不[illegible]不[illegible]者…是也]

驕恣 亡國之主必自驕必自智必輕物自驕則簡士自智則專獨輕物則無備

審為 今有人於此斷首以易冠殺身以易衣世必惑之是何也冠所以飾首也衣所以飾身也殺所飾要所以飾則不知所為矣

＊乾脆、濕燥之反　　　＊＊Emergent synergism.

貴卒 力貴突、智貴卒（畢沅曰當爲倉卒之卒）得之同則速為上，勝之同則溼為下（高注：溼猶遲久之也。○畢沅曰荀子修身篇卑溼重遲）＊所為貴驥者，為其一日千里也，旬日取之與駑駘同；所為貴鏃矢者，為其應聲而至，終日而至，與無至同

貴直論 狐援……曰有人自南方來，鮒入而鯢居（高注：鮒小魚，鯢大魚。鯢之[illegible]也）使人之朝為草而國為墟

[illegible]

壅塞 齊宣王好射，說人之謂己能用彊也，其嘗所用不過三石，以示左右，左右皆試引之，中關而止（惠棟曰：大射儀「不貫不釋」注古文關）皆曰此不下九石，非王其孰能用是……宣王之情，所用不過三石，而終身自以為用九石也

別類 夫草有莘有藟，獨食之則殺人，合而食之則益壽……漆淖水淖，合兩淖則為蹇〔注：蹇，堅也〕溼之則為乾；金柔錫柔，合兩柔則為剛，燔之則為淖。或溼而乾，或燔而淖，類固不必，可推知也……＊＊高陽應將為室家，匠對曰：未可也，木尚生，加塗其上，必將撓，以生為室，今雖善，後將必敗。高陽應曰：緣子之言，則室不敗也，木益枯則勁，塗益乾則輕，以益勁任益輕則不敗。匠人無辭而對，受令而為之，室之始成也善，其後果敗。高陽應好小察而不通乎大理也（亦見淮南人間篇）[illegible]

任地 棘者欲肥，肥者欲棘（高注：棘，羸瘠也。詩云棘人之欒欒，亦以為瘠）……不知事者，時未至而逆之，時既往而慕之，當時而薄之

佐以（二文）"范且〔當作工人〕曰弓之折必於其盡也，不於其始也。夫工人張弓也，伏檠三旬而蹈弦，一日犯機，是節之其始而暴之其盡也，焉得無折？范且曰不然，伏檠一日而蹈弦，三旬而犯機，是暴之其始而節之其盡也。工人窮也，為之弓折……今夫范且虞慶之言不辯而人主說之不禁……故屋壞弓折

……皆文辯辭勝而反事之情……

女仙外史

51.〔續〕紺裙云裳的兜兒…用…男子精血如月經，說得董精非華胎血……〔什種〕稱
如紫城…又有海洋內美人魚並形由什麼東西在水上戲如蕩漾一般絕世的美
王極以大弟所打通上半身為[illegible]婦人，並沒[illegible]血…美人魚是性欲[illegible]上半截[illegible]美貌
女子…下半截仍是魚身，而[illegible]水浪中張開陰户乘使而[illegible]

54.又說大西洋就把他的[illegible]美將上來，他[illegible]這[illegible]道子在[illegible]上的主要從[illegible]的來[illegible]
只[illegible]月君總你[illegible]我[illegible]不但[illegible]一不[illegible]而又[illegible]說的西洋…小西洋回貢的是
自鳴鐘二口，[illegible]大小各一張，[illegible]天[illegible]一具…紅毛回貢的是哈巴狗四只，[illegible]小如[illegible]…
[illegible]些[illegible]都是打[illegible]的軍師…曰比如大[illegible]說[illegible]…[illegible]使[illegible]
[illegible]天[illegible]不[illegible]放入[illegible]來…果良玉[illegible]自知[illegible]要[illegible]救[illegible]後入西洋
[illegible]多…受敵改[illegible]…[illegible]人[illegible]人[illegible]民，獨[illegible]此[illegible]以夜而[illegible]
然太監鄭和在西洋諸國追尋建文皇帝，誤以中國[illegible]〔追至[illegible]〕
當[illegible]揮[illegible]一面將[illegible]太監鄭和示眾於在[illegible]門外…[illegible]大[illegible]
斬于城外

57.又有[illegible]天師祈禳瘟疫，外史[illegible]天師[illegible]妖[illegible]…[illegible]云道[illegible]一大[illegible]
60.那圓[illegible]周四[illegible]…我是豬八戒[illegible]也[illegible]不[illegible]了[illegible]也，沒[illegible]
[illegible]…[illegible]上[illegible]女人[illegible]我…[illegible]衣服用的[illegible]綢[illegible]
柳[illegible]不[illegible]做人[illegible]上下[illegible]…[illegible]男[illegible]個[illegible]
[illegible]裏女人每个[illegible]的[illegible]陰户

68.軍師曰[illegible]往[illegible]而陰人[illegible]且[illegible]之宗[illegible]立變為世[illegible]
[illegible]中[illegible]一[illegible]女[illegible]面[illegible]月[illegible]劍眉如刷[illegible]中間[illegible]不[illegible]横作
一[illegible]名曰[illegible]…中[illegible]…惟[illegible]以[illegible]〔女[illegible]柳烟[illegible]隱形入宮〕只
[illegible]說[illegible]…[illegible]玉[illegible]生[illegible]上
[illegible]而不[illegible]通[illegible]以為[illegible]
[illegible]之陰[illegible]又[illegible]后[illegible]姊妹自古及今比三陽三陰[illegible]…[illegible]
[illegible]人[illegible]這[illegible]不覺[illegible]動[illegible]不住…[illegible]
花心[illegible]…柳烟[illegible]把我[illegible]了[illegible]不[illegible]我却[illegible]

北京制本厂印制
1961年4月印制

74.[illegible]師[illegible]我一生[illegible]大[illegible]私[illegible]人[illegible]師授[illegible]武侯[illegible]師
[illegible]…[illegible]一切[illegible]〔[illegible]武侯〕

78. 白光箭…少一个缺一目鼻孔亦以左边一个鬓毛却…右边…按手在嘴一长一短…军师曰楚人多诈

79. 两面老黄色旗…一出官弃老教堂检一出士底甲降冀误…在怪树又是逆毛根一的也无不来

80 〔帝国曰读出师表而不流泪者其人必不忠读陈情表而不流泪者其人必不孝读十二郎文而不流泪者其人必不慈了

85. 刹魔主道…鼻目当作传说…我说道…我们所要去的五只戒是仁义礼智信五种…智字是我中运用…刹魔曰…我本无仁[illegible]而天下的李老君教…成[illegible]

86 姚少师…天子说…师我佛说道

88〔姚道衍削服剃…见一…门…八个大…但…不[illegible]…姚道衍…大[illegible]…发[illegible]…是大…拿来[illegible]…把大…的…那白的是肉紫的是…黄的是…红的是血…的是…在少师…上闹了个五色染坊〔[illegible]二十[illegible]〕

91 番僧火首毘那耶口内鼻内都喷出火来…鬼子母九子都被[illegible]…化…一般…地…会上…也…[illegible]顶内喷出火焰…[illegible]…刹魔主…火焰…千手[illegible]…的玄…他…火…坐下…那火焰…三分[illegible]再坐下…用[illegible]火[illegible]刹魔[illegible]…顶上[illegible]不绝…刹魔[illegible]…红…在[illegible]

96 李宿…太阴君[illegible]上使为仇敌

97. 曼师[illegible]不要是他[illegible]太李夫人…里面的水[illegible]师[illegible]都是你老[illegible]出来的

98. 曼师[illegible]…小[illegible]了一[illegible]中玄[illegible]

100 天下大师…[illegible]

硬皮本（三十二）

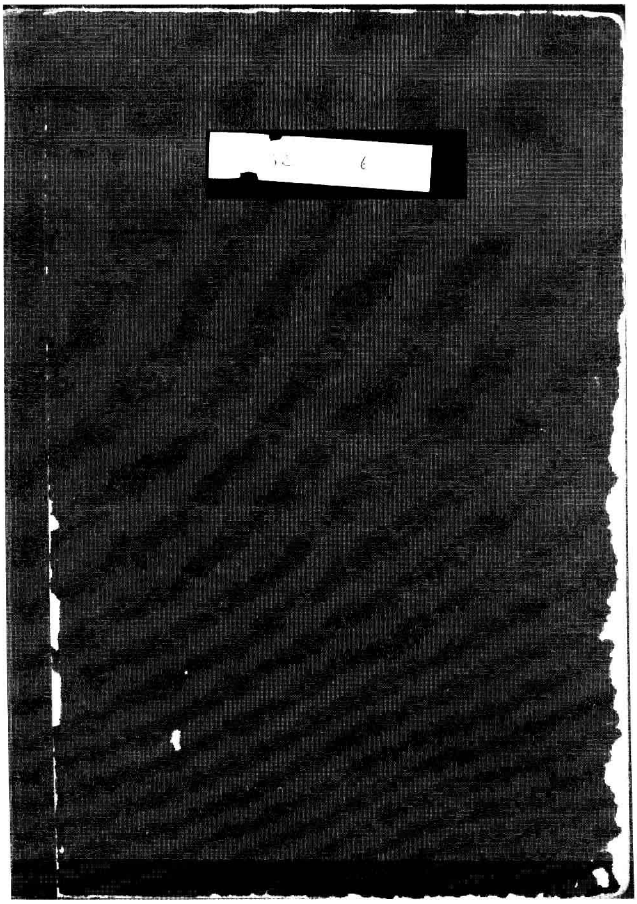

原本尺寸：190×270mm

1. 梅崖居士文集
2. 東觀餘論
3. 南史
4. 紫竹山房集
5. 朱子語類 [補]
6. 舊唐書
7. 閱微草堂筆记
8. 东京夢華録
9. 内經素問
10. 猥譚隱録
11. 難經　12. 耳食録
13. 水東日記
14. 陸宣公翰苑集
15. 道德指歸論
16. 後西游记 [補俞仲蔚先生文集 28]
17. 寶真齋法書贊
18、西湖二集、西湖佳話
19、秋澗大全集
20、退庵隨筆
21、重論文齋筆録
22、閒止書堂集鈔 (陳夢雷)
23、友鷗堂集
24、近代詩鈔 (又見夢苕盦絕詩箋校冊⑮
25. 硐東曲詩鈔
26. 唐闕史
27、玉照新志
28、雲烟過眼録
29. 國朝學案小識

*[illegible]自錄十卷之九　　多指世俗

閱[illegible]筆記 3.23 記必讀梅崖所為墓表

朱仕琇　梅崖居士文集

1. 惜陰賦 [自評：[illegible]說何東坡楚南哀郢[illegible]神宵[illegible]一格[illegible]恨二字[illegible]如太白[illegible]詩[illegible]之此文乃兼二公之勝]*

4. 梅州修鄭通判文 [自評：柳子厚文格[illegible]子厚[illegible]神[illegible]律[illegible]如[illegible]西京[illegible]也[illegible]太史公[illegible]之[illegible]以[illegible]人以宋[illegible]訓[illegible]不得柳文[illegible]尤[illegible]傳[illegible]也[illegible]積一生之力[illegible]故不[illegible]好學[illegible]以[illegible]而[illegible]人[illegible]已[illegible]先生[illegible]一二[illegible]也[illegible]]○[illegible]文[illegible][illegible]文[illegible]字[illegible]一[illegible]字[illegible]由[illegible]合[illegible]此一[illegible]之[illegible][illegible]而已]

5. 重建[illegible]州試院記 [[illegible]也]

6. [illegible]行狀 [[illegible]之[illegible]之旨]

15. 新城陳君墓表 [[illegible]也]

17. 經[illegible]文集序 [[illegible]一[illegible]神[illegible]合[illegible]貴也]○[illegible]序 [[illegible]]○[illegible]序 [[illegible]中[illegible]]○[illegible]序 [[illegible]]

21. 上[illegible]書 [[illegible]合[illegible]]

22. [illegible]二[illegible]讀[illegible]之[illegible]以不[illegible]也[illegible]朱仕琇[illegible]古文[illegible]中[illegible]及此[illegible]元[illegible]古[illegible]太[illegible]已[illegible]]○[illegible]生平讀[illegible]人文[illegible]時[illegible]

27. [illegible]之[illegible]文[illegible]二[illegible]也[illegible]仕琇少[illegible]文[illegible]西[illegible]

梅崖居士外集

7. [illegible]西[illegible]也[illegible][illegible]為[illegible]及東坡[illegible]之文[illegible]作○[illegible]西[illegible]文[illegible]也[illegible]二人[illegible]中[illegible]

[illegible]

8. 九月廿九日李都尉[illegible]（[illegible]）[illegible]

黃伯思　東觀餘論

上

法帖刊誤。帖末云[illegible]

記[illegible]［書］後[illegible]

[illegible]

此宋人書不[illegible]北碑之[illegible]也

[illegible]

二字法與唐人筆法

論臨摹二法[illegible]

[illegible]

論[illegible]

跋鍾[illegible]二帖後[illegible]

[illegible]

[illegible]

[illegible]

8.6 見南齊書本紀

[illegible]

參趙翼[illegible]合肥[illegible]札記 6 通人作書說[illegible]南北史[illegible]中[illegible]
[illegible]一門[illegible]制[illegible]說[illegible]世[illegible]出[illegible]目[illegible]
中[illegible]果[illegible]延[illegible]16 [illegible]南北史[illegible]
[illegible]以為[illegible]
南北史[illegible]

李延壽 南史

(26)

宋本紀上 高祖。帝曰：吾[illegible]不改其舊，革[illegible]〔宋書作：[illegible]以紀律[illegible]社稷傾覆[illegible]門不張[illegible]也〕……晉帝禪位于宋，[illegible]傅亮具詔草呈帝，[illegible]操筆謂左右曰：桓玄之時，天命已改，重為劉公所延將二十載，今日之事[illegible]（9.1）[illegible]日[illegible]……初[illegible]長史殷仲文以為言，帝曰：日不暇給，且所不解。仲文曰：屢聽自然解之。帝曰：政以解則好之，故不習耳。……帝素有熱病，並患金創，末年尤劇，坐臥常須冷物。後有人獻石牀，寢之，極以為佳，乃歎曰：木牀且費，而況石邪？即令毀之。……孝武大明中，壞上所居陰室，於其處起玉燭殿，與群臣觀之。牀頭有土鄣，壁上掛葛燈籠、麻蠅拂。侍中袁顗盛稱上儉素之德，孝武不答，獨曰：田舍公得此，以為過矣。……論曰：……此帝……此蓋雅俗所習[illegible]也[illegible]（高祖宋武帝）

宋本紀中 [illegible]為出書[illegible]〔彭城[illegible]帝遊長史張暢[illegible]帝[illegible]〕……前廢帝自以為昔在東宮不為孝武所愛，及即位，將掘景寧陵，太史言於帝不利而止，乃縱糞于陵，肆罵孝武為齇奴。……殷貴妃[illegible]一女[illegible]罵曰：帝[illegible]不[illegible]帝[illegible]宮中[illegible]一人[illegible]

宋本紀下 太宗明皇帝，郡守令長一縷[illegible]內外混然，以貨[illegible]中[illegible]人[illegible]權貴[illegible]時人謠曰：禾絹閉眼諾，胡母大張橐。禾絹謂上……豫章太守劉愔[illegible]數之……以蜜漬鱁鮧，一食數升，噉臘肉常至二百臠。……後廢帝[illegible]孫超有蒜氣，剖腹視之。……沈勃多貲貨，往劫之，揮刀獨前，勃知不免，手搏帝耳，唾罵之曰：汝罪踰桀紂，屠戮無日……論曰……[illegible]帝[illegible]……屠狗就屠[illegible]人[illegible]

齊本紀上 蒼梧王〔宋後廢帝〕漸行凶暴，屢[illegible]齊高帝〔太祖高皇帝〕嘗與數十人直入領軍府，時暑熱，高帝晝臥裸袒。蒼梧立帝於室內，畫腹為射的，自引滿將射之，帝神色不變……蒼梧左右王天恩諫曰：領軍腹大，是佳射棚，一箭便死，後無復射，不如以骲箭射之。乃取骲箭，一發正中帝臍。蒼梧投弓於地大笑曰：此手何如？……刻木為帝形，畫腹為射的，自射之，又命左右射，中者加賞。此並紀中

齊本紀下 鬱林王，高帝為相王，鎮東府時，年五歲，牀前戲，高帝方令左右拔白髮，問之曰：兒言我是誰？答曰：太翁。高帝笑謂左右曰：豈有為人作曾祖而拔白髮者乎？即擲鏡鑷……[illegible]時有小吏姓皇名太子，帝曰：皇太子[illegible]……東昏侯[illegible]……故為[illegible]……甚[illegible]……[illegible]

參《梁武紀中》大同五年：是歲都下訛言天子取人肝以飴天狗，大小相驚，日晚便閉門持仗，數月乃止。《舊唐書·太宗紀下》貞觀十七年七月庚辰，京城訛言云：上遣棖棖取人心肝以祠天狗，遞相驚悚，上遣使遍加宣諭。《哀宗紀下》天興二年閏□月京師訛言官遣棖棖捕人肝以祭天狗，人相珍藏，女子尤甚，夜設[illegible]之。《舊唐書·楊虞卿傳》：大和九年六月京師訛言云鄭注為上合金丹，須小兒心肝，密旨捕小兒無算，民間相告語，扃鎖小

璽謂為作本了人遊雪中以勤進臣隨之向道走陵遊為要務……帝出不合之人家先驅斥百姓，唯置空宅而已……奇穀興太守王敬賓新死未斂，家人被驅不得留視，及家人還，鼠食兩眼都盡……有一婦人臨產不去，帝入其家，問何獨在，答曰臨產不得去，因剖腹看男女……嘗至宅營，遂之又百姓悉從後反禁斷，又不得通慶弔之志咽……惟急暮所作殿，遂東[illegible]起，果樹徙於地，幾恒毀宅，雖不為精，諸雜不分，畫繩形狗曜，已而誅黑，數片後不用情。又鑿金為蓮華以帖地，令潘妃行其上，曰：此步步生蓮華也……潘妃放恣，威行遠近，父寶慶與諸小共逞姦毒，富人悉誣為罪，田宅貨財，莫不啟乞，或云寄附隱藏，復加收沒……又東昏事多口以教明帝之喪，竟不一日蔬食……潘妃生女百日而亡，制斬衰絰杖，衣悉粗布，群小來弔，盤旋地坐，舉手受執蔬膳，積旬不聽音伎，左右直長閹豎……共營肴羞，云為天子解菜……又於苑中立店肆……使宮人閹豎共為裨販，以潘妃為市令……帝小有得失，潘則與杖，乃敕虎賁威儀不得進大荊子，閤內不得進實中荻……雖畏潘氏，而竊與諸姊妹淫通……百姓歌云：閱武堂，種楊柳，至尊屠肉，潘妃酤酒……又偏信蔣侯神，迎來入宮，晝夜祈禱，左右朱光尚詐云見神……范雲謂光尚曰：君是天子要人，當思百全計。光尚曰：至尊不可諫正，當託鬼神以達意。後東入樂遊，人馬忽驚，以問光尚，光尚曰：向見先帝大瞋，不許數出。帝大怒，拔刀與光尚尋覓，既不見，乃縛菰為明帝形，北向斬之，縣首苑門上……和帝紀：初梁武帝欲以南海郡為巴陵國，遷帝居之，以問范雲，雲俯首未對，沈約曰：今古殊事，魏武所云不可慕虛名而受實禍。梁武頷之，於是遣鄭伯禽進以生金，帝曰：我死不須金，醇酒足矣，乃引飲一升，伯禽就而拉殺之……東昏宮人又作攲斜髮髻根向後」

梁本紀上 蕭穎胄乃謂王天武曰：今就卿借頭，以詐山陽，首樊而頭去，以此借首斬於是斬之送首山陽……張欣泰王稷和給東昏出戰，因謀見害，議論謀欲莫去為和欲於是忠見法珍曰今日敗於稷和，可誅和欲害……天監十三年六月都下訛言曰官遣棖棖取人肝肺及血以飴天狗，百姓大懼，二旬而止

梁本紀中 中大通元年，都下疫甚，帝於重雲殿為百姓設救苦齋，以身為禱……幸同泰寺……百辟詣寺東門奉表請還臨宸極，三請乃許，帝三答書，前後並稱頓首……太清元年捨身……百辟詣鳳莊門奉表，三請三答，頓首並如中大通元年故事……雖在蒙塵，齋戒不廢……疾久口苦，索蜜不得，再曰荷荷，遂殂殂之……大同元年同泰寺災……火之起自浮圖第三層，三者帝之昆季次也，帝惡之……曰新樊也……是而第三樊凡樊何也

梁本紀下 簡文皇帝……手執玉如意，不相舍釋……自序云：有梁正士，辭長而不倦……雖在蒙塵，尚引諸儒論道說玄，披尋墳史，未嘗暫釋……初即位當有司奏改元曰文明，以外示柔順之象，跡涉嫌疑，乃改為大寶……帝內思甚密，衛慄惴之

*大蛇長不過丈許而耶律[illegible]蛇[illegible]也 文武之道二語史書[illegible] 8x 通鑑梁紀二十二：帝乃束閣竹殿，命舍人高善寶焚古今圖書十四萬卷，將自赴火，宮人左右共止之。又以寶劍斫柱令折，歎曰：文武之道，今夜盡矣（南史詳於梁書，通鑑又詳於南史，西方[illegible]）

即杜詩讀書難字過之意

武帝夢眇目僧執香爐稱託生王宮

以為言曰登皇帝……承聖三年三月主衣庫見黑蛇長丈許數十小蛇隨之舉頭南望俄失所在……宮人曰此非怪也恐是錢龍帝敕所司即日取數千萬錢鎮於蛇處以厭之……退居棲心省又有蛇從屋墜落帝帽上忽然便失……帝於經讀不廢……既見梁王蕭詧詰辱之帝曰乃見[illegible]對長孫儉謊云埋金千斤於城內欲以相賂儉乃將帝入城帝因述詧見辱狀謂儉曰向聊相譎欲言此耳豈有天子自埋金乎……帝工書善畫自圖宣尼像自為之贊而書之時人謂之三絕……常自比諸葛亮桓溫……性好矯飾多猜忌於名無所假人微有勝己者必加毀害……忌之遂害人之……骨肉亦遍被其禍始居文宣太后憂依丁蘭作木母及武帝崩秘喪踰年乃發凶問方刻檀為像置於百福殿內事之甚謹……性好著書[sic]……一目[illegible]不能自執卷置讀書左右番次上直晝夜為常略無休已雖睡卷猶不釋或讀失次序或偷卷度紙帝必驚覺更令追讀加以檟楚……[illegible]論文章詩賦[illegible]筆便就[illegible]曰我韜於文士愧於武夫論者以為得言……數人燒柵……宋[illegible]仁勸帝乘暗潰圍出就任約帝素不便馳馬曰事必無成徒增辱耳……乃聚圖書十餘萬卷盡燒之帝乘白馬素衣出東門抽劍擊闔曰蕭世誠一至此乎[通鑑：數年士[illegible]至[illegible]以[illegible]代之[illegible]人手[illegible]以[illegible]]……說曰帝王之道[illegible]讀書萬卷猶有今日[illegible]帝[illegible]一之而已……元帝……內積猜忍外崇矯飾[illegible]於[illegible]中[illegible]……外弛藩籬內崇[illegible]肆[律?]……隆[illegible]社稷之墟

陳本紀下 後主禎明二年 ~~隋遣兵[illegible]~~ [illegible]隋[illegible]以[illegible]……帝與張貴妃孔貴人等八人夾坐江總孔範等十人預宴號曰狎客先令八婦人襞采箋製五言詩十客一時繼和遲則罰酒……後主又[illegible]衣[illegible]乃[illegible]……[illegible]飲[illegible]……[illegible]以[illegible]乃遣於佛寺為奴以辱之……[illegible]曰[illegible]……隋文帝謂僕射高熲曰我為百姓父母豈可限一衣帶水不拯之乎……聞隋軍臨江後主曰王氣在此齊兵三度來周師再度至無不摧敗彼何為者邪孔範亦言無渡江理但奏伎縱酒作詩不輟……[illegible]上[illegible]以後後主曰鋒刃之下未可及當吾自有計乃逃於井……軍人窺井而呼之後主不應欲下石乃聞叫聲以繩引之驚其太重及出乃與張貴妃孔貴人三人同乘而上……陳人[illegible]後主[illegible]隋文帝嘆歎曰一[illegible]也……[illegible]後主之伏[illegible]不[illegible]乃[illegible]……或言後主在長安[illegible]為少福[illegible]

8 4 "non poter veder uno neanche dipinto"; "non voler stare in un luogo neppure dipinto"; "da möchte ich nicht photographiert [illegible] hängen".

*[illegible]人蔣山[illegible]以[illegible]曰奈何帝[illegible]

*此亦可插入鲍照传，盖循宋书而不知改也！
→[illegible]历代名画记卷一叙画之兴废第……乃叹曰：萧世诚遂至於此！儒雅之道今夜穷矣（李后主另为文武。通鉴）

我国明意同然
元帝曰：读书万卷犹有今日，故焚之。

**[illegible]卷十[illegible]宫闱[illegible]以及四面[illegible]曰：[illegible]满面，不及徐妃半面妆。∧ The Complete Grimm's Fairy Tales, "Brother & Sister": [the wicked step-mother & witch] gave her daughter the shape & look of the Queen, only she could make good the lost eye. But in order that the King might not see it, she was to lie on the side on which she had no eye; cf. Routledge

亡之渐……每预宴恐致伤心，为不奏吴音。后监守者奏言叔宝云：既无秩位，每预朝集，愿得一官号。隋文帝曰：叔宝全无心肝。……帝又问所嗜，曰：嗜驴肉。问饮酒多少，对曰：与子弟日饮一石……从东巡邙山，侍饮，赋诗曰：日月光天德，山川壮帝居……帝从宴，及出，隋文帝目之曰：此败岂不由酒，将作诗功夫，何如思安时事。当贺若弼度京口，彼人密启告急，叔宝为饮酒，遂不省之。高颎至日，犹见启在床下，未开封。此亦是可笑。

后妃传上　殷淑仪，南郡王义宣女也。丽色巧笑。义宣败后，[宋孝武帝]密取之，假姓殷氏，左右宣泄者多死……及薨，帝常思见之，遂为通替棺，欲见辄引替睹尸，如此积日，形色不异……每寝先於灵床酌奠饮之，既而恸哭……时有巫者能见鬼，说帝言贵妃可致……果於帷中见形如平生，帝欲与之言，默然不对，将执手，奄然便歇，帝尤悲恨，於是擬李夫人赋以寄意焉……妇人吴郡韩兰英有文辞，宋孝武世献中兴赋，被赏入宫，宋明帝时用为宫中职僚，及武帝以为博士，教六宫书学，以其年老多识，呼为韩公云……郁林王何妃……性淫乱，南郡王所与无赖人游，妃择其美者，皆与交欢。南郡王侍书人马澄年少色美，甚为妃悦，常与斗腕较力……东昏褚皇后无宠，帝谓左右曰：[illegible]张主[illegible]张主[illegible]

后妃传下　[梁武帝]郗皇后酷妒忌，及终，化为龙，入於后宫，通梦於帝，或见形，光彩照灼。帝体将不安，龙辄激水腾涌。於露井上为殿，衣服委积，常置银辘轳金瓶，灌百味以祀之。故帝卒不置后……丁贵嫔……初后酷忌，遇贵嫔无道，使日舂五斛，舂每中程，若有助者……元帝徐妃讳昭佩……无容质，不见礼，帝三二年一入房。妃以帝眇一目，每知帝将至，必为半面妆以俟，帝见则大怒而出。妃性嗜酒，多洪醉，帝还房，必吐衣中……与荆州后堂瑶光寺智远道人私通。酷妒忌，见无宠之妾，便交杯接坐，才觉有娠者，即手加刀刃。又帝左右暨季江有姿容，又与淫通。季江每叹曰：柏直狗虽老犹能猎，萧溧阳马虽老犹骏，徐娘虽老犹尚多情。时有贺徽者美色，妃要之於普贤尼寺，书白角枕为诗相赠答……逼令自杀，妃知不免，乃投井死，帝以尸还徐氏，谓之出妻……帝制金楼子述其淫行。

梁宗室及诸王传上　[illegible]曰[illegible]其子答曰所谓父子聚麀，并谓麀为鹿也……[illegible]谓曰[illegible]下官[illegible]不识[illegible]鱼[illegible]……文帝[illegible]加[illegible]*……[illegible]曰[illegible]人曰[illegible]三月三日[illegible]……[illegible]尝谓[illegible]曰[illegible]父曰[illegible]读书[illegible]作[illegible]诗[illegible]……[illegible]曰[illegible]读[illegible]……[illegible]曰[illegible]淮南[illegible]曰[illegible]代[illegible]比[illegible]为[illegible]……时[illegible]人……[illegible]

參南齊書劉祥傳同。南史卷19謝超宗傳〔司徒褚彥回因送湘州刺史王僧虔，閣道壞，墜水；僕射王儉驚跣下車，超宗撫掌笑戲曰：落水三公，墮車僕射。彥回出水，沾濕狼藉。超宗先在僧虔舫，抗聲曰：有天道焉，天所不容，地所不受，投畀河伯，河伯不受。彥回大怒曰：寒士不遜。超宗曰：不能賣袁劉得富貴，焉免寒士〕又作超宗語，南齊書超宗傳僅載落水三公二語耳

[illegible]……[illegible]

~~宋宗室及諸王傳下~~

卷十五 劉穆之 穆之外所聞見，大小必白，雖復閭里之言，一二以聞……親昵短長皆陳奏，嘗[illegible]人或譏之，穆之曰：我蒙公恩，義無隱諱，此張遼所以告關羽欲叛也……語所親曰[illegible]……性奢豪，食必方丈，旦輒為十人饌，未嘗獨餐，每至食時，客止十人……嘗白帝曰：穆之家本貧賤，贍生多闕，叨忝以來，雖每存約損，而朝夕所須，微為過豐，此外一毫不以負公……少時家貧……不修拘檢，好往妻兄家乞食，多見辱，不以為恥。其妻江嗣女，甚明識，每禁不令往。江氏後有慶會，屬令勿來。穆之猶往，食畢求檳榔，江氏兄弟戲之曰：檳榔消食，君乃常飢，何忽須此？妻復截髮市肴饌，為其兄弟以餉穆之，自此不對穆之梳沐。及穆之為丹陽尹，將召妻兄弟，妻泣而稽顙以致謝。穆之曰：本不匿怨，無所致憂。及至醉飽，穆之乃令廚人以金柈貯檳榔一斛以進之 劉瑀 自信[illegible]何偃云……偃為吏部尚書，瑀[illegible]不得[illegible]偃同從郊祀，時偃乘車在前，瑀策馬居後，相去數十步，瑀躍馬及之，謂偃曰：君轡何疾？偃曰：牛駿馭精，所以疾耳。偃曰：君馬何遲？瑀曰：騏驥罹於羈絆，所以居後。偃曰：何不著鞭使致千里？答曰：一蹙自造青雲，何至與駑馬爭路 劉祥 性韻剛疏，輕言肆行，不避高下……司徒褚彥回入朝，以腰扇障日，祥從側過，曰：作如此舉止，羞面見人，扇障何益？彥回曰：寒士不遜。祥曰：不能殺袁劉，安能免寒士？[illegible]祥曰[illegible]人才[illegible] 徐湛之 貴戚豪家，產業甚厚，室宇園池，貴遊莫及……[illegible]劉湛[illegible]母會稽公主[illegible]自以錦囊[illegible]投地[illegible]又以納衣[illegible]……

徐君蒨……聰朗好學，尤長丁部書，問無不對……善弦歌……時襄陽魚弘亦以豪侈稱，於中諺曰：北路魚，南路徐……湘東王[illegible]人物[illegible]王曰：才愧李陵[illegible]婦人之力 檀道濟 [illegible]人歌之曰[illegible]道濟已死，吳子輩不足復憚，自是頻歲[illegible]飲馬長江之志……魏軍至瓜步，文帝登石頭城望，甚有憂色，歎曰：若道濟在，豈至此

卷16 王鎮惡 武帝謂諸將曰：鎮惡，王猛之孫，所謂將門有將」

卷17〔劉粹〕[illegible]……向柳 字玄季……袁淑……徐湛之……[illegible]柳[illegible]……胡藩[illegible]

× Alibi
參太白举杯邀明月

§34 颜竣传：人云颜竣嗤而不入，[illegible]谢庄[illegible]而不入也

§44 竟陵王子良传：[illegible]陆慧晓曰：近世云人宜其何谓[illegible]

而欲[illegible]破胆[illegible]　§江[illegible]一年[illegible]

[illegible]为公之子……夫[illegible]大度[illegible]之[illegible]人之[illegible]以出[illegible]猶犯[illegible]一语一谈自许以[illegible]以[illegible]白[illegible]其[illegible]之[illegible] 刘康祖 每犯法为郡县所录，辄越屋逾墙，莫之能禽。夜入人家，为有司所围，突围去，并莫敢追。因夜还京口，半夕便至。明旦守门诣府州要职。俄而建康移书录之，府州执事者并证康祖其夕在京口，遂见无恙*

18. 萧思话 十岁许时未知书，好骑屋栋，打细腰鼓，侵暴邻曲。 萧琛 强弩将军[illegible]伏上，[illegible]以枣投琛，琛乃取栗掷上，正中面。御史中丞在坐，帝动色曰：此中有人，不得如此。[illegible]琛即答曰：陛下投臣以赤心，臣敢不报以战栗。 臧质 太武进攻盱眙，就质求酒，质封溲便与之。太武大怒……[illegible]入[illegible]之[illegible]以[illegible]单于[illegible]中[illegible]

19. 谢晦 [illegible]貌[illegible]曰：[illegible] 谢朏 常[illegible]人[illegible]因[illegible]一[illegible]左右[illegible]……[illegible]以[illegible]之[illegible] 谢览 [illegible]独绝[illegible]自[illegible]文帝[illegible]为二[illegible]

20. 谢弘微 性宽博，无喜愠。末年尝与友人棋，友人西南棋有死势，复一客曰：西南风急，或有覆舟者。友悟，乃救之。弘微大怒，投局于地。识者知其暮年之事，果以此岁终。 谢庄 孝武[illegible]帝曰：[illegible]是人[illegible]一经之[illegible]不[illegible]为用。庄少[illegible]贵且[illegible]诸方[illegible]天下[illegible] 谢譓 不妄交接，门无杂宾，有时独醉，曰：入吾室者但有清风，对吾饮者唯当明月 谢澹 尝一[illegible]以[illegible]曰：[illegible]以比[illegible]食[illegible]（刘休元）

21. 王弘 宋武帝因宴集谓[illegible]曰：我布衣，始望不至此。傅亮之徒并撰辞，欲盛称功德。弘率尔对曰：此所谓天命，求之不可得，推之不可去。时[illegible]……[illegible]相[illegible]人[illegible]曰[illegible]人[illegible]以[illegible]也[illegible]以为[illegible]不[illegible] 王融 诣王僧祐，因遇沈昭略，未相识。昭略屡顾盼，谓主人曰：是何年少？融殊不平，谓曰：身出扶桑，入于旸谷，照耀天下，谁云不知，而卿此问！昭略云：不知许事，且食蛤蜊。融曰：物以群分，方以类聚。君长东隅，居然应嗜此。……太学生会稽魏准，以才学为融所赏……及融诛，召准入舍人省诘问，惶惧而死，举体皆青，时人以准胆破。 王僧祐 [illegible]不[illegible]齐武帝谓王俭曰：[illegible]从弟[illegible]俭答曰：臣从[illegible]

五
8 44

又教为诗人圆美[illegible]

[illegible]

齐人生送老[illegible] 王籍 字文海……为诗慕谢灵运，至其合也，殆无愧色，时人咸谓康乐之有王籍，如仲尼之有丘明，老聃之有庄周……至若耶溪赋诗云：蝉噪林逾静，鸟鸣山更幽……[illegible]中见知[illegible]以[illegible]

22、王筠 又能用强韵，每公宴并作，辞必妍靡。约尝启上云：晚来名家，无先筠者。又于御筵谓王志曰：贤弟子文章之美，可谓后来独步。谢朓常见语云：好诗圆美流转如弹丸。近见其数首，方知此言为实。

23、王偃 字子[illegible]，尚宋武帝第二女吴兴长公主讳荣男，常裸偃缚诸庭树，时天夜雪，噤冻久之，偃兄恢救之，闻诸主乃免。 王莹 [illegible]……[illegible]宋代[illegible] [illegible]

王琨 [宋]顺帝逊位，百僚陪列，琨攀画轮獭尾恸泣曰：人以寿为欢，老臣以寿为戚，既不能先驱蝼蚁，频见此事……[illegible]

王彧 美风姿，为一时推[illegible]……[illegible]不见此人……上[梁武帝][illegible]……[illegible]

24、王思远 [illegible]尝曰：见王思远终日匡坐，不妄言笑，簪帽衣领，无不整洁。[illegible]

25、到溉 掌吏部尚书，时何敬容以令参选，事有不允，溉辄相执，敬容谓人曰：到溉尚有余臭，遂学作贵人。溉祖彦之初以担粪自给，故世以为讥云……[illegible]

26、袁顗 叹曰：白刃交前，不救流矢……[illegible] 袁粲 [illegible]

*避席為彥回陳[illegible]也　　[illegible]何戢傳[宋]孝武帝[illegible]餅戢[illegible]　即當表達也

[illegible]續談助引殷芸小說引[illegible]林、鍾士季[illegible]人[illegible]

[illegible]

27 **孔覬** [illegible]為府長史典籤諮事不呼不敢前不令去不敢去雖醉日居多而明曉政事醒時判決未嘗有壅眾咸云孔公一月二十九日醉勝他人二十九日醒也 **[illegible]** [illegible]

28 **褚彥回** *景和中山陰公主淫恣窺見彥回悅之以白[宋廢]帝帝召彥回西上閤宿十日公主夜就之備見逼迫彥回整身而立從夕至曉不為移志公主曰君鬚髯如戟何無丈夫意彥回曰回雖不敏何敢首為亂階……遷吏部尚書有人求官密袖中將一餅金因求請間出金示之曰人無知者彥回曰卿自應得官無假此物若必見與不得不相啟聞此人大懼收金而去彥回敘其事而不言其名時人莫之知也……時淮北屬江南無復鰒魚或有間關得至者一枚直數千錢人有餉彥回鰒魚三十枚彥回時雖貴而貧薄過甚門生有獻計賣之云可得十萬錢彥回變色曰我謂此是食物非曰財貨且不知堪賣錢聊爾受之雖復儉乏寧可賣餉取錢也悉與親遊噉之少日便盡…… **褚賁** 字蔚先彥回長子[illegible]居墓下及[illegible]乃[illegible]

[illegible]

29 **蔡撙** [illegible]不飲郡井齋前自種白莧紫茄以為常餌……[梁]武帝嘗謂[illegible]門[illegible]撙曰[illegible]沈約范岫[illegible]……[illegible]……帝嘗設大臣餅撙在坐帝頻呼姓名撙竟不答食餅如故帝覺其負氣乃改喚蔡尚書撙始放箸執笏曰爾[帝]曰卿向何聾今何聰對曰臣預為右戚[女為昭明太子妃]且職在納言陛下不應以名垂喚

30 **何尚之** [父]叔度[illegible]此是送吏部郎耳非關何彥德也……王球嘗云尚之西河之風不墜尚之亦云球正始之風尚在……[宋文帝][illegible]尚之又諫[illegible]不許曰小人[illegible]……致仕於方山著退居賦以明所守而議者咸謂尚之不能固志……尚之既位任隆於是袁淑乃錄古來隱士有跡無名者為真隱傳以嗤焉……尚之在家常著鹿皮帽及拜開府天子臨軒百僚

何仲默嘗言宋人書不必收宋人詩不必觀余一日書張文潛蓮花杜衍雨中荷花劉美中夜度娘歌寇平仲江南曲四首為詢之此何人詩答曰唐詩也余笑曰此乃吾子所不觀宋人之詩也仲默沈吟久之曰細看亦不佳可謂倔強[illegible]

[illegible] 南史 [illegible]

[illegible] 為吏部尚書 [illegible]

[illegible] **何點** [illegible]

[illegible] **何昌㝢** [illegible]

[illegible] **何敬容** [illegible]

[illegible] **張裕** [illegible]

[illegible] **張緒** [illegible]

張充 [illegible]

[illegible] **張瓌** [illegible]

[illegible] **張岱** [illegible]

[illegible] **張邵** 宋武帝北伐邵請見曰人生危脆 [illegible] **張融** [illegible]

[illegible] 693

[illegible]

不許誠哉 [illegible]

[illegible]

33. 范泰 [illegible] 范曄 [illegible] 徐廣 [illegible]

34. 顏延之 [illegible]

[illegible]

李日为常不许诚哉 [illegible]

墨林上

Castiglione, Il Cortegiano, II. 36, Hoepli, p. 166

Karl Kraus: "Ein Gedicht ist so lange gut, bis man weiß, von wem es ist" (Aphorismen, Suhrkamp Taschenbuch 1986, p. 332

日同卷 周弘直傳〔弘正 弘讓〕[illegible]三周說吳人曰[illegible]
[illegible]中[illegible]作杖[illegible]

[illegible]詩[illegible]鋪[illegible]眼[illegible]詩人曰[illegible]卷中[illegible]江右[illegible]江左[illegible] **顏師伯** [illegible]師伯[illegible]師伯[illegible]師伯[illegible] **沈沖** [illegible] **沈曇慶** [illegible]
[illegible]

35 **顧琛** [illegible]惡[illegible]

36. **羊戎** 少有才氣而輕薄少行檢語好為雙聲 江夏王義恭嘗設齋使戎布牀須臾王出以牀狹乃自[illegible]牀戎曰官家恨狹更廣八分王笑曰卿豈唯善雙聲乃辯士也文帝好與玄保棋嘗中使至玄保[illegible]玄保曰今日上何召我戎曰金溝清泚銅池搖漾既佳光景當得劇棋玄保嘗[illegible]嫌其輕脫曰此兒必亡家

37. **沈慶之** 謂[illegible]曰[illegible]婢[illegible]……柳元景顏師伯嘗詣慶之會其遊田元景等[illegible]列卒滿道慶之獨與左右一人在田中見之悄然改容曰夫貧賤不可居富貴亦難守[illegible]老子八十年目見成敗者已多[illegible]欲以何為[illegible]沈之
沈昭略 [illegible]使氣[illegible]……[illegible]遇王約[illegible]張目視之曰汝是王約邪何乃肥而癡約曰汝沈昭略邪何乃瘦而狂昭略撫掌大笑曰瘦又勝肥狂已勝癡奈何王約奈汝癡何 **沈攸之** 晚好讀書手不釋卷史漢事多所記憶嘗歎曰早知窮達有命恨不十年讀書

38 **柳元景** [illegible]軍中曰[illegible]……[illegible]……[illegible]元景[illegible] **柳恢** [illegible]……[illegible]張緒[illegible]柳[illegible] **柳惲** 嘗[illegible]以筆捶琴坐客過以箸扣之惲驚其哀韻乃製為雅音……[illegible]……帝謂周捨曰吾聞君子不可求備至如柳惲可謂具美〔詩書琴棋[illegible]〕分其才藝足了十人 **柳津** 人或勸之[illegible]津曰[illegible] **柳仲禮** [illegible]……[illegible]仲禮……[illegible]

39 **殷孝祖** 每戰常以鼓蓋自隨軍中人相謂曰殷統軍可謂死將矣[illegible]而以羽儀自標顯若善射者十手攢射欲不斃得乎是日中流矢死 **劉繪** 出為南康相郡人有姓賴所居名穢里刺謁繪繪戲之曰君有何穢而居穢里此人應聲曰未知孔丘何闕而居闕里繪[illegible]

只六朝書為之 豫章文獻王傳 [illegible] 仙諺左右 on a usage

○ 43 高帝諸子傳下 [中 [illegible] 王 [illegible]] 45 張敬兒傳 [illegible] 46 蘇 [illegible] 傳 [illegible] [illegible] 76 隱逸傳下 陶弘景 [illegible]) 77 恩倖傳 [illegible] 劉係宗 [illegible]

40. 魯爽 [illegible] 謀反……[illegible] ……[illegible] 薛安都 [illegible] 鄧琬 [illegible] ……[illegible] 宗越 [illegible] ……[illegible] 吳喜 [illegible] 之帝 [illegible] 道生

41. 齊宗室傳 衡陽王鈞 好學善屬文……常手自細書寫五經部為一卷置於巾箱中……侍讀賀玠問曰：殿下家自有墳素，復何須蠅頭細書，別藏巾箱中？答曰：巾箱中有五經，於檢閱既易，且一更手寫，則永不忘。諸王聞而爭效，為巾箱五經。巾箱五經自此始也……會稽孔珪 [illegible] ……[illegible] 穎達 [illegible] 梁武帝 [illegible] 沈約 [illegible]

42. 齊高帝諸子傳上 豫章王嶷 [illegible] ……高帝 [illegible] ……[illegible] 蕭子響 [illegible] 東陽太守 [illegible] 三十 [illegible]

43. 齊高帝諸子傳下 武陵昭王曄……高帝 [illegible] 諸子 [illegible] 曄 [illegible] 以指畫空中 [illegible] 工篆法……[illegible] 曄 [illegible] ……[illegible] 武帝 [illegible] 竟陵王子良 [illegible] 曄 [illegible] ○江夏王鋒 [illegible] ……好學書 [illegible] 紙札 [illegible] 井欄為書 [illegible] 洗之已復更書，如此者累月。又晨興不肯拂窗塵，而先畫塵上學為書字。五歲高帝使學鳳尾諾

84.3.23 [illegible]

88 [illegible] 108

[illegible]

[illegible]……[illegible]……[illegible]

[illegible]

44. 南史武帝諸子傳 [illegible]

[illegible] ○ [illegible] ○ [illegible] ○ 巴陵王 [illegible]

[illegible]

45 王敬則 高帝將受禪…順帝…不肯出宮遜位…敬則將輿入迎… [illegible] 崔慧景 [illegible]

46 [illegible] 為人非 [illegible] 曹武[虎] [illegible] 王玄邈 [illegible]

47 荀伯玉 [illegible] 崔祖思 [illegible] 胡諧之 [illegible]

48 陸慧曉 [illegible] 陸厥 [illegible]

49 庾杲之 [illegible] 庾蓽 [illegible]

8蕭[illegible]1次韻[illegible]蕭娘[illegible]張大[illegible]8蕭[illegible]56[illegible]
[illegible]

[illegible]江陵[illegible] 王摛 王儉嘗集才學之士總校虛實類物隸之謂之隸事自此始也儉嘗使賓客隸事多者賞之[illegible]廬江何憲為勝乃賞以五花簟白團扇坐簟執扇容氣甚自得摛後至儉以所隸示之曰卿能奪之乎摛操筆便成[illegible]…舉坐擊賞摛乃命左右抽憲簟手自掣取扇登車而去 劉杳

50 劉之遴 [illegible]南郡[illegible]太守[illegible]

51 梁宗室傳上 蕭昂 時有女子年二十許散髮黃衣在武窟山石室中無所修行[illegible]食或出人間時飲少酒啖鴨卵一兩枚人以為聖姑就求子往往有效…以為袄妄鞭之二十創即差失所在 ○蕭藻 鄧元起[illegible] ○蕭勱為吳興郡守[illegible]…[illegible]東方朔…[illegible] ○蕭韶 太清初為舍人[illegible]及至江陵人士多往尋覓問韶城內事韶不能人人為說乃疏為一卷客問者便示之湘東王聞而取看曰昔王韶之為隆安紀十卷說晉末之亂離今蕭韶亦可為太清紀~~十卷紀~~十卷韶乃更為太清紀[illegible]…至郢州[illegible]韶昔為幼童庾信愛之有斷袖之歡衣食所資皆信所給遇客韶亦為信傳酒後為郢州信西上江陵途經江夏韶接信甚薄坐青油幕下引信入宴坐信別榻有自矜色信稍不堪因酒酣乃徑上韶牀踐蹋肴饌直視韶面謂曰官今日形容大異近日時賓客滿坐韶甚慚恥 ○臨川王宏[illegible]畏懦不敢進召諸將[illegible]…呂僧珍曰知難而退不亦善乎宏曰我亦以為然…馬仙琕曰王安得亡國之言天子掃境內以屬王有前死一尺無卻生一寸…魏人知其不武遺以巾幗[illegible]歌曰不畏蕭娘與呂姥但畏合肥有韋武[illegible]…奢侈過度修第擬於帝宮後庭數百千人皆極天下之選所幸江無畏服玩侔於齊東昏潘妃寶屧直千萬好食鯖魚頭常日進三百其佗珍膳盈溢後房食之不盡棄諸道路江本吳氏女也…宏性愛錢庫室垂有百間在內堂後關籥甚嚴有疑是鎧仗者密以聞武帝於友于甚厚殊不悅宏[illegible]寢膳不能暫離上佗日送盛饌與宏愛妾江曰當來就汝歡宴唯攜布衣之舊射聲校尉丘佗卿往與宏及江大飲半醉後謂曰我今欲履行汝後房便呼後閤輿徑往屋所宏恐上見其賄貨顏色怖懼於是上意彌信是仗屋屋檢視宏性愛錢百萬一聚黃榜標之千萬一庫懸一紫標如此三十餘間帝與佗卿屈指計見錢三億餘萬餘屋貯布絹絲綿漆蜜紵蠟朱砂黃屑

雜貨但見滿庫不知多少帝始知非仗大悅謂曰阿六汝生活大可方更劇飲…[illegible]豫章
王綜以宏貪吝遂為錢愚論其文甚切帝知以激宏宣旨與綜天下文章何限那忽作此雖令急毀而
流布已遠宏深病之…又與帝女永興主私通因是遂謀弒逆許事捷以為皇后帝嘗為三日齋諸主
並豫永興乃使二僮衣以婢服僮踰閾閤帥疑之…搜僮得刀辭為宏所使帝祕之殺二僮
於內以漆車載主出主恚死○正德武帝初無男養之以為子…生昭明太子正德還本…人[illegible]
…[illegible]…為詩一絕內火籠中即詠竹火籠曰楨幹屈曲盡蘭麝氛氳銷欲知懷炭日正是
履冰朝…至魏稱是被廢太子…魏人不禮之…又自魏逃歸…[illegible]
[illegible]正德志行無悛常公行剝掠時東府有正德及樂山侯正則潮溝有董當門子
暹南岸有夏侯夔世子洪為百姓巨蠹多聚亡命黃昏多殺人於道
謂之打稽時勳豪子弟多縱恣以淫盜屠殺為業父祖不能制尉邏莫能禦[illegible]
[illegible]…封臨賀郡王…[illegible]…
[illegible]…正德[illegible]…
[illegible]…
正德不果乃改太清…降正德為侍中大司馬…正德入見…帝曰啜其泣矣何嗟及
矣…正德妹長樂主適陳郡謝禧正德姦之燒主第縛一婢加以金寶…[illegible]云主
被燒死檢取婢屍並金葬之仍與主通呼為柳夫人生一子名曰[illegible]…吏部
張[illegible]…
[illegible]…
正德[illegible]臨賀[illegible]父子」

52 梁宗室傳下 南平元襄王偉武帝平京邑用為[illegible]…以為[illegible]
[illegible]…晚年崇信佛理…[illegible]
[illegible]○恪[illegible]
[illegible]賓客有江仲舉蔡薳王臺卿庾仲容四人…人為之語曰江
千萬蔡五百王新車庾大宅遂達帝聞…[illegible]
[illegible]…年九十七[illegible]」

53 梁武帝諸子傳 昭明太子[illegible]
[illegible]…丁
貴嬪薨太子遣人求得善墓地將斬草有賣地者因閹人俞三副求市若得三百萬許以百萬
與之三副密啟武帝言太子所得地不如今所得地於帝吉帝末年多忌便命市之葬畢有道士善
圖墓云地不利長子若厭伏或可申延乃為蠟鵝及諸物埋墓側長子位宮監鮑邈之

8 cf. Dante, *Inferno*, Canto XXXIII. 75 Ugolino: "Poscia, più che 'l dolor, poté 'l digiuno".

81 [illegible] 77 [illegible] 姓曰潘 [illegible]

雅共二人初並為太子所寵邈之晚見疏於雅密啟武帝云雅為太子厭禱帝密遣檢掘果得鵝等物大驚將窮其事徐勉固諫得止於是唯誅道士由是太子迄終以此慚慨○廬陵王續[illegible]也……元帝臨荊州時有宮人李桃兒以才慧得進及還以李氏行時行宮戶禁重續具狀以聞元帝泣對使訴於簡文簡文和之得止元帝猶懼送李氏還荊州世所謂西歸內人者自是二王書問不通及續薨元帝時為江州聞之入閤而躍屧為之破○邵陵王綸輕險躁虐喜怒不恆遨遊市里雜於廝隸嘗問賣䱒者曰刺史何如對者言其躁虐綸怒令吞䱒以死自是百姓惶駭……嘗逢喪車奪孝子服而著之匍匐號叫……簽帥懼罪密以聞……取一老公短瘦類帝者加以袞冕置之高坐朝以為君自陳無罪使就坐剝褫捶之於庭……[illegible]……遣人就市賒買錦綵絲布……百姓並關閉邸店不出……有少府丞何智通具以聞[帝]因被責還第怨之遣防閤戴子高戴瓜李撤趙智英等於路尋智通於白馬巷逢之以槊刺之刃出於背智通以血書壁作邵陵字乃絕帝懸錢百萬購賊……敕遣舍人諸曇粲領齋仗五百人圍綸第於內人檻中禽瓜撤智英子高驍勇踰牆突圍遂免智通子敞之割炙食之即敕出新亭四面火炙之[illegible]……綸[illegible]……[illegible]……而綸亦不謹[illegible]……[illegible]○【[illegible]】[illegible]

55.【王茂】東昏妃潘氏有國色帝將留之以問茂茂曰亡齊者此物留之恐貽外議帝乃出之軍主田安啟求為婦潘氏泣曰昔者見遇時主今豈下匹非類死而後已義不受辱及見縊潔美如生輿出尉吏俱行非禮*【曹景宗】先是旱詔祈蔣帝神求雨十旬不降帝怒命載荻欲焚蔣廟并神影爾日開朗欲起火當神上忽有雲如傘倏忽驟雨如寫臺中宮殿皆自振動帝懼馳詔追停……帝於華光殿宴飲連句令左僕射沈約賦韻景宗不得韻意色不平啟求賦詩帝曰卿伎能甚多人才英拔何必止在一詩景宗已醉求作不已詔令約賦韻時韻已盡唯餘競病二字景宗便操筆斯須而成其辭曰去時兒女悲歸來笳鼓競借問行路人何如霍去病帝歎不已約及朝賢驚嗟竟日……自恃尚勝每作書字有不解不以問人皆以意造雖公卿無所推揖……弟義宗[illegible]……[illegible]以妹適之[illegible]景宗[illegible]【魚弘】其眠牀一張皆是蹙柏四面周匝無一有異通用銀鏤金花壽福兩重為腳為湘東王鎮西司馬述職西上道中乏食緣路採菱作菱米飯給所部弘度之所後人覓一菱不得又於窮洲之上捕得數百獼猴膊[脯]以為脯以供酒食【吉士瞻】少時嘗於南蠻國中擲博無褌為侶所侮及平[illegible]休范[illegible]

[illegible] **羅研** [illegible] 一 [illegible] 二三 [illegible]

56 **張弘策** [illegible] **張纘** [illegible]

57 **[illegible]** [illegible] 二 [illegible] **范縝** [illegible] 神靈 [illegible] 神滅 [illegible]

58 **江淹** [illegible] 王儉嘗謂曰 [illegible]

8 卷72 紀少瑜
嘗夢陸倕以[illegible]江淹錦段因夢而[illegible]

8 黃祖 謂禰衡

用以遺君自爾淹文章躓矣又嘗宿於冶亭夢一丈夫自稱郭璞謂淹曰吾有筆在卿處多年可以見還淹乃探懷中得五色筆一以授之爾後為詩絕無美句時人謂之才盡 任昉 王儉每見其文必三復殷勤以為當時無輩曰自傅季友以來始復見於任子……昉作一文及見曰正得吾腹中之欲乃出自作文令昉點正昉因定數字儉拊几歎曰後世誰知子定吾文……王融有才俊自謂無對當時見昉之文怳然自失……昉父遙性重檳榔以為常餌臨終嘗求之剖百許口不得好者昉亦所嗜深以為恨遂終身不嘗檳榔……永元中紆意於梅蟲兒東昏中旨用為中書郎謝尚書令王亮亮曰卿宜謝梅那忽謝我……[illegible] 王僧孺 侍郎全元起注素問訪以砭石僧孺答曰古人當以石為針必不用鐵引說文東山經左傳為證……竟陵王子良嘗夜集學士刻燭為詩四韻者則刻一寸以此為率蕭文琰曰頓燒一寸燭而成四韻詩何難之有乃與丘令楷江洪等共打銅鉢立韻響滅則詩成皆可觀覽[illegible]博學通敏而仕多不遂嘗歎曰古人或開一說而致卿相立談間而降白璧[illegible]……[illegible]變於外

61 陳暄 （慶之子）文才俊逸尤嗜酒無節操……沉湎諠譊過差非度其兄子秀常憂之致書於暄友人何胥冀以諷諫暄聞之與秀書曰……以落魄不為中正所品久不得調……徐陵為吏部尚書精簡人物縉紳之士皆嚮慕焉暄以玉帽簪插髻紅絲布裹頭袍拂踝靴至膝不陳爵里直上陵坐陵不之識命吏持下暄徐步而出舉止自若……暄作書譏陵陵甚病之後主之在東宮引為學士及即位……入禁中陪侍遊宴謂為狎客暄素通脫以俳優自居文章諧謬語言不節後主甚親昵而輕侮之嘗倒懸於梁臨之以刃命使作賦仍限以晷刻暄援筆即成不以為病而傲弄轉甚後主稍不能容後遂搏艾為帽加於其首火以蒸之然及於髮垂泣求哀聲聞於外而弄之彌甚[illegible]柳莊在坐遽救之……暄恚悸而死

62 賀革 [illegible] 朱异 貪財冒賄欺罔視聽以伺候人主意……四方饋遺財貨充積……起宅東陂窮乎美麗晚日來下酣飲其中每迫曛黃慮臺門將闔乃引其鹵簿自宅至城使捉城門停留管籥……好飲食極滋味聲色之娛子鵝炰鰌不輟於口雖朝謁從車中必齎餚饌而輕傲朝賢不避貴戚人或誨异曰我寒士也遭逢以至今日諸貴皆恃枯骨見輕我下之則為蔑尤甚我是以先之……[illegible]……[illegible]

* "There's no show without Punch" (E. Partridge, A Dict. of Catch Phrases, p. 156

[illegible] 三子[illegible] 湘東王 [illegible]
[illegible] 湘東王 [illegible]
[illegible]
東王不仁

71 [illegible] [illegible] 張譏 [illegible]
[illegible]
[illegible] 陳後主 [illegible]
[illegible]
[illegible]
[illegible]
[illegible]
[illegible]
[illegible]
[illegible]
[illegible]

72 文學 丘靈鞠 [illegible]
[illegible]
[illegible]
[illegible] 檀超 [illegible]
[illegible]
[illegible]
[illegible]
[illegible] ○ 祖沖之 [illegible]
[illegible]
[illegible] ○ 何思澄 [illegible]
[illegible]
[illegible] ○ 紀少瑜 [illegible]
[illegible]
[illegible]

76 隱逸下 吳苞 [illegible] 為沙門 [illegible] ……一旦謂弟子曰 [illegible] 中大錢一千 [illegible]

072 文學、[illegible] 張眼大笑 [illegible]
[illegible] 第三回 [illegible]

[illegible] 一枝 [illegible] ○ [illegible] 古人 [illegible]
[illegible] ○ [illegible] 之 [illegible] 杜 [illegible] 之 [illegible]
[illegible] 於人 [illegible] ○ [illegible] …… [illegible] 三十 [illegible]
[illegible] 神仙 [illegible] 人…… [illegible] 三十 [illegible]
[illegible] 十七八 [illegible] ○ [illegible]
[illegible] 神 [illegible] 以為神 [illegible]
[illegible]
[illegible] …… [illegible] 一 [illegible] 一 [illegible]
[illegible] 人 [illegible] 大 [illegible]
[illegible] 中 [illegible] 人 [illegible] 中 [illegible] …… [illegible] 一 [illegible]
[illegible] …… [illegible] 十五

77 鬼偉 [illegible] 中人之 [illegible] ○ [illegible]
[illegible] …… [illegible] 人 [illegible] 之 [illegible]
[illegible] …… [illegible] 人 [illegible]
[illegible] …… [illegible]
[illegible] …… [illegible] 不 [illegible]
[illegible] …… [illegible] 中 [illegible]
[illegible] 一時 [illegible]
[illegible] 以 [illegible] ○ [illegible]
[illegible] 左右 [illegible]
[illegible] 甲士 [illegible] ……
[illegible] 中 [illegible] 人 [illegible] 江陵…… [illegible] 人 [illegible]
[illegible] 江陵 [illegible] 於市…… [illegible] 人 [illegible]
[illegible] 以 [illegible] ○ [illegible] 徐陵 [illegible]
[illegible] 外國 [illegible] 以 [illegible]
[illegible] 人 [illegible] 三 [illegible] 日外 [illegible]
[illegible] 人 [illegible] 以 [illegible]
[illegible] ○ 孔範 [illegible] …… [illegible]
[illegible] 江總 [illegible]

只坐於中宮佳文字 荀子君道篇 耳目之明如是其狹也 人主之守司如是其廣也 其中不可以不知也 如是其危也 然則人主將何以知之 曰便嬖左右者 人主之所以窺遠收眾之門戶牖嚮也 不可不早具也……故人主必將有便嬖左右足信者 謂之闇……似不解便嬖左右之足以[illegible]君於王者 [illegible]其事 [illegible]死下[illegible]

孔範必曲為文飾……時孔貴人絕愛幸 範與孔氏結為兄妹 寵遇優渥……範因驕矜 以為文武才能舉朝莫及 從容白後主曰 外間諸將 起自行伍 匹夫敵耳 深見遠慮 豈其所知……長江天塹 古來限隔 虜軍豈能飛渡 邊將欲作功勞 妄言事急 臣每患官卑 虜若渡江 臣定作太尉公矣 或妄言北軍馬死 範曰 此是我馬 何因死去……諸軍先退……範又奏請作一決 當為官勒石燕然 後主從之 明日範以其徒居中 以抗隋師 未陣而北 ○論曰……詳覽搢紳 仕陳人貴……[illegible]因[illegible]以來[illegible]狎[illegible]而任隔情疏[illegible]一致權歸近狎[illegible]接於環[illegible]帷幄[illegible]而[illegible]因[illegible]之國就[illegible]之様……[illegible]必先[illegible]於[illegible]……[illegible]以[illegible]……[illegible]分利[illegible]由[illegible]言

賊臣傳 侯景 言於[illegible]歡曰 恨不得[illegible]願得兵三萬 橫行天下 要須濟江縛取蕭衍老公 以作太平寺主……景右足短 弓馬非其長 所在唯以智謀……將戰[illegible]謂[illegible]日[illegible]人多生詐[illegible]於他[illegible]……景謂左右曰[illegible]……又請娶於王謝 帝曰 王謝門高非偶 可於朱張以下訪之 景恚曰 會將吳兒女以配奴……帝及朱异[illegible]景又曰[illegible]是朕之失也……帝聞之笑曰 是何能為 吾以折箠笞之 乃敕購斬景者 不問南北人 同賞封二千戶 兼一州刺史……[illegible]武帝曰[illegible]……朱异[illegible]……[illegible]千餘人[illegible]及景至[illegible]燒東宮臺殿遂盡 所聚圖籍數百廚 一皆灰燼 先是簡文夢有人畫作秦始皇 云此人復焚書 至是而驗……朱异[illegible]乃[illegible]以為[illegible]以請誅朱异[illegible]曰 朱异三十年仕宦 方得中領軍[illegible]……中外斷絕[illegible]作紙鴟 繫以長繩 藏敕於中 簡文出太極殿前 因西北風而放 冀得書達 群賊駭之 謂是厭勝之術 又射下之……簡文乃請[illegible]帝曰[illegible]帝大怒曰 和不如死 簡文曰 城下之盟 乃是深恥 白刃交前 流矢不顧 上遲回久之 曰 爾自圖之 勿令取笑千載 乃[illegible]……湘東王繹[illegible]中記室參軍蕭賁[illegible]曰[illegible]大王以十萬之師 未見賊而退[illegible]湘東王不悅 賁骨鯁士也 每恨湘東不入援 嘗與王雙六 食子未下 賁曰 殿下都無下意 王深以為憾 遂因事害之……及葬簡文帝[illegible]以大[illegible]於[illegible]地[illegible]殺之[illegible]絕滅……男女相[illegible]……[illegible]出[illegible]草根木葉 為之凋殘

850劉歊傳[illegible]門謂曰帝大罵曰負[illegible]日來新[illegible]內黃紙[illegible]曰[illegible]

＊李瞻肝膽　[illegible]

…莫不衣羅綺懷金玉交相枕藉待命聽終…於石頭立大舂碓有犯法者擣殺之東陽李瞻起兵為賊所執…斷其手足刻析心腹破出肝腸瞻正色整容言笑自若見其膽乃如升又禁人偶語…景之篡也升重雲殿禮佛為盟曰自今[illegible]國家[illegible]…景每出師戒諸將曰若破城邑淨殺卻使天下知吾威名故諸將以殺人為戲…先南叛魏高澄悉命先剝景妻子面皮以大鐵鑊盛油煎殺…後齊文宣夢獼猴坐御床乃並煮景子於鑊…及[illegible]景師[illegible]猿鳥[illegible]林[illegible]蘭[illegible]自[illegible]帝[illegible]啟[illegible]…左足上有肉瘤狀似龜戰應剋捷瘤則隱起分明如不勝瘤則低至日瘤隱陷肉中…臺城既陷[illegible]帝嘗謂人曰侯景必得為帝但不久耳破侯景字成小人百日天子為帝當得百日 ○王偉[illegible]不得[illegible]偉曰[illegible]為人主[illegible]偉曰[illegible]偉曰[illegible]在人[illegible]…[illegible]八十里[illegible]八十萬[illegible]…尚書左丞[illegible]廣陽[illegible]偉[illegible]面[illegible]偉曰君不讀不足與語…送江陵偉尚望全於獄為詩贈元帝下要人曰趙壹能為賦鄒陽解獻書何惜西江水不救轍中魚又上五百字詩於帝帝愛其才將捨之朝士多忌乃請曰前日偉作檄文甚佳元帝求而視之檄云項羽重瞳尚有烏江之敗湘東一目寧為赤縣所歸帝大怒以釘釘其舌於柱剜其腸顏色自若仇家臠其肉俄而見骨方刑之

+ "Die by inches" (Oxford Dict. of Quotations, p. 242)

陳兆崙（星齋 句山）紫竹山房集

年譜. 康熙五十五年. 先生[illegible]性[illegible]出[illegible]閱[illegible]論[illegible]
戒曰[illegible]○乾隆十五年. [illegible]一[illegible]文[illegible]學
院[illegible]先生同里[illegible]以[illegible]上[illegible]曰[illegible]政[illegible]
曰[illegible]上[illegible]○乾隆二十九年. [illegible]
皇子[illegible]本[illegible]以[illegible]中[illegible]以[illegible]

詩集

1. 空[illegible]人[illegible]柳[illegible]白鳥
4. [illegible]（[illegible]）○[illegible]
[illegible]
[illegible]
[illegible]
5. [illegible]柳[illegible]（[illegible]）[illegible]
[illegible]○[illegible]
6. [illegible]十[illegible]
○[illegible]
[illegible]（[illegible]
十四 ○[illegible]（[illegible]
[illegible]）二 ○[illegible]
[illegible]（[illegible]）[illegible]
7. [illegible]西北[illegible]（[illegible]）
8. 柳根[illegible]柳[illegible]
[illegible]
[illegible]
[illegible]
10. 甲申五日[illegible]
11. [illegible]（[illegible]風眼又瞎[illegible]）二

文集

1. 黃[illegible]詩序[illegible]人[illegible]

[illegible]

是六言詩[illegible]字也[illegible]詩法不收是六言律詩[illegible]

[illegible]

[illegible]禪宗語錄一條云[illegible]

[illegible]古人云[illegible]

[illegible]

[illegible]七言律之難如此

[illegible] E.O三[illegible] on Angelus Silesius: "Gelassenheit"

[illegible]以詩文、書畫為四藝 [illegible]濂溪如[illegible]語、生平未見佛書[illegible]何物[illegible]

[illegible]中[illegible]大[illegible]

[illegible]公[illegible]

[illegible]

朱子語類 [補]

河南二程遺書卷三謝顯道記憶平日語"既得後便須放開不然卻只是守"

九七

先生語云[illegible]謂[illegible]以[illegible]戒[illegible]以神明[illegible]……[illegible]曰[illegible]戒[illegible]曰……[illegible]謹[illegible]戒[illegible]然[illegible]一之[illegible]然[illegible]一[illegible]那[illegible]然[illegible]

謝氏記明道語既得後須放開[illegible]不然[illegible]只是說[illegible]守[illegible]記[illegible][illegible]了[illegible]是放開[illegible]又是[illegible]伊川[illegible]是[illegible]須[illegible]去[illegible]須[illegible]去[illegible]只說得[illegible]放開[illegible]說[illegible]敬[illegible]開[illegible]說[illegible]廣大[illegible]樣[illegible]擴[illegible]說[illegible]是[illegible]以放開[illegible]說[illegible]放開[illegible]說[illegible]開[illegible]是[illegible]*

伊川臨終時或曰平生學底正要今日用伊川開目曰說要用便不是此是如何曰說要用便是兩心

程先生[illegible]說敬[illegible]說[illegible]說[illegible]是[illegible]說[illegible]

明道[illegible]禪[illegible]只是[illegible]那[illegible]禪……[illegible]禪[illegible]是[illegible]是[illegible]兩[illegible]……[illegible]說性外無道道外無性[illegible]又何曾說性外只道道外只性來

一百

邵堯夫……他[illegible]個學[illegible]……[illegible]云[illegible]月[illegible]高[illegible]……康節[illegible]中[illegible]子只是[illegible]說[illegible]來[illegible]子[illegible]是[illegible]……[illegible]日他也只是說得[illegible]那[illegible]說[illegible]來不[illegible]說[illegible]橫[illegible]那[illegible]人……[illegible]好說[illegible]入[illegible]說[illegible]中[illegible]化人[illegible]上[illegible]說[illegible]入……[illegible]曰以[illegible]學[illegible]二十[illegible]中[illegible]

一百一

[illegible]程[illegible]程門[illegible]物[illegible]禪學[illegible]程先生[illegible]說[illegible]了[illegible]只[illegible]一[illegible]……[illegible]佛[illegible]出入[illegible]門[illegible]說[illegible]佛（[illegible]）[illegible]相[illegible]傳道……[illegible]曰[illegible]講[illegible]

[illegible]……[illegible]語云[illegible]三[illegible]日[illegible]中[illegible]

[illegible]朱子[illegible]三[illegible]一[illegible]一[illegible]功利[illegible]先生[illegible]又[illegible]三代以下[illegible]大[illegible]

[illegible]

[illegible]……[illegible]

上蔡[illegible]

[illegible]

[illegible]……[illegible]

一百三

[illegible]南軒[illegible]南軒云[illegible]……[illegible]南軒[illegible]……南軒[illegible]

[illegible]南軒[illegible] 一百四

某[illegible]讀書[illegible]……某[illegible]讀書[illegible]第一[illegible]第二[illegible]……某[illegible]讀書[illegible]……讀詩惟是諷誦之功 上蔡亦云詩須是諷味以得之……某舊時讀詩[illegible]……今人說[illegible]甲[illegible]又纏向乙上去說乙[illegible]又纏向丙上去無一句是實[illegible]……

讀書[illegible]

[illegible]……某[illegible]……某[illegible]

[illegible]

某[illegible]……[illegible]

三十年前長進三十年後長進得不多……某舊時用心甚苦思量這道理如過危木橋[illegible]

*見六一詩話[illegible]說[illegible]注引[illegible]紀

[illegible]之旨[illegible]師[illegible]之[illegible]用以[illegible]第[illegible]以[illegible]道理[illegible]之旨[illegible]不[illegible]上[illegible]中[illegible]是[illegible]第[illegible]先生[illegible]曰[illegible]先生云[illegible]曰[illegible]

[illegible]孔子[illegible]宋[illegible]元[illegible]丁巳一千六百七十六年[illegible]

先生[illegible]曰[illegible]是不[illegible]

[illegible]曰[illegible]文[illegible]人[illegible]作詩[illegible]曰[illegible]作詩[illegible]道理[illegible]先生[illegible]曰[illegible]一日[illegible]一[illegible]曰一生做詩[illegible]

一百五

[illegible]是[illegible]人[illegible]道理[illegible]以[illegible]是說道理[illegible]孔子之說孔子[illegible]孔子[illegible]是[illegible]說一[illegible]道理也

[illegible]一字[illegible]是[illegible]先生[illegible]說[illegible]

[illegible]曰[illegible]曰[illegible]

[illegible]中[illegible]出[illegible]一[illegible]二[illegible]三[illegible]二三不[illegible]以[illegible]是[illegible]先生[illegible]曰[illegible]

一百六

曰先生如此數人可學[illegible]曰[illegible]人[illegible]……人[illegible]山腳[illegible]一[illegible]至山頂上[illegible]不由山腳終不可以上山頂矣

人[illegible]……[illegible]人[illegible]如此……[illegible]人只是平[illegible]

8) 南史卷44 齊武帝諸子傳
廿於我乎也

[illegible]門[illegible]一[illegible]以柱杖[illegible]本[illegible]不[illegible]以[illegible]

[illegible]甲寅年[illegible]先生[illegible]人云[illegible]先生[illegible]以[illegible]長沙之命*

一百七

[illegible]六月四日[illegible]人[illegible]云上[illegible]門[illegible]進[illegible]……上[illegible]……[illegible]……[illegible]人[illegible]……上[illegible]小人[illegible]小人[illegible]……[illegible]君子[illegible]小人[illegible]

[illegible]

[illegible]

[illegible]先生[illegible]上[illegible]人[illegible]

[illegible]先生[illegible]先生[illegible]……[illegible]先生[illegible]……

[illegible]先生[illegible]

一百八

[illegible]……[illegible]

[illegible]

[illegible]……[illegible]

[illegible] 周紫[illegible] [illegible] 郡[illegible] 不[illegible] 史[illegible] 決刑罪乃出
[illegible] 林[illegible] 下偶谈 [illegible] 一日[illegible] 相[illegible] 巳[illegible]
為之上 [illegible] 呂公 [illegible] 內[illegible] 入 [illegible] 大 [illegible]
人之新之[illegible] 上[illegible]
[illegible] 獄[illegible]

[illegible] 一時之[illegible] ……[illegible] ……[illegible]
[illegible] 中人[illegible] ……[illegible]
人[illegible] ……[illegible] 時[illegible] 人[illegible]
又[illegible] 人[illegible] ……[illegible]
[illegible] 理會[illegible] 理會[illegible] 人[illegible] 及
[illegible] 一切[illegible] ……[illegible]
[illegible] 理會[illegible] ……[illegible]
[illegible]

[illegible] ……[illegible]
[illegible] 以是為[illegible]
……[illegible] ……[illegible]
[illegible] ……[illegible] 人[illegible] 又[illegible] 又[illegible]
[illegible] 又曰[illegible]

一百九

[illegible] 人[illegible] 理會[illegible]
[illegible] 是[illegible]
[illegible] 三十[illegible]
[illegible] 時人[illegible] ……[illegible]
[illegible] 中[illegible]
[illegible] ……[illegible] 人[illegible] 精神[illegible]
[illegible]
[illegible] ……[illegible]
[illegible] ……[illegible] 118 108
……[illegible] 大學[illegible]
[illegible]
[illegible] 學[illegible]
[illegible] 蔡京[illegible] 蔡京[illegible]

8 東原集9 与是仲明論學書 全同此文 頁117

參又記 閱微草堂筆記 乃一段[illegible]相似者

某也……黃米先生說於周大夫是廣中之意耶先生曰那處是策應大了說得出來自是如此不是那道人口会

一百十

亦今官吏貪汚狼籍是今日政第一義

某家大而不可輕者莫過於刑獄……今人說輕刑者只見所犯之人為可憫而不知被傷之人尤可念也……今之法家惑於罪福報應之說多喜出人罪以求福報夫使無罪者不得直而有罪者得倖免是乃所以為惡耳何福報之有……書曰欽哉欽哉惟刑之恤哉……所謂欽恤者欲其詳審曲直令有罪者不得免而無罪者不得濫刑也今之法家惑於欽恤之說……當寬[illegible]死者得生罪者得免……罪之疑者從輕功之疑者從重所謂疑者非法令之所能決則罪從輕而功從重……非謂凡罪皆可以從輕而凡功皆可以從重也

一百十一

呼南人為蠻是中原人說話於蕃而說呼中原為漢自那而始於此也唐明元不是中原人無儂間之人來呼中原為漢自唐而呼為漢也如西夏人呼中國人謂之漢明

一百十二

祖宗……又言歐陽公云嘗見神宗臺官之說造為新說以為神宗所造起居極體制……論之神宗御札……此亦是謂後來改用多更變者以忠前於自說掌權不及職不可王權為紀事不能忠處處權出於私為本去家言……又曰以三代為宰相今人以宰相為己而不以為事於宰相之權要論卞如此

古者人主左右攜提扶持從善廉貴顯在下位得是在大臣日本親密所謂師保傅之[illegible]近人以思夕從游故所以入于德在庭臣不能[illegible]所以而今為陰在人主極為疏遠如神明人主極尊嚴坐得從之不成一體矣

言仁宗……言今無復皇時何罷陽見出越去遠發仁宗不依此言去節是令整然後說一切祭祝從出神宗起之……依此定發揮

人日說得發錢之一事一人為先掃主如何去進文字……先生聞振林只表振說前書疏數日科人發射了接神發擋主如何即傷了

一百十三

人學者說是就冊子上去讀卻不就本身處理會只來講論文字則與放心於書中收斂在心底出來……閑暇是宿來不是實來

發是我以政之一切從事理會道學為讀是書歷代日月星辰律曆制度禮樂天文之類與夫山川溝洫九圍發一一理會之道又為指出[illegible]表王何問論諸前改並一講究向一李先生為默坐澄心之學持守得固後來方辨得以默坐澄心為病……先生曰只為李先生

三‧396 有主於中外邪不能入 便是虛 有主於中理義甚實 便是實（凡四條） 參宋元學案65引 陳器之潛室語（談藝錄341頁引）

三‧27 我們一貫[illegible]……一條索 那貫底物事便如許多散錢 須是[illegible]都將索子十十穿了 [illegible]若他人只[illegible] 須有錢 便把一條 索不得使他的 [illegible]是須出來理會了[illegible]學[illegible]接[illegible]終日[illegible]裏[illegible]生[illegible]生在外[illegible]模樣[illegible]一向如此不得

祭[illegible]趙[illegible]本[illegible]一[illegible]曰[illegible]

伊川說曰人心有主則實 無主則虛 又一說卻曰有主則虛 無主則實……心虛則理實 心實則理虛 有主則實 此實字是好底 指理而言也 無主則實 實字是不好底 指私欲而言也 以理為主則此心虛明 一毫私意著不得 譬如一泓清水 有少許砂土便見

一一五

節問何以驗得性中有仁義禮智信 先生默然久之 曰說不得 [illegible]及於性命 與天人 曰他只是本這裏模這性

一一七

譬如十里地 [illegible]已行[illegible] 又要人說十里地 [illegible]便是他不曾走 那人說[illegible]這裏[illegible]那裏[illegible]總是[illegible]……須是理會得七八分 [illegible]一一[illegible]說得[illegible]

[illegible]便是不[illegible]人說此語[去聲也] 許[illegible]一部[illegible]學而時習之[illegible]曰[illegible]是[illegible]不未只說了[illegible]點[illegible]許多都撥了

[illegible]說[illegible]只是說一貫 [illegible]全[illegible]如此說 卻是[illegible]說一個物事不得的了 要那一貫[illegible]從貫去 [illegible]那一貫 不[illegible]理會散錢 只管要去討索來穿 如此[illegible]中庸只消天命之謂一句及無聲無臭至矣一句便了 中間許多達道達德九經之類 皆是[illegible]都[illegible]理會了 如禮儀三百 威儀三千 只將一個道理[illegible]不用理會 中間許多[illegible] [illegible]是[illegible]那許多訓詁名物度數 一一去理會 如禮儀須自一二三四數去 至三百 威儀須自一百二百三百數至三千 逐一理會過 [illegible]地通透 [illegible]只[illegible]以[illegible]說 學禪底[illegible]禪樣[illegible]地說去 [illegible]時[illegible]只是不[illegible]……一貫之說 只是一個道理 如將一貫已穿底錢與人 及將一貫散錢與人 只是一般都用得 不成道那散底不是錢……曰[illegible]說[illegible]這裏[illegible]不讀[illegible]來[illegible]說[illegible]了[illegible]……[illegible]……一[illegible]曰[illegible]出來[illegible]這[illegible]不說[illegible]了[illegible]一條錢索 某道都無錢可穿 如將一貫已穿底錢與人及將一貫散錢與人 只是一般都用得 不成道那散底不是錢

一一八

黃問[illegible]仁便是[illegible]中[illegible]說[illegible]曰[illegible]說禪[illegible]禪[illegible]禪 [illegible]說[illegible]曰[illegible]是[illegible]說[illegible]曰[illegible]不是[illegible]……[illegible]一[illegible]好[illegible]中[illegible]三十年[illegible]

數與之書 由[illegible] 字45引 若不是多學 卻如何[illegible] etc cf Flaubert à Louise Colet: [illegible]: "Comme je taillais avec coeur les perles de mon collier! Je n'y ai

Ch. 108 109

8一二九。[illegible]是[illegible]人…[illegible]引[illegible]是[illegible]不[illegible]之人[illegible]及一[illegible]。
[illegible]

一二〇

[illegible]人情[illegible]大[illegible]人[illegible]江
西[illegible]獨[illegible]西[illegible]學[illegible]朱[illegible]
[illegible]性
[illegible]一[illegible]說[illegible]
…[illegible]破了[illegible]一[illegible]是[illegible]
[illegible]又[illegible]
[illegible]學[illegible]佛曰[illegible]大[illegible]口[illegible]學[illegible]
[illegible]只是[illegible]大[illegible]思[illegible]

一二一

學者講學多是不[illegible]…中庸言慎思明辨，不言[illegible]思，又不言[illegible]思[illegible]
[illegible]思[illegible]慎思也… [illegible]
[illegible]中[illegible]用功[illegible]
[illegible]
[illegible]
[illegible]

一二二

[illegible]宗[illegible]史[illegible]學[illegible]
[illegible]學也[illegible]仁[illegible]用[illegible]
用功[illegible]仁又何[illegible]一[illegible]中[illegible]是
[illegible]說[illegible]…[illegible]

一二三

[illegible]學[illegible]是自[illegible]不[illegible]來[illegible]不知[illegible]說
[illegible]　[illegible]人[illegible]閒不[illegible]

一二四

江西士風[illegible]人[illegible]…[illegible]江西士人[illegible]學[illegible]陸子靜[illegible]
[illegible]一生…[illegible]
[illegible]（[illegible]）[illegible]學[illegible]
[illegible]人[illegible]
如陸象山[illegible]人[illegible]人[illegible]去
oublié quelque chose, c'est le fil" (Correspondance, éd. Jean Bruneau, "Bib. de la Pléiade", Vol II, 1980, p. 31; cf p. 1035 note on the recurrence of the image in F.'s letters & its source in [illegible]

一二五

老子之術須自家占得十分穩便方肯做纔有一毫於己不便便不肯做…楊氏…其學也不淺近自有好處便是老氏之學…楊朱之學出於老子…孟子闢楊朱便是闢莊老了釋氏有一種低底如梁武帝是得其低底彼初移入中國也未在後來到中國却竊取老莊之精英說話見他的[illegible]唐以來李翱輩說得好人謂孟子不排老子老子便是楊氏…老子是出他人理之外不肯擔當又不肯做没要緊底事以原壤在人倫中只是個無見識底人

老子莊子文章[illegible]列子[illegible]便是這樣[illegible]…列子語佛氏多用之莊子全寫列子又變得峻奇列子語溫純柳子厚嘗稱之

如臨川何言江[illegible]之說皆出於佛教果是[illegible]人一[illegible]也是這般子

老子書［谷神章］[illegible]…谷是虛中有神受聲所以能響受物所以生物…牝只是木空處牝是受底物事如今門𣠽謂之牡鐶則謂之牝鎖管便是牝鎖鬚便是牡雌雄謂之牝牡可見玄者謂是至妙底牝不是那一樣底牝…老子只是你這般[illegible]…又如[illegible]…讓你在高處他只要在卑下處全不與你爭他這工夫極難學見其本老子便是這般氣象笑嘻嘻地便是个退步占便宜底人…只是他被他學得來便不同…一便生二二便生四老子却說二生三便是不理會得

莊子書［養生主］[illegible]之說[illegible]…[illegible]一句…理之得名以此［庖丁解牛］

人言仙人不死不是不死但只是漸漸銷融了不覺耳蓋他能煉其形氣使渣滓都銷融了唯有那些清虛之氣…嘗問先生說仙人何以都不見了曰說鍾離權呂洞賓之屬後來亦不見了

道家有老莊書却不知看盡為釋氏竊而用之却去仿效釋氏經教之屬…道教最衰儒教雖不甚振然猶有學者班班談說這道理佛書中多說佛之道大中亦多云道之佛是个人道却如何分說…三清大率仿釋氏三身而為之…莊子明言老聃死則老聃亦人鬼耳豈可僭居昊天上帝之上哉…道家說仙人尸解極怪異將死時用一劍一圓言在於睡處少間劍化作自己形圓又化作甚物自家却自去別處去其劍亦有名謂之良非子良非之義出於說文中良字也良非子即劍也云

一二六

問釋氏之學與老氏之學何以異曰老氏依舊有欲如所謂將欲歙之必固張之將欲取之必固與之若釋氏則以天地為幻妄以四大為假合則是全無也

詖者是它合下見得偏…淫者是它見一邊又却說得周遮詳備…邪者是它見得偏了於道離

([illegible])

＊外故宮週刊第三期〔宋徽宗·[illegible]〕

[illegible]……[illegible]……[illegible]……維摩詰經[illegible]……[illegible]……[illegible]……[illegible]……[illegible]一種小人小[illegible]

一二七

[illegible]……[illegible]

神宗[illegible]……[illegible]……神宗[illegible]……[illegible]

哲宗[illegible]……[illegible]……[illegible]……[illegible]……[illegible]……徽宗[illegible]……[illegible]

[illegible]……自神宗[illegible]

[illegible]……[illegible]

上[illegible]……[illegible]……[illegible]＊……[illegible]……[illegible]

……[illegible]

[illegible]

一二八

[illegible] 又云 [illegible]

[illegible]

[illegible]

[illegible]

[illegible]

[illegible]

廣中 [illegible]

[illegible]

[illegible]

[illegible]

[illegible]

[illegible]

[illegible]

[illegible]

[illegible]

[illegible]

一書而 [illegible]

[illegible]

[illegible]

[illegible]

[illegible]

[illegible]

[illegible]

[illegible]

[illegible]

[illegible]

[illegible]

[illegible]

一二九

[illegible] 張 [illegible]

8 ~~The Devil quoting Scripture~~ The Oxford Dictionary of English Proverbs, p. 428: "The devil can cite Scripture for his purpose."
* [illegible]

[illegible]

一三〇

[illegible]

一三一

另見李慈銘注引竟別傳

* 秦檜 同石園文集 鄭西竹校詞五十首、宋徽帰人留一杯逢人唯罵我時休[illegible]劍閣
[illegible]獻[illegible]（王次翁[illegible]西湖[illegible]）[illegible]致之南[illegible]
[illegible]王氏[illegible]家[illegible]由此人（次翁[illegible]人[illegible]）[illegible]鄭[illegible]知[illegible]

[illegible]之時[illegible]人[illegible]士…[illegible]一日[illegible]及[illegible]
[illegible]以[illegible]國[illegible]是他
[illegible]是他[illegible]日[illegible]小人[illegible]也

比[秦檜][illegible]自[illegible]人[illegible]他[illegible]一日[illegible][illegible]和仲[illegible]
[illegible]已[illegible]又[illegible]比[illegible]
…[illegible]和仲說[illegible][[illegible]][illegible]是[illegible]一句[illegible]…[illegible]那[illegible]一
句[illegible]人[illegible]…[illegible]
[illegible]中外[illegible]人[illegible]…[illegible]
[illegible]大[illegible]…[illegible]時[illegible]
[illegible]次日[illegible]和[illegible]是和[illegible]
[illegible]終是不甘[illegible]秦檜傳 *

一三二

或問[illegible]士大夫[illegible]人曰此輩在何時本是[illegible]人不比[illegible]…班固[illegible]
[illegible]中[illegible]人[illegible]中[illegible]以上不[illegible]

一三三

嘗見[illegible]時神宗[illegible]進[illegible]及進來內[illegible]神宗[illegible]
[illegible]一[illegible]他[illegible]神宗[illegible]
[illegible]不[illegible]時[illegible]…[illegible]
[illegible]

一三四

南北史除了通鑑所[illegible]只是一部好[illegible]小說
范氏唐鑑議論[illegible]以過緩不切…如言[illegible]節用神宗曰[illegible]
能致國家耶

一三五

[illegible]以實[illegible]內學[illegible]以[illegible]之學為
外學[illegible]

一三六

檜還入三[illegible]中不[illegible]人[illegible]三[illegible]也三[illegible]
[illegible]他[illegible]是[illegible]不是[illegible]以[illegible]不[illegible]
[illegible]生[illegible]來…[illegible]西[illegible]左右[illegible]不[illegible]
朱[illegible]人[illegible]他[illegible]一切[illegible]一半

一三七

秦檜之以[illegible]三大帥兵[illegible]王氏[illegible]次翁自[illegible]）次翁[illegible]二絕
句見三朝北盟會編炎興下帙百五十七引遺史

8同卷退之要說道理又要則劇　　　　是以與仰駢文

賈子之學雜……仲舒明經高固之政多出於精一有時又有三代之治法乃是有功夫並出底人並出來是不足用之人也

一三八

李陵云吾一二之人賣文字過庸者一切是要了當其人云庸識字送鋪抄為字與庸者自去

一三九

如趙鼎並才要變亦乃是至韓文出來去揭去了方做出來故文……然當時亦無人說他……到乃陳宣之黃魯直是黃門~~做底本~~做去又好子序亦自云黃門之類來看是他初年文字後將年譜看乃是晚年文字甚是他欲去向模樣做則劇 58

因論文好讀六一文……王龜齡為予言東坡食何人為同諫以詩云第一等好詩以議論之則是第一等議論

老蘇之文高只議論乖角

歐公大段推許梅聖俞所注孫子看得來如何得似杜牧注底好以此見歐公有不公處或曰聖俞長於詩曰詩亦不得謂之好或曰其詩亦平淡曰他不是平淡乃是枯槁

陳阜卿教人看柳文了卻看韓文不知看了柳文便自壞了如何更看韓文

因論今日舉業不佳曰今日要做好文者但讀史漢韓柳而不能便請斫取老僧頭去

因論今人作文好用字子如讀漢書之類便去收拾為三个字洪邁又較過人

一四〇

韓詩平易孟郊喫了飽飯思量到人不到處聯句中被他牽得亦著如此做

律詩但從他一三一九以新唐書
時去不當陳識
歐陽修不為信史

為宋祁
於服義
史新書
俊得只
四[illegible]

論幼安唐子西文錄舊唐書之類語云人好讀三史而不厭讀舊史之繁冗又論唐之西云臣仁傳以收其之妙
而以為至引將為止爾止而行云云白自佳處
袁枚漢學堂集僅舉僅僅言之舊唐書說張昭遠趙瑩吳縝讀陳之功辰方取新舊五代史兼日錄傳信佳者多溢於舊史而已趙翼廿二史劄記十六讀舊唐書唐子西又極推舊史李詳文獻誠不可廢何焯推崇法說長論讀明代人顧炎武黃宗羲諸人多論海書之論於新史者……新書漏謬亦不免然舊書亦多有之故實錄實可據者……舊史失之李觀隨唐代間……舊史全略之故云謂新書不為時君所重也

*太宗紀下貞觀十年正月 [illegible] 上累諫 [illegible] 周隋五代史
**Feminism
***Marginalia to 說郛 10 [illegible]
8 又玄宗紀上開元二十年 紀下開元二十九年
88 代宗紀

劉昫 舊唐書

高祖本紀 [illegible] 人 [illegible] 隋 [illegible] [illegible] 帝 [illegible] 曰 [illegible] [illegible] 之 [illegible] [illegible] ……隋帝 [illegible] 曰 [illegible] 代

太宗本紀上 [illegible] ……貞觀元年十二月 [illegible] 曰 [illegible] ……貞觀二年七月 [illegible] ……貞觀三年十二月 [illegible] 〔[illegible]〕

太宗本紀下 貞觀四年七月甲子 [illegible] 曰 [illegible] ……[illegible]

高宗紀上 貞觀十八年 [illegible] ……永徽六年二月 [illegible] 周隋五代史志三十卷* [illegible] ……顯慶 [illegible] **

高宗本紀下 [illegible] ……上元二年十二月 [illegible] ……上元二年三月 [illegible] ……上元三年三月 [illegible] ……儀鳳二年 [illegible] 曰 [illegible] ……永淳元年二月 [illegible] ……永淳 [illegible] 曰 [illegible] ***

[illegible] 〔[illegible]〕[illegible]

肅宗紀

※論中所譯字多本紀未載而他見列傳中者 [illegible] 史筆之病（紀中紀語之法）

※※ [illegible] 元年七月紀未 [illegible] 改姓虺氏 [illegible] 又后紀列傳 [illegible] 玄宗紀上 [illegible] 元年 [illegible]

※※※ [illegible] 之 [illegible] 也

[illegible] 五代史 [illegible]

※※ 玄宗紀下開元二十七年正月加尊號開元聖文神武皇帝大赦天下……開元 [illegible]

※※ 肅宗紀下上元二年 又玄宗紀下開元二十九年

永淳二年十一月上苦頭重 [illegible] 曰 [illegible] 天后 [illegible] 人主 [illegible] 上曰吾眼明矣……武后曰天帝 [illegible] 長安 [illegible] 明 [illegible] ※

則天皇后紀 年十四時太宗聞其美容止召入宮立為才人及太宗崩遂為尼居感業寺大帝於寺見之復召入宮……垂拱四年 [illegible] 加尊號曰聖母神皇……八月琅邪王沖越王貞舉兵……誅之 [illegible] 及沖等……改姓為虺氏※※……載初元年七月沙門十人偽撰大雲經表上之盛言神皇受命之事制頒於天下……二年四月令釋教在道法之上僧尼處道士女冠之前……證聖元年一月上加尊號曰慈氏越古金輪聖神皇帝……二月上去慈氏越古尊號……聖曆二年二月初置控鶴府官員 [illegible] 聖曆三年七月 [illegible] ……[illegible] ……[illegible]

中宗睿宗本紀 神龍元年正月…… [illegible] ……二月制 [illegible] ……改中興寺觀為龍興內外不得言中興……景龍二年正月皇后自言衣箱中裙上有五色雲起令畫工圖之以示百官乃大赦天下……景龍三年二月幸玄武門觀宮女大酺既而左右分曹共爭勝負上又遣宮女為市肆鬻賣令宰臣及公卿為商賈與之交易因為忿爭言辭猥褻上與后觀之以為笑樂……七月皇后表請天下婦人不因夫子而加邑號者許同見任職事官聽子孫用蔭……四年正月上元夜帝與皇后微行觀燈……是夜放宮女數千人看燈因此多有亡逸者……安樂公主 [illegible] 皇后臨朝稱制 [illegible] 由是與后合謀進酖……皇太后臨朝大赦天下……[illegible]

睿宗景雲二年八月大赦天下 [illegible] ……三年四月 [illegible] ……太上皇誥曰 [illegible] ……[illegible]

玄宗本紀上 [illegible] ……開元二年九月 [illegible] ……三年二月 [illegible] ……二十一年正月 [illegible] ※

玄宗本紀下 開元二十七年十月 [illegible]

*[illegible]中[illegible]學[illegible]至[illegible]而[illegible]儒緣　**[illegible]文中子[illegible]

[illegible]玄宗紀[illegible]人[illegible]以為[illegible]二和陰險狡詐[illegible]於先帝[illegible]…詔[illegible]於[illegible]
[illegible]

[illegible]上悲之…二十八年是時頻歲豐稔京師米斛不滿二百天下乂
安雖行萬里不持寸兵…二十九年正月制兩京諸州各置玄元皇帝廟并崇玄學置生徒令習
老子莊子列子文子[illegible]中[illegible]子*…天寶元年正月陳王府參軍田同秀上言玄元皇帝降見於丹鳳門之通
衢告賜靈符在尹喜之故宅上遣使於函谷故關尹喜臺西發得之乃置玄元廟於大寧坊…莊
子號為南華真人文子號為通玄真人列子號為沖虛真人庚桑子號為洞虛真人其四子所著書
改為真經崇玄學置博士助教各一員…九月兩京玄元廟改為太上玄元皇帝宮…十月改
驪山為會昌山仍於秦坑儒之所立祠宇以祀遭難諸儒[illegible]
天寶二年正月追尊玄元皇帝為大聖祖玄元皇帝兩京崇玄學改為崇玄館博士為學士…[illegible]
[illegible]元[illegible]　天寶三載正月改年為載　[illegible]九月
於太清宮刻石為李林甫陳希烈像侍於聖容之側…八載閏六月冊聖祖玄元皇帝尊號為聖
祖大道玄元皇帝…[illegible]皇帝尊號為開元天寶聖文神武應道皇帝…十二載正月追削右相
李林甫在身官爵[illegible]…[illegible]國忠誣奏林甫與蕃將阿布思結構[illegible]…十
二月[illegible]上尊號為開元天地大寶聖文神武孝德皇帝…十三載二月上親朝獻
太清宮上玄元皇帝尊號曰大聖祖高上大道金闕玄元天皇大帝…二月試四科制舉人策
外加詩賦一首制舉加詩賦自此始也…十五載六月乙未凌晨自延秋門出[illegible]
[illegible]國忠[illegible]…[illegible]
[illegible]
[illegible]
[illegible]
[illegible]
[illegible]

肅宗紀 [illegible]…[illegible]二載十一月[illegible]
…[illegible]上皇[illegible]…[illegible]
[illegible]上皇[illegible]上皇[illegible]
[illegible]…改
至德三載為乾元元年…史臣曰…[illegible]
[illegible]

代宗紀 大曆六年二月詔[illegible]
[illegible]於太白山[illegible]玄元[illegible]
[illegible]李林甫[illegible]楊國忠[illegible]

*參肅宗本紀下
**參敬宗紀上

8參憲宗本紀下元和七年五月

8參憲宗本紀下元和十三年十一月以山人柳泌為台州刺史，為上於天台山採仙藥故也。制下，諫官論之，不納。十四年十一月，上頗服方士柳泌金丹藥，起居舍人裴潾上表切諫，以金石含酷烈之性，加以燒鍊，則火毒難制……退之李于墓誌[illegible]

入參陔餘叢考三

敕其綾錦花文所織盤龍、對鳳、麒麟、獅子、天馬、辟邪、孔雀、仙鶴、芝草、萬字、雙勝、透背及大繝錦、竭鑿六破已上*，並宜禁斷……七年冬十月上畋于苑中，一矢貫二兔，從臣上表賀……十二年七月京兆尹黎幹奏秋霖損田三萬一千頃，度支使韓滉奏所損不多，渭南令劉藻曲附滉，言所部田不損，御史趙計檢渭南田，亦附滉言不損，上曰：霖旱宜均，不宜渭南獨免。更命御史朱敖檢之，渭南損田三千餘頃。上歎息曰：縣令職在字人，不損猶宜稱損，損而不言，豈有恤隱之心耶！劉藻、趙計皆坐貶8

德宗紀上 建中元年四月上誕日，不納中外之貢，唯李正己、田悅各獻縑三萬匹，詔付度支以代租賦。[illegible]上曰：[illegible]功德[illegible]遂還之……建中四年十一月賊由雲梯攻城[illegible]危急[illegible]御城[illegible]中詞多傷慢……興元元年正月上謂宰臣陸贄曰……[illegible]……朕[illegible]……自今以後中外臣奏[illegible]重神文書之[illegible]

德宗紀下 貞元四年九月賜百寮宴於曲江亭，仍作重陽賜宴詩六韻賜之。群臣畢和，上品其優劣，以劉太真及李紓為上等，鮑防、于邵為次等，張濛、殷亮等二十三人為下等，唯李晟、馬燧、李泌三宰相之詩不加優劣……史臣曰……[illegible]……[illegible]……猜[illegible]……[illegible]

徐松兩京城坊考卷四 獨柳 刑人之所 據西市刑人

順宗紀 史臣韓愈曰……[illegible]居儲位二十年，天下陰受其賜……

長安志 [illegible] 西南

憲宗本紀上 元和二年十一月斬李錡於獨柳樹下……五年八月上顧謂宰臣曰：神仙之事信乎？李藩對曰：神仙之事出於道家……秦始皇遣方士載男女入海求仙，漢武帝嫁女與方士求不死藥，二主受惑，卒無所得。文皇帝服胡僧長生藥，遂致暴疾不救**。古詩云：服食求神仙，多為藥所誤，誠哉是言也……上深然之

李錡傳 斬於獨柳樹 王涯傳 腰斬於子城西南隅獨柳樹下 刑法志 [開成]大理卿張[illegible]引至獨柳樹下刑人之處 [illegible] 新說獨柳

憲宗本紀下 元和七年五月上謂宰臣曰：卿等累言吳越去年水旱，昨有御史自江淮迴，言不至為災，人亦不困。李絳對曰：臣得兩浙、淮南狀，繼以水旱，人多流亡……御史誰名[illegible]……上曰：卿之言是也。國以人為本，一方不稔，即宜賑救[illegible]，況可疑之也……朕之過矣……八年二月交構權貴僧鑒虛……付京兆府杖殺……僧鑒虛為權幸交納賂四萬五千貫……十二年十月以元和辨謗略三卷付史館○**……十三年十二月上顧謂宰臣曰：人主[illegible]好惡[illegible]朕常惡之。裴度對曰：君子小人[illegible]……上曰：[illegible]……以是為非[illegible]……裴度曰：君子小人[illegible]……上曰

○**十四年三月上顧謂宰臣曰：[illegible]……[illegible]……以為鑑誡

時進御之物上皆以給裴潾為江陵令十五年正月上以餌金丹小不豫……服藥不佳數不視朝……梁守謙之內侍
陳弘志弒逆史氏諱而不書

cf. *The Deipnosophists* IV. 171, "Loeb", Vol. II, p. 277 Marginalia

參觀武宗紀會昌元年六月
參外書宗諱子條

君子曰說者多謂人君難以守之于能之之緣言之為其以說者諫諍曰陛下要言可以受者不知而後求諫以從陛下從陛下之言亦求其諫陛下要言之所以之上默然納……十四年正月迎鳳翔法門寺佛骨至京師……十二月上顧謂宰臣曰朕讀玄宗實錄見開元初銳意求理至十六年已後稍似懈倦開元末又不及中年何也……史臣蔣係曰憲宗知不虛政事……細務多自臨決……復上……平四紀……於是中外咸理紀律再張

穆宗本紀 元和十五年五月詔以章懷（憲宗）忌日今供御中尚食魚肉腥鮮悉從停減葷辛宜令尚食局以素代食……十二月召翰林學士宋若憲姊妹為內宮學士掌文書……長慶元年四月詔曰百辟卿士宜各相勸為朋黨……因設貢學之科求取實才苟容儒術者皆為之議其所以進退之徒翻為朋黨謂之關節干擾主司……四年正月上餌金石之藥

敬宗本紀 寶曆元年八月遣中使往湖南江南等道及天台山採藥時有道士劉從政者說以長生久視之道請於天下求訪異人冀獲靈藥仍以從政為光祿少卿號昇玄先生……二年四月浙西送絕粒女道士……山人杜景先於光順門進林……十一月以太清宮道士趙歸真……帝好深夜自捕狐狸宮中謂之打夜狐……帝方酣入室更衣殿上燭忽滅劉克明等同謀害帝即殂室內……年十八……史臣曰古人謂聖哲之學者

文宗本紀上 寶曆二年十二月……誅惟先、高品、內官、道士趙歸真紀處玄等……張(?)停所用龍鳳綾錦纂飾……太和二年五月令侍講學士許康佐講解取中毛詩蝤蠐之義乃詔廢文曰無年供進螃蟹魚鱐之味……三年……九月敕兩軍諸司內官不得衣紗縠綾羅……帝謂之曰比來衣服之門地清素以之

綺羅者不止此也

文宗本紀下 太和五年八月貶左司郎中舒元輿為著作郎元輿嘗上表請自效並進文章

詆責至是乃貶也……六年二月寒食節上宴群臣於麟德殿是日雜戲人弄孔子帝曰孔子古今之師安得侮瀆亟命驅出……八年四月集賢學士裴潾撰通選三十卷以擬昭明太子文選

潾所取偏僻不為時論所稱……九年十月上好為詩每誦杜甫曲江行云江頭宮殿鎖千門……乃知天寶已前曲江四岸皆有行宮臺殿百官廨署思復昇平故事故為樓殿以壯之……十一月李訓鄭注謀誅內官詐言金吾仗舍石榴樹有甘露請上觀之內官先至金吾仗見幕下伏甲遽扶帝輦入內故訓等敗……開成四年正月……性節儉……五月上謂宰臣曰朕嘗讀貞觀開元之政要……楊嗣復曰至于貞觀之政……以此為法以求理……政……不因玄宗晚好……陛下……史臣曰……周墀……張賁為衛尉……帝好讀書……帝謂之曰……政事之餘……〔參高彥休唐闕史

卷上：開成四年……及侍下殿……翰林……中書舍人周墀也……既至命坐……問曰朕何如主……曰凡有臣庶皆言陛下堯舜之主……

之論上曰[illegible]不得不進…問[illegible]曰 周報閱歐公…周報[illegible]
以為不及之…[illegible]王[illegible]
[illegible]不得[illegible]
[illegible]王[illegible]錄[illegible]四年四月 8 [illegible]27[illegible]

武宗本紀 會昌元年六月…以衡山道士劉玄靜為銀青光祿大夫充崇玄館學士賜號廣成先生令與道士趙歸真於禁中修法籙左補闕劉彥謨上疏切諫貶彥謨為河南府戶曹…十二月中書門下奏修實錄體例舊錄有載禁中之言伏以君上與宰臣公卿之言[illegible]皆須書於史冊禁中之語向外何由得知[illegible]多涉於[illegible]史官[illegible]臣等[illegible]實錄中如有此色並請刊削…此說[illegible]當時以[illegible]實錄[illegible]李德裕奏改修憲宗實錄所載吉甫不善之迹鄭亞希旨削之[illegible]以掩其迹…二年十月…仇士良[illegible]…四年三月以道士趙歸真為左右街道門教授先生時帝志學神仙師歸真歸真乘寵每對排毀釋氏言非中國之教蠹耗生靈盡宜除去帝頗信之…十二月帝曰貢院不會我意不放子弟即太過無論子弟寒門但取實藝耳李德裕對曰鄭肅封敖有好子弟不敢應舉…臣無名第不合言進士之非然臣祖天寶末以仕進無他伎勉強隨計一舉登第自後不於私家置文選蓋惡其祖尚浮華不根藝實然朝廷顯官須是公卿子弟何者自小便習舉業自熟朝廷間事臺閣儀範班行準則不教而自成寒士縱有出人之才登第之後始得一班一級固不能熟習也則子弟未易輕也…五年正月…時道士趙歸真特承恩禮諫官上疏論之延英帝謂宰臣曰…朕宮中無事屏去聲技但要此人道話耳李德裕對曰臣不敢言前代得失只緣歸真於敬宗朝出入宮掖以此人情不願陛下復親近之帝曰我爾時已識此道人不知名歸真只呼趙鍊師在敬宗時亦無甚過我與之言滌煩耳至於軍國政事唯卿等與次對官論何須問道士…歸真自以涉物論遂舉羅浮道士鄧元起有長年之術帝遣中使迎之由是與衡山道士劉玄靜及歸真膠固排毀釋氏而拆寺之請行焉…七月敕併省天下佛寺…上州合留寺工作精妙者留之如破落亦宜廢毀…上都東都兩街每街留寺兩所寺留僧三十人上都左街留慈恩薦福右街留西明莊嚴…其天下所拆寺銅像鐘磬委鹽鐵使鑄錢其鐵像委本州鑄為農器金銀鍮石等像銷付度支…至大秦穆護祆祠釋教既已釐革邪法不可獨存其人並勒還俗…六年三月…改御名炎帝重方士頗服食修攝親受法籙至是藥躁喜怒失常疾既篤旬日不能言…史臣曰…[illegible]

宣宗本紀 帝外晦而內朗嚴重寡言…幼時宮中以為不慧…歷太和會昌朝愈事韜晦群居游處未嘗有言文宗武宗…每強誘其言以為戲笑號曰光叔武宗氣豪尤不為禮…會昌六年五月誅道士劉玄靜等十二人以其說惑武宗排毀釋氏故也…大中十一年九月右補闕陳嘏左拾遺王譜右拾遺薛廷傑上疏諫遣中使往羅浮山迎軒轅先生詔曰朕以[illegible]

[illegible]

一條可[illegible]128[illegible]進士[illegible]試[illegible]進士[illegible]不得進士[illegible]進士入試[illegible]

[illegible]羅[illegible]山[illegible]士[illegible]生[illegible]之[illegible]保[illegible]觀[illegible]史[illegible]為方士[illegible]以云為[illegible]……[illegible]由[illegible]隆[illegible]大[illegible]生不能[illegible]……史臣曰[illegible]中[illegible]二日[illegible]二日[illegible]三日[illegible]……帝[illegible]

懿宗本紀 咸通十四年[illegible]月[illegible]佛骨於鳳翔[illegible]……史臣曰[illegible]中[illegible]於[illegible]所[illegible]明[illegible]門……佛有[illegible]入於[illegible]門[illegible]

僖宗本紀 廣明元年十二月黃巢陷[illegible]大[illegible]……以太常博士[illegible]進士[illegible]為學士[illegible]云[illegible]……中和二年十月西北方[illegible]……中和三年[illegible]月黃巢[illegible]……時[illegible]大[illegible]……史臣曰[illegible]

昭宗本紀 龍紀元年二月斬秦宗權於獨柳[illegible]……乾寧四年八月韓建[illegible]十一王[illegible]……天復元年正月[illegible]……天祐元年閏四月[illegible]……蔣玄暉[illegible]

哀帝本紀 蔣玄暉[illegible]……天祐二年[illegible]柳璨[illegible]……十二月[illegible]……四年[illegible]……史臣曰[illegible]

禮儀志二 [illegible]明堂[illegible]……載初元年二月[illegible]明堂[illegible]……則天又於明堂後造天堂以安佛像高百餘尺[illegible]……證聖元年正月丙申夜佛堂災延燒明堂至曙二堂並盡……[illegible]……左拾遺劉承慶上疏曰[illegible]

[illegible]

如高宗創封禪於嵩嶽未就則天乃用萬歲元年封禪嵩山號山神為天中皇帝

大典相同　　明堂泰山[illegible]

延燒[illegible]新移木佛…是時已厭懷義…[illegible]之…萬歲通天元年鑄銅為九州鼎既成置於明堂之庭…神都鼎高一丈八尺受一千八百石…其八州鼎高一丈四尺各受一千二百石…鼎上圖寫本州山川物產之像…欲以黃金千兩塗之納言姚璹［諫］乃止

禮儀志三 高宗即位公卿數請封禪則天既立為皇后又密贊之…皇后抗表曰…[illegible]…伏望展禮之日總率六宮內外命婦以親奉奠…開元十三年［封禪泰山］玄宗因問［賀知章］玉牒之文前代帝王何故秘之［賀］知章對曰玉牒本是通於神明之意前代帝王所求各異或禱年算或思神仙其事微密是故莫知之玄宗曰朕今此行皆為蒼生祈福更無秘請宜將玉牒出示百寮…玄宗乙酉歲生…以華岳當本命…封華岳神為金天王…天寶九載又將封禪於華嶽

禮儀志四 貞觀十四年二月丁丑太宗幸國子學…祭酒孔穎達講孝經太宗問穎達曰夫子門人曾閔俱稱大孝而今獨為曾說不為閔說何耶對曰曾孝而全獨為曾能達也制旨駁之曰朕聞家語云…隨父杖不逃不孝莫大焉由斯而言孰愈於閔子騫也穎達不能對太宗又謂侍臣諸儒各生異意皆非聖人論孝之本旨也

音樂志一 貞觀二年六月太宗曰禮樂之作蓋聖人緣物設教以為撙節治之隆替豈此之由御史大夫杜淹對曰前代興亡實由於樂陳將亡也為玉樹後庭花齊將亡也而為伴侶曲行路聞之莫不悲泣所謂亡國之音也…太宗曰不然夫音聲能感人自然之道也故歡者聞之則悅哀者聽之則悲悲悅在於人心非由樂也將亡之政其人心苦然苦心相感故聞之則悲耳何樂聲哀怨能使悅者悲乎今玉樹伴侶之曲其聲具存朕能為公奏之知公必不悲耳…貞觀元年宴群臣始奏秦王破陣之曲太宗謂侍臣曰朕昔在藩屢有征討世間遂有此樂豈意今日登於雅樂然其發揚蹈厲雖異文容功業由之致有今日所以不忘於本也尚書右僕射封德彝進曰陛下以聖武戡難立極安人…文容豈足為比太宗曰朕雖以武功定天下終當以文德綏海內文武之道各隨其時公謂文容不如蹈厲斯為過矣…[illegible]上壽云［此舞皆是］陛下百戰百勝之形容［太宗嘗破陣舞圖］…韋萬石奏曰按古六代舞有雲門大咸大韶大夏是古之文舞殷之大濩周之大武是古之武舞」

五行志 貞元三年十一月己卯夜京師地震四年正月朔日京師地震二日又震三日又震十八日又震十九日又震二十日又震帝謂宰臣曰蓋朕寡德致厚土震驚但當修政以答天譴耳二十三日又震二十四日又震二十五日又震…開元二十九年十一月二十二日雨木冰凝寒凍冽數日不解寧王見而歎曰諺云樹稼達官怕必大臣當之其月王薨…貞觀二年六月京畿旱蝗食稼太宗在苑中掇蝗咒之曰…爾若通靈但當食我無害吾民將吞之侍臣恐上致疾遽諫止之

89 南部新書 戊：天后時，有獻三足烏，左右或言一足偽，后笑曰：但令史冊書之，安用察其真偽乎？……[illegible]僉載[illegible]三記此[illegible]……[illegible]貓犬[illegible]……[illegible]是貓犬同[illegible]……置鸚鵡籠中，狗子置貓籠內[illegible]……

[illegible]……何損之[illegible]……◎[illegible]……◎大曆十三年隴右汧源軍士趙貴家貓鼠同乳不相害，[illegible]以獻，宰相常袞率百寮拜表稱賀，中書舍人崔祐甫曰：此物之失性也……貓之食鼠，載在祀典，以其能除害利人……今此貓對鼠何異法吏不勤觸邪，疆吏不勤扞敵 8

職官志三 尚藥局奉御二人，[illegible]……掌合和御藥及診候方脈之事……凡藥：上品為君，中品為臣，下品為佐……[illegible]……尚食局奉御二人，直長五人，食醫八人……掌時禁[illegible]……

車服志 初，太宗時，宮人騎馬者依齊隋舊制，多著冪䍦，雖發自戎夷，而全身障蔽，不欲途路窺之，王公之家亦同此制。永徽之後，皆用帷帽，拖裙到頸，漸為淺露……則天之後，帷帽大行，冪䍦漸息。中宗即位，宮禁寬弛，公私婦人無復冪䍦之制。開元初，從駕宮人騎馬者皆著胡帽，靚妝露面，無復障蔽，士庶之家又相倣效……俄又露髻馳騁，或有著丈夫衣服靴衫……太常樂尚胡曲，貴人御饌盡供胡食，士女皆竟衣胡服，故有范陽羯胡之亂，兆於好尚遠矣

選舉志上 昭宗即位，志弘文雅，[illegible]……其學者張[illegible]舟[illegible]（詠）[illegible]……[illegible]代

食貨志上 [illegible]……[illegible]……元和三年六月詔曰：[illegible]……他時則法不貸

刑法志 太宗[illegible]……前代不行肉刑久矣，今忽斷人右趾，意甚不忍。諫議大夫王珪對曰：古行肉刑，以為輕罪，今陛下矜死刑之多，設斷趾法，格本合死，今而獲生……河內人李好德坐妖妄下獄，大理丞張蘊古奏好德病狂瞀，法不當坐。治書侍御史權萬紀劾蘊古貫相州，好德之兄厚德方為其刺史，情在阿縱，奏不實。太宗怒曰：吾嘗禁囚於獄內，蘊古與之弈棋，今復阿縱好德，是亂吾法也。遂斬於東市，既而悔之。又交州都督盧祖尚以忤旨斬於朝堂，帝亦悔之。下詔：凡決死刑，雖令即殺，仍三覆奏……人命至重，一死不可再生……[illegible]由思不審也……[illegible]……太宗既誅張蘊古之後，法官以出罪為誡，時有失入者，又不加罪焉，由是刑網頗密……[illegible]

[illegible]

子五。則天時調猫兒与鸚鵡同器食命御史彭先覺監（加注）遍示百官及天下考使傳看未遍猫兒飢遂咬殺
鸚鵡以餐之則天甚愧武者國姓殆不祥之徵也
參下則天皇后紀

其親屬子孫坐流…高宗嘗問大理卿唐臨在獄繫囚之數臨對曰見囚五十餘人惟二人合死帝以
囚數至少怡然形於顏色…[illegible]曰…比法禁寬久以今日所情至詿誤因公生憾
人[illegible]以[illegible]…以[illegible]擬今[illegible]法[illegible]令[illegible]死…則天[illegible]
初大收人望[illegible]移年冬鑄銅匭四置門外各依其方色共為一室東面曰延恩匭上
賦頌及許求官爵者投之南面曰招諫匭言時政得失及直言諫諍者投之西面
曰申冤匭有冤抑者投之北面曰通玄匭言玄象災變及軍謀祕策者投之…不逞之徒
或至攻訐陰私誣訕朝政者後令中書門下官一人專監其所投之狀…則天以徐敬業作
亂及豫博兵起之後恐人心動搖欲以威制天下漸引酷吏務令深文以
案刑獄…來俊臣又造告密羅織經一卷其意旨皆網羅前人織成反狀俊臣每鞫
囚無問輕重多以醋灌鼻禁地牢中或盛之於甕以火圜繞炙之並絕其糧餉至有抽
衣絮以啖之者其所作大枷凡有十號…又令寢處糞穢備諸苦毒每有赦令
俊臣必先遣獄卒盡殺重罪然後宣示

后妃列傳上 高祖太穆皇后竇氏…周武帝特愛重之養於宮中…[竇]毅…曰…此女有奇相
不可妄以許人乃於門屏畫二孔雀諸公子有求婚者輒與兩箭潛約中目者許之前後數十輩莫能中高
祖後至兩發各中一目…隋文帝受禪后聞而流涕自投於床曰恨我不為男以救舅氏之難◎
太宗文德皇后長孫氏…嘗與后論及賞罰之事對曰牝雞之晨惟家之索妾以婦人豈敢豫聞政事
太宗固與之言竟不答…嘗聞陛下重魏徵殊未知其故今聞其諫…乃社稷之臣矣妾
與陛下結髮為夫婦…情義深重每言必候顏色尚不敢輕犯威嚴況臣下情疏禮隔
故韓非為之說難東方朔稱其不易…后疾危篤太子承乾入侍密啟后曰醫藥備盡…請奏赦
囚徒並度人入道冀蒙福助后曰…若修福可延吾素非為惡若行善無效何福可求…
豈以吾一婦人而亂天下法…葬於昭陵諡文德皇后…以為不能抑退外戚…◎高
宗廢后王氏…廢后及蕭良娣皆為庶人…武后又追改后姓為蟒氏蕭良娣為梟氏良娣初
囚大罵曰願阿武為老鼠吾作猫兒生生扼其喉武后怒自是宮中不畜猫…高宗念之閒行至
其囚所見其室封閉極密惟開一竅通食器出入高宗惻然呼曰皇后淑妃安在庶人泣而
對曰…何得更有尊稱…望改此院名為迴心院妾等再生之幸高宗曰朕即有處置武后知
之令人杖庶人及蕭氏各一百截去手足投於酒甕中曰令此二嫗骨醉◎中宗韋庶人…
隨從房州時中宗懼不自安每聞敕使至輒惶恐欲自殺后止之曰…禍福無常寧失一死何遽如是
與同艱危情義甚篤…安樂公主于道中生…帝自脫衣裹之遂名曰裹兒…及中宗復立為太子
又立后為妃時昭容上官氏常勸后行則天故事…帝在房州時嘗謂后曰一朝見天日誓不相
禁忌及得志受上官昭容邪說引武三思入宮中升御床與后雙陸帝為點籌…[illegible]日以

廿

外……上官及宮人貴幸者皆立外宅出入不禁……由是請謁紛然賣官鬻獄……嘗與崇訓勸帝掖數而諸帝書帝暎而從之竟無有誅……宮中多巫者挾左道衣禁中出入宮掖改畫三圖之示於外……因令後宮素靜能者自禁小事數條帝得其秉宮以用事第先祿少之子均以相應諸子以出入宮掖均之妻皆以帝射后〇上官昭容名婉兒……其父儀死時婉兒始在襁褓與母鄭氏配入掖庭不數但聽其而已……天性韶警善文章……又通於西臺侍郎儀是〇玄宗廢后王氏……學子……其兄左道僧明悟為祭南北斗刻霹靂木書天地字及上諱合而佩之祝曰佩此有子當與則天皇后為比事發〇玄宗楊貴妃……又時妃衣道士服號曰太真……宮中呼為娘子儀體與皇后等姊三人皆有才貌……長曰大姨封韓國三姨封虢國八姨封秦國並承恩澤……出入宮掖承恩澤……姊妹昆仲五家甲第洞開僭擬宮掖……每年十月帝幸華清宮五家扈從每家為一隊著一色衣五家合隊照映如百花之煥發而遺鈿墮舄瑟瑟珠翠璨瀾芳馥於路而國忠私於虢國而不避雄狐之刺每入謁並驅爭騖不施帷幔……帝之幸也姊妹從以結為兄弟以相貴寵……誅國忠及子既而軍不解玄宗遣力士宣問對曰賊本尚在指貴妃也……遂縊死於佛室時年三十八……虢國夫人與雖假有至陳倉縣令薛景仙率人吏追之走入竹林先殺其男裴徽及一女國忠妻裴柔曰娘子為我盡命即刺殺之已而自刎不死縣吏載之閉於獄中猶謂吏曰國家乎賊乎吏曰互有之血凝至喉而卒

若莘若昭

[后妃列傳下] 女學士尚宮宋氏者名若昭……文尤淡麗性復貞素閑雅不尚紛華之飾嘗白父母誓不從人願以藝學揚名顯親若莘著女論語十篇其言模倣論語以韋逞母宣文君宋氏代仲尼以曹大家等代顏閔……德宗俱召入宮……不以宮妾遇之呼為學士先生……姊妹中若昭尤通曉人事……文宗好文以若憲善屬文能論議奏對尤重之〇穆宗貞獻皇后蕭氏閩建人……因亂去鄉里自入王邸不通家問帝時父母已喪只有一弟文宗以母族鮮親惟獨存詔閩越連疆於鄉里求訪有戶部茶綱役人蕭洪自言有姊流落宮人趙縝引洪見后姊徐國夫人女婿呂璋夫人亦不能省認但以太后必悅便以為得真之……李訓……詐稱國舅……太后……母……

[李密列傳] 楊玄感之逆……嘗欲尋包愷乘一黃牛被以蒲韉仍將漢書一帙掛於角上一手捉牛靷一手翻卷書讀之尚書令越國公楊素見於道從後按轡躡之……作書以移郡縣曰……罄南山之竹書罪未窮決東海之波流惡難盡……在曰之而……

*此劉綜子史官第一 marginalia
參我意亦以此為薛仁杲妻子

…其罪八也…錢神起論銅臭為公…其罪九也……[illegible]黃鉞授是宮[illegible]之頭坐同項王之刻印…[illegible]重黃求人死力…其罪十也…罄南山之竹書罪未窮決東海之波流惡難盡…為弊集發四七為名…因其[illegible]破竹之勢…祖君彥之辭也…密得之甚悅…[illegible]

王世充、竇建德列傳 突厥圍煬帝於雁門世充盡發江都人將往赴難在軍中蓬首垢面悲泣無度曉夜不解甲藉草而臥煬帝聞之以為忠…乃假託鬼神之夢見周公乃立祠於洛水遣巫宣言周公欲令僕射急討李密當有大功不則兵皆疫死世充兵多楚人俗信妖言云不出此謀哉*…世充每聽朝必殷勤誨諭言辭重複千端萬緒百司奏事疲於聽受或輕騎遊歷衢市亦不清道百姓但避路而已按轡徐行謂百姓曰昔時天子深居九重在下事情無由聞徹世充非貪寶位本欲救時今當如一州刺史每事親覽當與士庶共評朝政…又於順天門外置座聽政…於是獻書上事日有數百條疏既煩省覽難遍數日後不復更出…又以嚴刑峻制家一人逃者無少長皆坐為戮父子兄弟夫妻許其相告而免之又令五家相保有全家叛去而鄰人不覺者誅及四鄰…秦王以世充至長安高祖數其罪世充對曰計臣之罪誠不容誅但陛下愛子秦王許臣不死高祖乃釋之○上谷賊帥王須拔自號漫天王…中流矢而死其亞將魏刀兒代領其眾自號歷山飛…建德每平城破陣所得資財並散賞諸將一無所取又不啖肉…先是軍中有童謠曰豆入牛口勢不得久建德行至牛口渚甚惡之

薛舉 舉大懼問其群臣曰自古天子有降事否黃門侍郎褚亮曰昔趙佗歸漢劉禪仕晉近代蕭琮至今猶貴轉禍為福自古有之衛尉卿郝瑗趨而進曰皇帝失問褚亮之言又何悖也昔漢祖屢經奔敗蜀先主亟亡妻子戰[illegible]奈何以一戰…舉亦悔之曰聊以此試君等耳…舉每破陣所獲士卒皆殺之殺人多斷舌割鼻或碓搗之其妻性又酷暴好鞭撻其下見人不勝痛而宛轉於地則埋其足但露腹背而捶之…仁杲舉長子也多力善騎射…所至多殺人納其妻妾獲庾信子立怒其不降磔於猛火之上漸割以啖軍士及拔秦州悉召富人倒懸之以醋灌鼻或杙其下竅以求金寶 **李軌** 曹珍云常聞圖讖云李氏當王今軌在謀中是天命也…遣其尚書左丞鄧曉入朝奉書稱皇從弟大涼皇帝臣軌而不受官爵時其臣曹珍曰[illegible]以江左之眾猶稱帝為東帝我今以河右之眾豈不得為西帝[illegible]強大[illegible]…[illegible]至長安[illegible]李軌[illegible]

**[illegible]南宋紀 沙門法獻 [illegible]於[illegible]教[illegible]大[illegible]

**夷貊傳上　　***陳仁錫[illegible]國[illegible]海[illegible]南[illegible] Marginalia（[illegible]）

開道 [illegible]沙門[illegible]國[illegible]設[illegible]大[illegible]徒[illegible]十人[illegible]教[illegible]大[illegible]帝[illegible]皇后……[illegible]人[illegible]土地[illegible]

蕭銑 [illegible]……[illegible]人[illegible]百姓……[illegible]人[illegible]……[illegible]門曰[illegible]銑百姓[illegible]……[illegible]銑[illegible]曰[illegible]銑[illegible]以[illegible]市 **杜伏威** [illegible]陳稜以[illegible]稜[illegible]伏威[illegible]稜[illegible]人[illegible]以[illegible]為陳姥***稜大[illegible]……[illegible]十人[illegible]……[illegible]教[illegible]***

闞稜 善用大刀長一丈施兩刃名為拍刃[illegible]人[illegible] **李靖**[illegible]以[illegible]稜[illegible]中[illegible]曰[illegible]人[illegible]人[illegible]……[illegible]以[illegible]人[illegible]……[illegible]曰[illegible]人[illegible]曰[illegible]人[illegible]以[illegible] **嫗**曰[illegible]人[illegible]……[illegible]以[illegible]家 **羅藝**[illegible]……[illegible]……[illegible]……[illegible]曰[illegible]……[illegible]中曰[illegible]……[illegible]曰[illegible]

裴寂 [illegible]……[illegible]人[illegible]曰二郎[illegible]以[illegible]……[illegible]……[illegible]……[illegible]曰[illegible]……[illegible]……[illegible]……[illegible]曰[illegible]一代[illegible] **劉文靜** [illegible]裴寂曰……[illegible]以[illegible]曰[illegible]以[illegible]人[illegible]……[illegible]曰[illegible]……[illegible]曰[illegible]人[illegible]……[illegible]文靜[illegible]之……[illegible]曰[illegible]

柴紹 平陽公主高祖第三女也……曰君宜速去我一婦人臨時易可藏隱當別自為計矣……公主遂散家資招引山中亡命得數百人起兵以應高祖……遣使者勸其黨與皆歸之……號曰娘子軍 **武士彠** 義師將起士彠不豫知及平京師乃自說云嘗夢高祖入西京升為天子高祖哂之曰汝王威之黨也……今見事成乃說迂誕而取媚也……史臣曰士彠……無戡難之力有因人之跡載窺他傳過為褒辭慮當武后之朝佞出敬宗之筆凡涉虛美削而去諸 **屈突通** 或說通降……每自摩其頸曰要當為國家受人一刀 **丘和** 煬帝以此遷代郡和獻食甚精及至朔州東史楊廓獨無所獻帝大不悅……乃以和為博陵太守仍令楊廓至博陵觀和為式 **許紹** 子欽明孫欽寂……突厥默啜寇欽寂拒戰久之力屈被執賊將欽明至靈州城令說城中早降欽明大呼曰賊中甚饑城中有美醬乞二升粱米乞一二斗墨乞一挺是時城中無曉其意者欽明之意欲城中選良將引精兵夜掩賊營也 **姜謩** 子行本……高昌之役……求(?)出伊州未至柳谷百餘里依山造攻具……因班超紀功碑……磨去其文更刻頌陳國威德而去

宗室列傳 淮陽王道明……送弘化公主往吐谷渾坐洩公主非太宗女奪爵……史臣曰……江夏王道宗軍謀武勇好學下賢於群從之中稱一時之傑然以道宗與衛公不協之事致千載之冤而被罪人法家之深不可不誡焉……泊(?)至王(?)……於斯(?)……宗族之(?)……不[illegible]而(?)……也宜矣

鄭善果 母崔氏賢明曉於政道……建德將王琮獲善果謂之曰公隋室大臣也自令尊公之(?)……而請(?)……

皇甫無逸 嘗按部宿人家遇燭燼主人將續之無逸抽佩刀斷衣帶以為炷其廉介如此然過於審慎所上表奏懼有錯失必讀之數十遍仍令官屬再三披省使者就路又追而更審每遣一使輒連日不得上道 **李大亮** 太宗嘗勞之曰至公宿直我便通宵安臥其見信如此

封倫 字德彝……楊素將營仁壽宮引為土木監隋文帝至宮所見制度奢侈大怒曰楊素為不誠矣殫百姓之力雕飾離宮為吾結怨於天下素惶恐慮將獲譴倫曰公當弗憂待皇后至必有恩詔明日果召素入對獨孤后勞之曰公知吾夫妻年老無以娛心盛飾此宮豈非孝順素退問倫曰卿何以知之對曰至尊性儉故初見而怒然雅聽后言后婦人也惟麗是好……素歎伏曰揣摩之才非吾所及……倫見虞世基幸於煬帝而不閑吏務每密為指畫……諂順主心外有表疏如忤意者皆寢而不奏……故世基之寵日隆而隋政日壞皆倫為之也宇文化及之亂……數帝之罪……化及敗與士及來降……太宗嗣位(倫)德彝為尚書右僕射倫為右僕射倫素險詖與瑀商量可奏者至太宗前盡變易之……初倫數從太宗征討特

*參見隋書裴矩傳

[illegible]舊道…而倫潛持兩端陰附建成…卒後數年太宗方知其事 **蕭瑀** 後梁明帝子…姊為隋晉王妃…以外戚…嘗觀劉孝標辯命論惡其傷先王之教迷性命之理乃作非辯命論以釋之大旨以為人稟天地以生孰云非命然吉凶禍福亦因人而有若一之於命其蔽已甚…太宗以瑀好佛道嘗賚繡佛像一軀并繡瑀形於佛像側以為供養之容又賜王褒所書大品般若經一部并賜袈裟以充講誦之服焉瑀嘗稱玄齡以下同中書門下內臣悉皆朋黨比周無至心奉上累獨奏云此等相與執權有同膠漆陛下不細諳知但未反耳太宗謂瑀曰…朕雖才謝聰明不應頓迷臧否…瑀既不自得而太宗積久銜之…會瑀請出家太宗謂云甚知公素愛桑門今者不能違意瑀旋踵奏曰臣頃思量不能出家…尋稱足疾…遂手詔曰…太子太保宋國公瑀踐覆車之餘軌襲亡國之遺風…修累葉之殊因祈一躬之福本…往前朕謂張亮云卿既事佛何不出家瑀乃端然自應請先入道朕即許之尋復不用一回一惑在於瞬息之間自可自否變於帷扆之所 **裴矩** *撰西域圖記三卷入朝奏之煬帝大悅…每日引矩至御坐親問西方之事矩盛言西域多珍寶及吐谷渾可并之狀…令矩往敦煌矩遣使說高昌王…等啗以厚利導使入朝及帝西巡次燕支山高昌…及西蕃胡二十七國皆佩珠玉錦罽焚香奏樂歌舞諠譟謁於道左復令武威張掖士女盛飾縱觀騎乘填咽周亘數十里帝見之大悅…帝[illegible]

高祖二十二子傳 高祖晚生諸王諸母擅寵椒房親戚并分事宮府競求恩惠太宗每總戎律惟以撫接才賢為務至於參請妃媛素所不行…因此銜恨彌切…張婕妤矯奏曰敕賜妾父地秦王奪之以與[淮安王]神通高祖大怒攘袂責太宗曰我詔敕不行爾之教命州縣即受他日高祖呼太宗小名謂裴寂等此兒典兵既久在外專制為讀書漢所教非復我昔日子也又德妃之父尹阿鼠所為橫恣秦王府屬杜如晦行經其門阿鼠家僮數人牽如晦墜馬毆擊之…德妃奏言秦王左右凌暴妾家高祖又怒謂太宗曰爾之左右欺我妃嬪之家一至於此況凡人百姓乎…妃嬪等因奏言至尊萬歲後秦王得志母子定無孑遺因悲泣哽咽又云東宮慈厚…高祖惻愴久之…廢立之議以此定…建成元吉轉蒙恩寵…高祖所寵張婕妤尹德妃皆與之淫亂…建成乃私召四方驍勇并募長安惡少年二千餘人…號為長林兵…令慶州總管楊文幹募健兒送京師欲以為變…[郎將]爾朱煥橋公山告變高祖…以他事手詔追建成詣行在…建成叩頭謝罪奮身投於地幾至於絕…文幹遂舉兵反高祖馳使召太宗…曰文幹事連建成…還立汝為太子吾不能效隋文帝誅殺骨肉廢建成封作蜀王地既僻小易制若不能事汝亦易取耳太宗既行元吉及四妃更為建成內請封倫又外為遊說高祖意便頓改…遂令建成還京居守…令元吉謀行酖毒引太宗入宮夜宴既而太宗心中暴痛吐血數升…高祖幸第問疾因敕建成秦王素不能飲更勿夜聚乃謂太宗曰發跡晉陽本是汝計克平宇內是汝大功欲升

8 "舊唐書"

儲位必固讓不受……建成自居東宮，多歷年所，今以次不得承之……同建成已以為然，然喜色形於辭。在於諸陶身隱之。東宮王之，仍令以建成子擁護如果王敬子……封倫亦潛勸太宗圖之，並不許。倫反言於高祖曰：秦王恃有大勳，不服居太子之下，若不立之，願早為之所。又說建成作亂曰：夫為四海者，不顧其親，漢高乞羹，此之謂矣……元吉多以張子弄之，欲殺太宗，乃射建成，應弦而斃，元吉中流矢而走，遂斬之以徇……高祖大驚，謂裴寂等曰：今日之事如何？蕭瑀、陳叔達進曰：臣聞內外無限，父子不親……秦王功蓋宇宙，率土歸心，若處以元良，委之國務，陛下如釋重負……高祖曰：善，此亦吾之夙志也。乃召太宗而撫之曰：近日已來，幾有投杼之惑。[元吉] 常云：寧三日不食，不能一日不獵……常衝而射，觀人避箭，以為笑樂……高祖中書令封倫以為勸……太宗嘗從高祖幸其第，元吉伏其護軍宇文寶於寢內，將以刺太宗，建成止之，元吉慍曰：為兄計耳，於我何害……高祖將避暑太和宮，二王當從，元吉謂建成曰：待至宮，當興精兵襲取之，置土窟中，唯開一孔以通飲食耳……太宗有疾，[illegible]曰：大王若不正斷，社稷非唐所有……元吉狼戾，終亦不事其兄。往者護軍薛寶上齊王符籙云：元吉合成唐字，齊王常以之喜曰：但除秦王，取東宮如反掌耳。為亂未成，預懷相奪……太宗遂將東宮，又曰：大王以舜為何如人？曰……為子孝，為君聖……府僚曰：向使浚井不出，則同泥中之塗；塗廩不下，便成煨燼之餘，焉得為至孝君乎？小杖受，大杖避，良有以也。太宗於是定計。[元軌] 與處士劉玄平為布衣之交，人有問玄平王之所長，玄平答曰：無長。問者不悟，玄平曰：夫人有短，所以見其長，至於霍王無所不備，吾何以稱之哉。[滕王元嬰] [illegible]人妹為妻，由是中宗時特承恩寵……其所欲者，[illegible]……以為錢貫……江王元祥性貪鄙……嘗與蔣王惲為人吏所求。時滕王元嬰、蔣王惲、虢王鳳亦稱貪暴，有授得其府官者，皆比嶺南惡處，為之語曰：寧向儋崖振白，不事江滕蔣虢。

[高士廉] 高士廉……朱桃椎者，隱居不仕……竇軌之鎮益州也，聞而召見，遺以衣服，逼為鄉正。桃椎口竟無言，棄衣於地，逃入山中……夏則裸形，冬則樹皮自覆……士廉……以禮致之，及至，降階與語，桃椎不答，直視而去……是時朝廷以山東人士好自矜夸，雖復累葉陵遲，猶恃其舊地，女適他族，必多求聘財，太宗惡之……乃詔士廉等……刊正姓氏……太宗曰：我與山東崔、盧、李、鄭，舊既無嫌，為其世代衰微，全無冠蓋，猶自云士大夫，婚姻之際，則多索財物，或才識庸下，而偃仰自高……我不解人間何為重之……不須論數世以前，止取今日官爵高下作等級……子審行……審行子履行……太子[illegible]……以為[illegible]……[長孫無忌] 字輔機……冊[illegible]……以外戚[illegible]……太宗曰：朕之授官，必擇才行，名字之[illegible]

文淵閣[illegible]

[illegible]是也[illegible]是也[illegible]以[illegible]太子承乾以罪廢太宗欲立晉王而限以非次……獨留無忌房玄齡李勣謂曰我三子一弟所為如此我心無憀因自投於牀抽佩刀欲自刺無忌等驚懼爭前扶抱取佩刀以授晉王無忌等請太宗所欲報曰我欲立晉王無忌曰謹奉詔有異議者臣請斬之……太宗曰無忌善避嫌疑應對敏速求之古人亦當無比而總兵攻戰非所長也……褚遂良學問稍長性亦堅正既寫忠誠甚親附於朕譬如飛鳥依人自加憐愛……帝將立昭儀為皇后無忌屢言不可帝乃密遣使賜無忌金銀寶器各一車綾錦十車以悅其意昭儀母楊氏又詣無忌宅屢有祈請時禮部尚書許敬宗又屢申請無忌厲色折之……敬宗奏言無忌謀反……帝曰……[illegible]〕

房玄齡 在秦府十餘年常典管記每軍書表奏駐馬立成文約理贍初無稿草高祖謂侍臣曰此人深識機宜足堪委任每為我兒陳事必會人心千里之外猶對面語耳……與中書侍郎褚遂良受詔重撰晉書……以臧榮緒晉書為主參考諸家甚為詳洽然史官多是文詠之士好採詭謬碎事以廣異聞又所評論競為綺豔不求篤實……惟太宗自著宣武二帝及陸機王羲之四論於是總題云御撰……[illegible]

杜如晦 與房玄齡共掌朝政……談良相者至今稱房杜焉……史臣曰……世傳太宗嘗與文昭〔房謚〕圖事則曰非如晦莫能籌之及如晦至焉竟從玄齡之策也蓋房知杜之能斷大事杜知房之善建嘉謀

李靖 靖察高祖有四方之志因自鎖上變……高祖甚悅謂公卿曰朕聞使功不如使過靖果展其效……手敕靖曰既往不咎舊事吾久忘之矣……〔攻蕭銑〕靖曰兵貴神速機不可失……所謂疾雷不及掩耳此兵家上策……[illegible]……太宗將伐遼東……謂曰公南平吳會北清沙漠西定慕容唯東有高麗未服公意如何……殘年朽骨~~[illegible]~~唯擬此行陛下若不棄老臣病期瘳矣……[illegible]

李勣 本姓徐氏……謂長史郭孝恪曰魏公既歸大唐今此人眾土地魏公所有也吾若上表獻之即是利主之敗自為己功以邀富貴吾所恥也今宜具錄州縣名數及軍人戶口總啟魏公聽公自獻此則魏公之功也……遇暴疾驗方云鬚灰可以療之太宗乃自翦鬚為其和藥……太宗寢疾謂高宗曰汝於李勣無恩我今將責出之我死後汝當授以僕射即荷汝恩必致其死力……初平王世充獲其故人單雄信依例處死勣表稱其武藝絕倫……請以所有官爵贖之高祖不許臨將就戮勣對之號慟割股肉以啖之曰生死永訣此肉同歸於土矣……自遇疾……忽謂弼曰我似小差可置酒以申宴樂……宴罷謂弼曰我自量必

[illegible]曰……叔寶善用馬矟[illegible]以[illegible]叔寶[illegible]知節皆善用矟也

[illegible]……[illegible]敬業……[illegible]……[illegible]敬業[illegible]……[illegible]……貞元十七年吐蕃[illegible]……[illegible]

尉遲敬德 [illegible]……[illegible]矟[illegible]……[illegible]太宗[illegible]……[illegible]

秦叔寶 [illegible]……[illegible]

程知節 本名齩金……善用馬矟……[illegible]

侯君集 [illegible]……[illegible]太宗[illegible]君集[illegible]……[illegible]太宗[illegible]君集[illegible]

*3 補史記錄蘇 求太平廣記 節摘諸圖

歐敵之以遂斬於四達之衢 **張亮** 後為相…建為郵於其家營第求四方士多進收錢家遂至年中惶遂使亮妻李氏懷其計策但說張林等說四方之時士見之物以亮為不臣氣言陰謀反狀上乃忽發其本太宗怒斬之 **薛萬徹** 太宗從容謂從臣曰當今名將唯李勣道宗萬徹三人而已李勣道宗不能大勝亦不大敗萬徹非大勝即大敗…主謂萬徹駙馬人或笑之公主羞之太宗謂曰…朕欲試之東遊不罷之也因取其佩之…解衣謂坐對為握槊以刀為賭之公主萬徹比之曰何不及刀三斫乃絕 **盧祖尚** 太宗謂之曰交州大藩去京甚遠須良牧撫之…公為安遠之略…勿以道遠為辭也祖尚拜而出既而悔之以舊疾為辭太宗遣杜如晦諭旨祖尚固辭又遣其妻兄周範往諭之曰臣與相許獲終序法…三年必身死君不少推拒朕之令曰嶺南瘴癘皆日飲酒我不能便須去當遣理太宗大怒曰我使人不從何以為令遂斬之於朝堂時年三十餘甚惜之 **李君羨** 洺州武安人

貞觀初太白頻晝見太史占曰女主昌又民間傳秘記云唐三世之後女主武王代有天下太宗惡之時君羨為左武衛將軍在玄武門太宗因宴內宴作酒令各言小名君羨曰五娘子太宗愕然因大笑曰何物女子如此健猛又以君羨封邑及屬縣皆有武字深惡之會御史奏君羨與妖人員道信潛相謀謀遂以為不軌遂下詔誅之*

王珪 太宗嘗謂侍臣曰正主御邪臣不能致理正臣事邪主亦不能致理惟君臣相遇有同魚水則海內可安也…珪子敬直尚南平公主禮有婦見舅姑之儀自近代公主出降此禮皆廢珪曰今主上欽明動循法制吾受公主謁見豈為身榮所以成國家之美耳遂與其妻就席而坐令公主親執笄行盥饋之道禮成而退是後公主下降有舅姑者皆備婦禮自珪始也 **岑文本** 拜中書令歸家有憂色其母怪而問之文本曰非勳非舊濫荷寵榮責重位高所以憂懼親賓有來賀者輒曰今日受弔不受賀也…時代凡所集處一時之文本愛賞次深神情特遠云華摛…太平嘗太宗笑而謂之謂左右曰文本今與我同此不如我問之 **杜正倫** 為起居郎太宗嘗謂侍臣曰朕每日坐朝欲出一言即思此一言於百姓有利益否所以不敢多言…正倫進曰…太宗謂正倫曰…

魏徵 少孤為道士好讀書多所通涉…徐世勣為李密據黎陽…徵為書曰…見太宗勤業日隱太子早為之所及敗太宗召之謂曰汝離間我兄弟何也徵曰皇太子若從徵之言必無今日之禍太宗為之…徵嘗拜曰願陛下使臣為良臣勿使臣為忠臣太宗曰忠良有異乎徵曰良臣稷契咎陶是也忠臣龍逢比干是也良臣使身獲美名君受顯號子孫傳世福祿無疆忠臣身受誅夷君陷大惡家國並喪空有其名…寢疾於內帷…太宗謂長孫無忌曰魏徵王珪昔在東宮盡心所事當時誠亦可惡

《禮記·表記》：子曰：事君欲諫不欲陳。鄭注：謂言其過於外也。云誠無味於此戒矣。參觀第日札789則論杜詩《晚出左掖》："避人焚諫草，騎馬欲雞棲。"

東就拔擢用之，以前後日是為常，悅古人能。徵每諫我不從，我發言輒不即應，何也？對曰：臣以事有不可，故陳論；若不從輒應，便恐其事遂行。帝曰：但當時且應，更別陳論，豈不得耶？徵曰：昔舜誡羣臣：爾無面從，退有後言。……帝大笑曰：人言徵舉動疏慢，我但覺嫵媚，適為此耳。……上四疏以陳得失……其二曰……昔取之而有餘，今守之而不足，何也？夫在殷憂必竭誠以待下，既得志則縱情以傲物；竭誠則胡越為一體，傲物則骨肉為行路……君人者誠能見可欲則思知足以自戒……恩所加則思無因喜以謬賞，罰所及則思無因怒而濫刑，總此十思，弘茲九德……其四曰：昔貞觀之始，聞善若驚，暨五六年間，猶悅以從諫，自茲厥後，漸惡直言，雖或勉強，時有所容，非復曩時之豁如也……謂侍臣曰……以人為鏡，可以明得失……今魏徵殂逝，遂亡一鏡矣……嘗密薦杜正倫、侯君集有宰相之材，徵卒後，正倫以罪黜，君集犯逆伏誅，太宗始疑徵阿黨。徵又自錄前後諫諍言辭往復以示史官起居郎褚遂良，太宗知之，愈不悅。」

虞世南 善屬文，嘗祖述徐陵，陵亦言世南得己之意。又同郡沙門智永善王羲之書，世南師焉，妙得其體……世基貴盛，妻子被服擬王者，世南雖同居，而躬貧約，一不改業……願陛下勿以功高古人而自矜伐，勿以太平漸久而自驕怠，慎終如始，彗星雖見，未足為憂。太宗斂容謝曰……吾年十八舉義兵，二十四平天下，未三十而居大位，自謂三代以降撥亂之主莫臻於此……負而矜之，輕天下之士，此吾之罪也。上天見變，良為是乎？秦始皇平六國，隋煬帝富有四海，既驕且逸，一朝而敗，吾亦何得不自驕也……高祖崩，詔山陵制度準漢長陵故事，務從隆厚……世南上封事諫曰……以為丘壠如此，其內雖不藏珍寶，亦無益也，萬代之後，但見高墳大冢，豈謂無金玉耶……太宗後數出獵，世南上疏諫曰……不拒芻蕘之請，降納涓澮之流……嘗稱世南有五絕：一曰德行，二曰忠直，三曰博學，四曰文辭，五曰書翰。

李百藥 為童兒時多疾，祖母趙以百藥為名……其讀徐陵文有云："既取成周之禾，將刈琅邪之稻"，並不知其事。百藥進曰："傳稱鄅人藉稻，杜預注云：鄅國在琅邪開陽。"……杜伏威……於歷陽中將害百藥，乃飲以石灰酒，因大洩痢，而宿病皆除……朝廷議將封建諸侯，百藥上封建論……其述……常……不……以為王之舉乃三代之法……如得蕭屏化為仇敵……陸士衡方規之云……何斯言之謬也……太宗嘗制帝京篇，命百藥並作，上歎其工，手詔曰：卿何身之老而才之壯，何齒之宿而意之新乎！

褚亮 敕文學館……乃命亮為之像贊，號十八學士寫真圖……諸學士並給珍膳，分為三番……時所傾慕，謂之登瀛洲。

李玄道 王君廓為幽州都督，朝廷以其武將，不習時事，拜玄道為幽州長史……君廓在州，屢為非法，玄道數正議謀諫之……後君廓入朝，房玄齡即玄道之從甥也，玄道附書，君廓私發之，不識草字，疑其謀己，懼而奔叛。

李守素 尤工譜學……當時號為行譜……世南曰……今日倉曹為人物志可矣……又王曰：劉荊州……望不獨耀於鄭楊，據稽先之謀，何其稱於隋唐，其以之質問，當分之以此之雲，為其之從，達治李安世之佐，為柘枝陽翟之依，澤東蓋

百藥

[輔]

楊

隨侯之珠只隋南子

越縵堂日記補第四册咸豐七年十月二十二日閱馬周傳 [illegible] 第二疏尤 [illegible] 疏 [illegible] 不 [illegible] 古文 [illegible] 疏 [illegible] 故 [illegible] 疏全用 [illegible] 遂疏 [illegible] 倫次

8楚材等用

[illegible] 不能擇賢而任 [illegible] 不能擢 [illegible] …… 隋學 [illegible]

薛收 及房玄齡 [illegible] 學士 [illegible] 太宗歎曰薛收遂成古人恨不早同生也……元敬與收 [illegible] 收 [illegible] 齊名時人謂之河東三鳳……杜如晦嘗云小記室不可得而親不可得而疏 **顏籀**

師古抑素流先貴勢雖富商大賈亦引進物議稱其納賄由是出為郴州刺史未行太宗惜其才謂之曰卿之學識良有可稱但事親居官未為清論所許今之所授朕以卿舊 [illegible] 宜深自誡勵也 **令狐德棻** 高宗 [illegible] 問治道……曰何者為王道霸道又孰為先後德棻對曰王道任德霸道任刑自三王已上行王道唯秦任霸術漢則雜而行之魏晉已下王霸俱失 **孔穎達** 煬帝徵諸郡儒官集于東都令國子秘書學士與論議穎達為冠時穎達少年而先輩宿儒恥為之屈潛遣刺客圖之禮部尚書楊玄感舍之於家由是獲免 **馬嘉運** 以穎達所撰正義頗多繁雜每掎摭之

劉洎 上疏曰……比來綱維不舉……郎中抑奪唯事諮稟尚書依違不能斷決或糾彈聞奏故事稽延案雖理窮仍更盤下去無程限來不責遲一經出手便涉年載或希旨失情或避嫌抑理句司以案成為了不究是非尚書用便僻為奉公莫論當否遞相姑息唯務彌縫……嘗宴三品以上於玄武門帝操筆作飛白字賜群臣或乘醉爭取於帝手洎登御座引手得之皆奏曰洎登御床罪當死請付法帝笑而言曰昔聞婕妤辭輦今見常侍登床……太宗嘗謂侍臣曰…… [illegible] 洎對曰陛下化高萬古誠如聖旨 [illegible] 然頃上書人不稱旨者或面加窮詰無不慚退 [illegible] 進言之路太宗曰卿言是也……十九年太宗遼東還發定州在道不康洎與中書令馬周入謁洎周出遂良傳問起居洎泣曰聖體患癰極可憂懼遂良誣奏之曰洎云國家事不足慮正當傅少主行伊霍故事大臣有異志者誅之自然定矣太宗疾愈詔問其故洎以實對又引馬周以自明……周證洎所陳不異遂良又執證不已乃賜洎自盡 **馬周** 西遊長安宿於新豐逆旅主人唯供諸商販而不顧待周遂命酒一斗八升悠然獨酌主人深異之至京師舍於中郎將常何之家……為何陳便宜二十餘事令奏之事皆合旨太宗怪其能問何何曰此非臣所能家客馬周具草也……太宗即日召之未至遣使催促者四輩……太宗嘗曰我於馬周暫不見則便思之中書侍郎岑文本謂所親曰吾見馬君論事多矣援引事類揚搉古今舉要刪蕪會文切理一字不可加一言不可減聽之靡靡令人忘倦蘇張終賈正應比此然鳶肩火色騰上必速恐不能久耳……病消渴彌年不瘳……敕將作為周起宅名醫中使相望不絕……太宗將為 [illegible] **崔仁師** 甚見恩遇中書令褚遂良頗忌嫉之……子湜……桓彥範敬暉等知國政懼武三思讒間引湜為耳目伺其動靜中宗疏忌功臣 [illegible] 於三思 [illegible] 湜乃反以桓敬等計潛告三思尋遷中書舍人及桓敬等徙于嶺外湜又說三思宜殺之以

廿 唐詩紀事卷[illegible]吳融改時年三十六…張說薦[illegible]久與從圍多致其所何及也 注[illegible]李石[illegible]東
[illegible]問學好今意不快也[illegible]大名[illegible]引六載道左傳[illegible]
[illegible]上為大夫因改[illegible]為不[illegible]又為大夫[illegible]
[illegible]

絕其所望…以為爭於講堂照鏡曰鏡者以照容為人主所明也以古為鑒人張由古曰講堂者學法之所鏡者所以為容是堂上照鏡出於古從其目所見遂於淳中…說今日吾之一門及此分應從來嘗不為第一大夫安其接要蓋以眾人之所未點之處在於人也

蘇世長 高祖責世長本晚之降世長頓首曰自古帝王受命為逐鹿之喻一人得之萬夫斂手豈有獲鹿之後忿同獵之徒問爭肉之罪也…高祖大笑嘗嘲之曰名長意短口正心邪…嘗引之於披香殿世長酒酣奏曰此殿隋煬帝所作耶是何雕麗之若此也高祖曰卿好諫似直其心實詐豈不知此殿是吾所造何須設詭疑而言煬帝乎…出為陝州部內多犯法世長莫能禁乃責躬引咎自撻於都街伍伯嫉其詭鞭之見血世長不勝痛大呼而走觀者以為笑 **張玄素** 貞觀四年詔發卒修洛陽宮乾陽殿…上書諫曰…臣又嘗見隋室造殿楹棟宏壯大木非近道所有多自豫章採來二千人曳一柱其下施轂皆以生鐵為之若用木輪便即火出鐵轂既生行一二里即有破壞仍數百人別齎鐵轂以隨之終日不過進三二十里略計一柱已用數十萬功則餘費又過於此…太宗曰卿謂我不如煬帝何如桀紂…[illegible]遂至於此…承乾嫌其數諫遣戶奴夜以馬撾擊之殆至於死…太宗嘗對朝問玄素歷官所由玄素先出自刑部令史甚以慚恥諫議大夫褚遂良上疏曰…玄素出閤門殆不能移步精爽頓盡色類死灰

太宗諸子 恒山王承乾…好聲色慢遊無度然懼太宗知之不敢見其跡每臨朝視事必言忠孝之道退朝後便與群小褻狎宮臣或欲進諫者承乾必先揣其情便危坐斂容引咎自責樞機辨給智足飾非…時太常樂人有一弟子年十餘歲美姿容善歌舞承乾特加寵幸號曰稱心太宗知而大怒收稱心殺之…痛悼稱心不已於宮中構室立其形像列偶人車馬於前令宮人朝暮奠祭…仍於宮中起冢而葬之并贈官樹碑…嘗令戶奴數十百人專習伎樂…齊王祐反於齊州承乾謂紇干承基曰我西畔宮牆去大內正可二十步來耳此間大親近豈可並齊王乎○吳王恪子千里…數為誅武三思等所殺坐誅籍沒其家改姓蝮氏○庶人祐…好畋獵引燕弘亮等人為昵密…祐反發兵弘亮曰不足憂也右手持酒巵左手以刀拂之○史臣曰太宗諸子吳王恪濮王泰最賢皆以才高辯悟為長孫無忌之嫉離間父子遂為豺狼

楊纂 …元禧嘗忤張易之易之言於則天曰元禧是楊素兄弟之後素父子在隋有逆節子孫不合供奉則天乃下制曰隋尚書令楊素昔在本朝早荷殊遇…生為不忠之人死為不義之鬼…斯乃廢立之謀是其庭訓險薄之行遂成門風[illegible]加[illegible]…朕常欲從容於萬機之餘褒貶於千載之外況隋代未遠耳目所存其楊素及兄弟子孫並不得任京官及侍衛

8參觀[illegible]
8 of Letters of E. J. Trelawny ed. H. Buxton Forman, p 230: "As Cobbett said of that miscreant Eldon or Sidmouth "if he is not gone to hell — I don't see the use of our keeping a devil"" — Editor's Note: "Not verified; something very like it in Uncle Tom's Cabin in which Aunt Prue says of the slave-owners of the Legree type: "If the Debil dont git dey, what's he good for?""

于志寧 太宗命貴臣內殿宴怪不見志寧或奏曰敕召三品已上志寧非三品所以不來太宗特令預宴

張行成 太宗嘗言及山東關中人意有同異行成侍宴跪而奏曰臣聞天子以四海為家不當以東西為限……族孫易之昌宗……易之白皙美姿容善音律歌詞……太平公主薦易之弟昌宗入侍禁中既而昌宗啟天后曰臣兄易之器用過臣兼工合鍊即令召見甚悅由是兄弟俱侍宮中皆傅粉施朱衣錦繡服俱承辟陽之寵……諂者如李迥秀私侍[二張母韋氏]阿臧武承嗣三思懿宗宗楚客宗晉卿候其門庭爭執鞭轡呼易之為五郎昌宗為六郎……諛佞者奏云昌宗是王子晉後身乃令被羽衣吹簫乘木鶴奏樂於庭……文人皆賦詩以美之崔融為其絕唱其句有昔遇浮丘伯今同丁令威……其後乃選美少年為左右奉宸供奉右補闕朱敬則諫曰……陛下內寵已有薛懷義張易之昌宗固應足矣近聞尚食奉御柳模自言子良賓潔白美鬚眉左監門衛長史侯祥云陽道壯偉過於薛懷義專欲自進堪奉宸內供奉無禮無儀溢於朝聽……則天勞之曰非卿直言朕不知此賜綵百段以昌宗醜聲聞於外欲以美事掩其迹乃詔昌宗撰三教珠英於內……易之昌宗皆粗能屬文如應詔和詩則宋之問閻朝隱為之代作……易之懼不自安乃誣奏[魏元忠之事]引張說為證說云元忠言主上老矣當挾太子為耐久朋

傅奕 上疏請除去釋教曰佛在西域言妖路遠漢譯胡書恣其假託……中書令蕭瑀與之爭論但合掌曰地獄所設正為是人……太宗……謂奕曰佛道玄妙聖迹可師且報應顯然……卿獨不悟其理何也奕對曰……邪僻小人模寫莊老玄言文飾妖幻之教耳……臨終誡其子曰老莊玄一之篇周孔六經之說是為名教汝宜習之……奕生平遇患未嘗請醫服藥雖究陰陽數術之書而並不之信……注老子并撰音義又集魏晉已來駁佛教者為高識傳十卷行於世

李淳風 初太宗之世有秘記云唐三世之後則女主武王代有天下太宗嘗密召淳風以訪其事淳風曰臣據象推算其兆已成……造渾天三儀以銅為之……時稱其妙

呂才 太宗嘗覽周武帝所撰三局象經不曉其旨……才尋繹一宿便能作圖解釋……刊正陰陽書……多以典故質正其理……敘宅經曰……敘祿命曰……人或同年同祿而貴賤懸殊共命共胎而夭壽更異……敘葬書曰……葬不擇年月日時

褚遂良 太宗謂魏徵曰虞世南死後無人可以論書徵曰褚遂良下筆遒勁甚得王逸少體太宗即日召令侍書……遷起居郎……太宗嘗問曰卿知起居記錄何事大抵人君得觀之否遂良對曰今之起居古左右史以記人君言行善惡畢書庶幾人主不為非法不聞帝王躬自觀史太宗曰朕有不善卿必記之耶遂良曰……守道不如守官臣職當載筆君舉必記黃門侍郎劉洎曰設令遂良不記天下亦記之矣……太子承乾以罪廢魏王泰入侍太宗面許立為太子因謂侍臣曰昨青雀自投我懷云臣今日始得為陛下子更生之日也臣唯有一子臣百年之後當為陛下殺之傳國晉王……[illegible]

*死[illegible]蜀之為二事也

**Chaucer, the Knyghtes Tale, 1141: "the smyler with the knyf under the cloke". [illegible]李[illegible]笑中[illegible]

[illegible]褚遂良[illegible]曰[illegible]……[illegible]太宗[illegible]……高宗[illegible]皇后[illegible]昭儀[illegible]為皇后[illegible]褚遂良曰皇后[illegible]……先帝……先帝[illegible]……[illegible]……[illegible]……[illegible]昭儀[illegible]褚遂良[illegible]褚遂良[illegible]昭儀為皇后 上官儀 [illegible]……[illegible]宗時為昭容

盧承慶 劉祥道 [illegible]……[illegible]高宗[illegible]……許敬宗 [illegible]皇后[illegible]……[illegible]……[illegible]太宗[illegible]……[illegible]……[illegible]……

李義府 [illegible]……人謂之李貓**……[illegible]李義府[illegible]……[illegible]……[illegible]高宗[illegible]……[illegible]

〔[illegible]〕際·麒麟閣集 三箭定天山 [illegible] 一箭之中也 [illegible] 二箭之中 [illegible] 三箭中也 [illegible]

[illegible]

[illegible] 奴婢及[illegible] [illegible] 太宗[illegible] [illegible]

薛仁貴 欲立奇功乃異其服色著白衣…大呼先入所向無前…太宗謂曰朕舊將並老不堪受閫外之寄…朕不喜得遼東喜得卿也…[illegible]…高麗有善射者[illegible]仁貴單騎直往衝之其賊弓矢俱不能[illegible]便生擒之…高宗内出甲令仁貴試之上曰古之善射有穿七札者卿且射五重仁貴射而洞之…軍中歌曰將軍三箭定天山戰士長歌入漢關

程務挺 父名振…太宗將征遼東召以經略之事名振初對失旨太宗動色詰之名振酬對逾辯太宗意解謂左右曰房玄齡處朕左右[illegible]每見朕譴責餘人顏色無主名振生平未見朕一旦責讓而詞理縱橫亦奇士也

劉仁軌 因陳呂后禍敗之事以申規諫則天[illegible]…[illegible]曰…呂后見嗤於後代祿產貽禍於漢朝引喻良深愧慰交集…[illegible]靜而思之是爲龜鏡

郝處俊 [illegible]胡僧盧伽阿逸多受詔合長年藥高宗將餌之處俊諫曰修短有命未聞萬乘之主輕服蕃夷之藥昔貞觀末年先帝令婆羅門僧那羅邇娑婆依其本國舊方合長生藥胡人有異術徵求靈草秘石歷年而成先帝服之竟無異效大漸之際名醫莫知所爲時議者歸罪於胡人將申顯戮又恐取笑夷狄法遂不行…高宗納之…[illegible]坐事伏誅臨刑言多不順則天大怒令斬訖仍支解其體發其父母墳墓焚爇屍體處俊亦坐斬棺毀柩自此法司每殺人必先以木丸塞其口[illegible]

裴行儉 高宗以行儉工於草書嘗以絹素百卷令行儉草書文選一部…嘗謂人曰褚遂良非精筆佳墨未嘗輒書不擇筆墨而妍捷者唯余及虞世南耳…[illegible]…時[illegible]楊炯王勃盧照鄰駱賓王並以文章見稱吏部侍郎李敬玄盛爲延譽引以示行儉行儉曰[illegible] [illegible] [illegible]

行儉嘗[illegible]…因[illegible]…[illegible]

唐臨 高宗又嘗親錄死囚前卿所斷者號叫稱冤臨所入者獨無言帝怪問狀囚曰罪實自犯唐卿所斷既非冤濫所以絕意帝歎息良久曰為獄者不當如此耶

[illegible]

[illegible]

*以上指玄宗也，[illegible]文未改，[illegible]徐有功[illegible]之上[illegible]老[illegible]指玄宗[illegible]文未改，此[illegible]

Erotikon Biblion

8. Cf. *L'Oeuvre du Comte de Mirabeau*: "Les Maîtres de l'Amour", pp. 149-154: "L'Anoscopie": "le bon père qui dit bas à nos mamans joyeux: Mes révérendo, si j'en venu parole. Vous le devez à certain… vérole!…" "Cette maladie, appelée cristalline par le baromètre jésuitique"

……[illegible]二卷[illegible]……[illegible]三[illegible]……[illegible]以[illegible]

以[illegible]不合[illegible]斬[illegible]時[illegible]將[illegible]遂[illegible]

遂斬之。時人[illegible]於[illegible]敕[illegible]。* 徐有功 [illegible]

[illegible]大理[illegible]有功[illegible]之……[illegible]神[illegible]……[illegible]

[illegible]曰：古人以殺止殺，[illegible]以恩止殺[illegible]生[illegible]

[illegible]……有功[illegible]曰[illegible]出[illegible]好生[illegible]」

高宗中宗諸子 燕王忠……[illegible]之[illegible]……立為太子……王皇后被廢[illegible]生皇子弘[illegible]

……許敬宗[illegible]上疏曰……[illegible]生[illegible]……[illegible]

淑妃……[illegible]而殺之……被[illegible]……[illegible]

[illegible]曰[illegible]○孝敬皇帝弘……[illegible]

[illegible]

[illegible]……命許敬宗……上官儀等……博採古今文集，摘其英詞麗句，以類相從，勒成五百卷，名曰瑤山玉彩。○章懷太子賢……高宗嘗謂司空李勣曰[illegible]……[illegible]

[illegible]……寧王守禮[illegible]……時積陰累日，守禮曰：「晴。」果晴；愆陽涉旬，守禮曰：「雨。」果連澍。岐王等奏之云：「邠哥有術。」守禮曰：「臣無術也。則天時以章懷遷謫，臣幽閉宮中十餘年，每歲被敕杖數四，背上瘢痕甚厚，欲雨則沉悶，欲晴則輕健，臣以此知之，非有術也。」涕泗沾襟，玄宗亦憫然。8

裴炎 中宗欲以韋玄貞為侍中……裴炎固爭，以為不可。中宗不悅，謂左右曰：「我以天下與韋玄貞何不可，而惜侍中邪！」炎懼，乃與太后定策廢立……[illegible]太后[illegible]……[illegible]……徐敬業[illegible]……炎曰……[illegible]太后[illegible]……[illegible] 劉禕之 [illegible]……[illegible]……[illegible]鳳閣[illegible]鳳閣鸞臺[illegible]……[illegible]……[illegible]鳳閣[illegible]賈大隱曰：太后[illegible]……[illegible]……[illegible]鳳閣鸞臺[illegible]……[illegible]

Cf. Webster, *The White Devil*, V.iv, Gasparo: "Fool! Princes give rewards with their own hands, / But death & punishment by the hands of others" (*Plays of Webster & Ford*, "Everyman's", p. 91) [illegible]

[illegible]

[illegible] 鄭樵 夾漈遺稿 [illegible] 方禮部書 天下 [illegible] 唐人 [illegible]
此說 [illegible] 而 [illegible] 即 [illegible] 溫公 [illegible]
[illegible]
下 [illegible] 唐人 [illegible]

魏玄同 素與裴炎結交能保終始時人呼為耐久朋 …… 為周興所構 [illegible] 太后 [illegible] 賜死於家監刑御史房濟謂玄同曰何不告事冀得召見可以自陳 玄同歎曰人殺鬼殺亦復何殊 [illegible] 李昭德 [illegible] 用 …… [illegible] 中 [illegible] 來俊臣 [illegible] 昭德 [illegible] 中 [illegible] …… [illegible] 上疏 [illegible] …… [illegible] 昭德 [illegible] …… [illegible] 昭德 [illegible] …… [illegible] 昭德 [illegible]

韋思謙 [illegible] 御史 [illegible] …… [illegible] 御史 …… [illegible] …… [illegible] 上疏 [illegible] …… [illegible] 上疏 [illegible] …… [illegible] …… 中宗 [illegible] …… [illegible] 上疏 [illegible] …… [illegible] …… [illegible]

陳元光 [illegible] …… [illegible] …… [illegible] 唐人 [illegible] 蘇瓌 [illegible] …… [illegible] 中書侍郎 …… [illegible] 玄宗 [illegible] …… [illegible]

[illegible] →

*承謂招供　**僧豈不望也

[illegible]之趙李之較[illegible]又亦不讓之……宋璟嘗謂人曰[illegible]同時為宰相[illegible]諱為[illegible]也

狄仁傑 兒童時門人有被害者，吏就詰之，眾皆接對，唯仁傑堅坐讀書，吏責之，仁傑曰：黃卷之中，聖賢備在，猶不能接對，何暇偶俗吏而見責耶……其親在河陽別業，仁傑赴并州，登太行山，反顧見白雲孤飛，謂左右曰：吾親所居，在此雲下。瞻望佇立久之，雲移乃行……高宗將幸汾陽宮，以仁傑為知頓使，并州長史李沖玄以道出妒女祠，俗云盛服過者必致風雷之災，乃發數萬人別開御道，仁傑曰：天子之行，千乘萬騎，風伯清塵，雨師灑道，何妒女之害耶？遽令罷之……越王之亂，宰相張光輔率師討平之……仁傑曰……公奈何縱邀功之人殺降以為功……恨不得尚方斬馬劍加君頸，雖死如歸……來俊臣逼脅仁傑令一問承反，仁傑歎曰：大周革命，萬物惟新，唐朝舊臣，甘從誅戮，反是實。俊臣乃少寬之。判官王德壽謂仁傑曰：尚書必得減死，德壽意欲求少階級，憑尚書牽楊執柔，可乎*……俊臣曰：仁傑不更冠帶，寢處甚安，何由伏罪……使人視之，俊臣遽命仁傑巾帶而見使者，乃令德壽代仁傑作謝死表，附使者進之。則天召仁傑謂曰：承反何也？對曰：向若不承反，已死於鞭笞矣。何為作謝死表？曰：臣無此表。示之，乃知代署也……則天又將造大像，用功數百萬，令天下僧尼每日人出一錢，以助成之。仁傑上疏諫曰：……工不使鬼，止在役人，物不天來，終須地出……猶納其諫。[illegible]**佞佛法迷誤生人……則天嘗問仁傑曰：朕要一好漢任使，有乎？仁傑曰：陛下作何任使？則天曰：朕欲待以將相……仁傑曰：荊州長史張柬之，其人雖老，真宰相才也……他日又求賢，仁傑曰：臣前言張柬之，猶未用也。則天曰：已遷之矣。曰：臣薦之為相，今為洛州司馬，非用之也……[illegible]

王及善 累除右千牛衛將軍，高宗謂曰：朕以卿忠謹，故授卿三品要職，他人不搜辟，不得至朕所。卿佩大橫刀在朕側，亦知此官貴否……時張易之兄弟每侍內宴，無復人臣之禮，及善屢奏抑之，則天不悅，謂及善曰：卿既年高，不宜更侍遊宴，但檢校閣中可也。及善因移病月餘，則天不之問。及善歎曰：豈有中書令而天子可一日不見乎？事可知矣。乃上疏乞骸骨 杜景儉 與徐有功、來俊臣、侯思止專理詔獄，時人稱云：遇徐、杜者必生，遇來、侯者必死 朱敬則 字少連……[illegible]上疏曰……[illegible]向時之妙策，乃當今之芻狗也……[illegible]……張易之、昌宗嘗命畫工圖寫武三思及……李嶠……等十八人形像，號為高士圖，每引敬則預之，固辭不就 楊再思 歷事三主，知政十餘年，未嘗有所薦達。為人巧佞邪媚，能得人主微旨，主意所不欲，必因而毀之；主意所欲，必因而譽之。然恭慎畏忌，未嘗忤物。或謂再思曰：公名高位重，何為屈折如此

François Bluche, Louis XIV, Fayard, 1986, p. 463: "Seulement, ce roi se réserve de récompenser comme de punir. « Mettez tout sur mon dos; je l'ai bon »"

大唐新語

再思曰世路艱難直者受禍苟不如此何以全其身……戴令言作兩腳野狐賦以譏之……易之兄同休嘗於司禮寺宴酒酣同休戲曰楊內史面似高麗再思欣然請剪紙自帖於巾卻披紫袍為高麗舞……昌宗以姿貌見寵幸再思又諛之曰人言六郎面似蓮花再思以為蓮花似六郎非六郎似蓮花也 **崔元綜** 性謹細每奏事不應口者二十餘年

桓彥範 三思又私通於韋后乃日夕譖毀彥範等帝竟用三思計進封彥範為扶陽郡王……加特進令罷知政事彥範仍賜姓韋氏令與皇后同屬籍……陰外示尊崇而實奪其權之……彥範流瀼州周利貞逼之於途乃令左右執縛曳於竹槎之上肉盡至骨然後杖殺 **敬暉** 初暉與彥範等誅張易之兄弟洛州長史薛季昶謂暉曰二凶雖除產祿猶在請因兵勢誅武三思之屬……暉與張柬之屢陳不可乃止季昶歎曰吾不知死所矣……暉既失政柄受制於三思暉每推床嗟惋或彈指出血 **張柬之** 襄陽人也……[illegible]……以立功[illegible]……不以謹慎[illegible]以為不能當[illegible]之罰惜哉 **袁恕己** 流於環州詔為周利貞所逼飲野葛汁數升恕己常服黃金飲毒發悶以手掘地取土而食爪甲殆盡竟不死乃擊殺之……史臣曰[illegible]五王除凶反正之計策功……若從季昶之言豈有[illegible]之禍……既而[illegible]禍由自掇[illegible]也

魏元忠 謂人曰……吾嘗讀[illegible]史每[illegible]……[illegible]……末生季代實鍾季代[illegible]……[illegible]……更不幸值[illegible]……[illegible]……元忠前後三被[illegible]……嘗謂[illegible]……羅織之徒[illegible] **韋巨源** 景龍二年[illegible]……以為[illegible]……諡曰昭……李邕駁之曰三思引之為相阿韋託之為親……且於阿韋何親而結為昆季

婁師德 初狄仁傑未入相時師德嘗薦之及為宰相不知師德薦己數擠師德令充外使則天嘗出師德舊表示之仁傑大慚謂人曰吾為婁公所含如此方知不逮婁公遠矣 **李傑** 為河南尹[illegible]……[illegible] **唐休璟** 致仕[illegible]……休璟乃為其子娶[illegible] **張仁愿** 御史郭霸上表稱則天是彌勒佛身鳳閣舍人張嘉福[illegible]請立承嗣為皇太子[illegible]請仁愿聯名署表仁愿正色拒之……[illegible]……[illegible]……先是河北岸有拂雲神祠突厥將入寇必先詣祠祭酹求福

[illegible] 宋襄公葬其夫人 [illegible]

[illegible] …… [illegible] …… [illegible] **王駿** 上疏 [illegible]

蘇味道 [illegible]

[illegible] **盧藏用** [illegible] 隱居之時 …… [illegible] 終南二山，時人稱為隨駕隱士 **徐彥伯** [illegible] …… [illegible]

睿宗諸子 讓皇帝憲，本名成器 …… 玄宗 [illegible] …… [illegible] ……

[illegible]

姚崇 [illegible] …… [illegible] ……

[illegible] **宋璟** [illegible]

*可與新刻嚴柳文揭要謂古人論文猶入道部手佛之不出 [illegible]全唐詩摘張蕭遠送宮人入道[illegible]

參隨手雜錄[illegible]筆中曰山可移兒此不可移也（宋人軼事彙編537）.

附頲[illegible]瓌[illegible]第一人[illegible]座[illegible]第一人[illegible]張[illegible]中書舍人[illegible]第一佳句[illegible]

張說 前後秉政[illegible]不宜輕以不測之地[illegible]說[illegible]……子垍以主婿玄宗特深恩寵……嘗賜珍玩不可勝數時兄均亦供奉翰林……戲謂垍曰此婦翁之與婿非天子之賜學士也……玄宗嘗幸垍內宅謂垍曰希烈累辭機務朕擇其代者孰可垍錯愕未對帝即曰無逾吾愛婿矣……祿山之亂玄宗幸蜀……帝至咸陽謂高力士曰昨日蒼黃離京朝官不知所詣今日誰當至者力士曰張垍兄弟世受國恩又連戚屬必當先至房琯素與垍善帝曰事未可知是日琯至帝大悅因問均垍琯曰臣離京時亦過其舍比約同行均報云已於城南取馬觀其趣向來意不切既而均弟兄果受祿山偽命垍與陳希烈為賊宰相 **陳希烈** 精玄學書無不覽……玄宗所撰述必經希烈之手……林甫居位日久疑陰排[illegible]以希烈可制引以為相……林甫死楊國忠用事素忌之……希烈失恩內不能平……肅宗以上皇素所遇賜死於家

魏知古 睿宗為金仙玉真二公主入道為制觀造像*[illegible]不以知古[illegible]之地[illegible]……姚崇素忌知古[illegible]加讒毀 **盧懷慎** 自以為吏道不及崇每事推讓之時人謂之伴食宰相 **源乾曜** 在政十年時張嘉貞張說相次為中書令乾曜不敢與之爭權……[illegible]但唯諾署名而已 **李元紘** 太平公主與僧爭碾磑公主方承恩[illegible]元紘遂斷還僧寺竇懷貞為雍州長史大懼太平勢促元紘改斷元紘大署判後曰南山或可改移此判終無搖動竟執不撓……[illegible]曰國史載記人君善惡國政損益……今張說在家修史[illegible]國之大典散在私家且太宗別置史館於禁中所以重其職而祕其事也 **裴耀卿** [illegible]三[illegible]

[illegible] 手擢處人先於故舊[illegible]禍福[illegible]富貴……嘗謂人曰吾一生行事[illegible]重[illegible] **張嘉貞** [illegible]嘉貞[illegible]以至宰相[illegible]入謂九重是十舉一邑[illegible]不[illegible]日月[illegible]……廣州都督裴伷先下獄上召侍臣問當何罪嘉貞又請杖之兵部尚書張說進曰……不宜決杖[illegible]……上然其言嘉貞不悅退謂說曰何言事之深也說曰宰相者時來則為豈能長據若貴臣盡當可杖但恐吾等行當及之

見李林甫傳

[illegible]之士男子也……說遂代為中書令，嘉貞惋恨，謂人曰：中書令幸有二員，何相迫之甚也 + **張九齡** 范陽節度使張守珪以裨將安祿山討奚契丹敗衂，執送京師……上特赦之，九齡奏曰：祿山狼子野心，面有逆相，臣請因罪戮之，冀絕後患。上曰：卿勿以王夷甫識石勒，枉害忠良……每有薦引，必先問風度得如九齡否 **李適之** 與李林甫爭權不叶，適之性疏，率為其所陷中。林甫嘗謂適之曰：華山有金礦，采之可以富國，上未之知。適之心善其言，他日從容奏之。玄宗大悅，顧問林甫，對曰：臣知之久矣，然華山陛下本命，王氣所在，不可穿鑿，臣故不敢上聞。玄宗以為愛己 **嚴挺之** 林甫引蕭炅為戶部侍郎，嘗與挺之同行慶弔，客次有禮記，蕭炅讀之曰蒸嘗伏獵[臘]。挺之戲問，炅對如初。挺之白九齡曰：省中豈有伏獵侍郎！由是出為岐州刺史，林甫深恨之……玄宗嘗謂林甫曰：嚴挺之何在？此人亦堪進用。林甫乃召其弟損之，門敘殷勤，許授[illegible]員外郎，因謂之曰：聖人視賢兄極深，要須作一計入城，當見為大用……紿挺之[illegible]，且求就醫，林甫奏之，玄宗歎吒久之……使之東京養疾……挺之鬱鬱不得志，成疾，自為墓志曰……[illegible]為人士所[illegible]……[illegible]以自經文章為飾

蘇珦 時武后將誅韓魯諸王……珦訊問，無狀……或言其黨於韓魯，后召問，珦抗議不回。后不悅曰：卿大雅之士，朕當別有任使，此獄不假公也 **王志愔** 執法剛正，百僚畏憚，時人呼為皁鵰……著應正論，其詞曰……以平反為[illegible]，以[illegible]為寬……內律釋種，戒一殺，得人如未[illegible]……[illegible]為強狠[illegible]……[illegible]曰：王者之誅賞……禮記亦陳四殺……[illegible] **李朝隱** 玄宗制曰：不[illegible]之金，拒[illegible]之寶 **裴漼** 御史李[illegible]……大驚，[illegible]以[illegible]由是[駭]大[illegible]名[illegible]為羅[illegible]

王求禮 時三月雪，鳳閣侍郎蘇味道等以為瑞，草表將賀，求禮止之曰：宰相調燮陰陽，而致雪降，此乃災也，實以為瑞，如三月雪為瑞雪，臘月雷亦瑞雷也。舉朝唶笑，以為口實

辛替否 中宗置公主府官屬……又崇尚佛寺……上疏諫曰……十分天下之財而佛有七八，陛下何有之？百姓何食之？……睿宗立，又為金仙、玉真廣營二觀……又上疏諫，略曰……陛下[illegible]……[illegible]……依[illegible]……[illegible]

劉子玄 本名知幾……宗楚客嫉其正，謂諸史官曰：是人作書如是，欲置我何地……鄭惟忠嘗問子玄曰：自古以來，文士多而史才少，何也？對曰：史才須有三長……謂才也、學也、識也。夫有學而無才，亦猶有良田百頃，黃金滿籯，而使愚者營生，終不能致於貨殖者矣。如有才而無學，亦猶思兼

匠者巧為之[illegible]而[illegible]其樸構者自隨不求朱黃之容[illegible]於[illegible]是[illegible]
以[illegible]比[illegible]為[illegible]……元行沖 性不阿順，多進規誡，嘗謂仁傑
曰：下之事上……譬貴家儲積以自資也，脯腊膎胰以供滋膳，參朮芝桂以防疴疾。伏想門下賓客
堪充旨味者多矣，願以小人備一藥物。仁傑笑而謂人曰：此吾藥籠中物，何可一日無也……以
本族出於後魏……乃撰魏典三十卷……初魏明帝時，河西柳谷瑞石有牛繼馬後之象，魏收
撰史，以為晉元帝是牛氏之子，冒姓司馬，以應石文。行沖推尋事跡，以後魏昭成帝名犍，繼晉
受命，考校謠讖，著論以明之……素該儒術，已退而著論，名曰釋疑，其詞曰……為局者迷，旁觀見審
張守珪 為瓜州刺史……板堞纔立，[吐蕃]賊又暴至城下……守珪曰：彼眾我寡，又創痍之後，
不可以矢石相持，須以權道制之。乃於城上置酒作樂，以會將士。賊疑城中有備，竟不
敢攻城而退 牛仙客 既居相位，獨善其身，唯諾而已。所有錦賚，皆緘封不啟。百司有所
諮決，仙客曰：但依令式可也。不敢措手裁決」
高仙芝 [illegible]……[illegible]古之[illegible]也[illegible]……仙芝斬吐蕃[illegible]人
[illegible]藤橋去勃律猶六十里，及暮，仙芝斫了……藤橋闊一箭道，修之一年方成……仙芝軍
還河西，夫蒙靈詧都不使人迎勞，罵仙芝曰：噉狗腸高麗奴！噉狗屎高麗奴！于闐使誰與
汝奏得？仙芝曰：中丞。焉耆鎮守使誰邊得？曰：中丞。安西副都護使誰邊得？曰：中丞。安西都知
兵馬使誰邊得？曰：中丞。靈詧曰：此既皆我所奏，安得不待我處分，懸奏捷書？據高麗奴此
罪，合當斬……仙芝性貪，獲石國大瑟瑟十餘石 封常清 細瘦纇目，腳短而跛，仙芝見其貌寢，
不納……晨夕不離門者數十日，仙芝不得已補為傔……某日祿山領兇徒十萬，徑犯中原……臣請走馬赴
東京，開府庫，募驍勇，挑馬箠渡河，計日取逆胡之首懸於闕下，玄宗方壯之……常清既刑，陳尸
於蘧蒢上。仙芝歸至廳，令誠索陌刀手百餘人隨而從之，曰：大夫亦有恩命……遂令常清所刑處
仙芝曰：我遇賊而退，死則宜矣。然以我為盜減截兵糧及賜物等，則誣我也。謂令誠曰：上是天，下是地，兵士
皆在，足下豈不知乎？[illegible]……仙芝呼謂曰……我募若輩……我亦寶[illegible]之
[illegible]……仙芝又目常清之尸，謂曰：封二，子從微至著，我則引拔子為
判官，俄又代我為節度使，今日又與子同死於此 哥舒翰 世居安西……翰……從此起也
而不[illegible]翰持半段槍當其鋒擊之，三行皆敗……翰有家奴曰左車，年十五六，亦有膂力。翰每逐賊，以槍搭
之，賊反顧，以槍搭其肩而喝之，賊驚顧，翰從而刺其喉，皆剔高三五尺而墮，無不死者。左車輒下馬
斬首……以為常……祿山謂翰曰：我父是胡，母是突厥；公父是突厥，母是胡。與公族類同，何不相親
乎？翰應之曰：古人云，野狐向窟嗥，不祥，以其忘本也。[illegible]祿山以為譏其胡也，大怒，罵
翰曰：突厥敢如此！翰欲應之，高力士目翰，翰遂止……翰好飲，頗[illegible]聲色，[illegible]道
疾，[illegible]乃[illegible]廢疾於家……翰至潼關……或勸翰曰：祿山阻兵，以誅楊國忠為名，
若留兵三萬守關，悉以精銳回誅國忠，此漢挫七國之計也，公以為何如？翰心許之，未發。召蕭昕

8 參觀[illegible]傳
玄宗諸子傳廢太子瑛傳作"玄宗惑之，宰相等之林甫曰此是陛下家事，臣下不合參知。""玄宗意乃決矣"。

* [illegible]官[illegible]林甫

8 又[illegible]傳

其謀於國忠，國忠大懼……[illegible]陛下遂至於此[illegible]……[illegible]其課

宇文融 既居相位，能以天下為己任，謂人曰：使吾居此數月，庶令海內無事矣。

韋堅 與中貴人善……見宇文融、楊慎矜父子以勾剝財物爭進奉而致恩顧……預於東京[illegible]取小斛底船三二百隻……每船皆署牌表之，廣陵郡船即於栿背上堆積廣陵所出錦、鏡、銅器、海味……豫章郡船即名瓷、酒器、茶釜、茶鐺、茶碗；宣城郡船即空青石、紙筆、黃連……船人皆大笠子、寬袖衫、芒屨……先是人間戲唱歌詞云：得丁紇反體紇那也，紇囊得體紇那耶，潭裏船車鬧，揚州銅器多，三郎當殿坐，看唱得寶歌……崔成甫……教婦人唱之云：得寶弘農野，弘農得寶耶……[illegible]

楊慎矜 御府財物山積，以為[illegible]……林甫見慎矜受主恩，心嫉之，又以王鉷於慎矜有間，又譖而嫉之……慎矜性疏，[illegible]嘗語讖書於鉷……先令盧鉉收[illegible]乃令不良枷瑄，以手力絆其足，以木按其足間，撅其枷柄，向前挽其身，長校數尺，腰細欲絕，眼鼻皆血出，謂之驢駒拔撅，瑄竟不肯答……搜慎矜宅無所得……於小妻臥內[illegible]乃於暗櫃上作一闇[illegible]讖書，盧鉉於袖中出而納之[illegible]……其事甚是……[illegible]……~~[illegible]~~[illegible]

王鉷 [illegible]……又[illegible]……[illegible]進錢寶百億萬，便貯於內庫，以恣主恩錫賚，鉷云是常年額外物，非征稅物，玄宗以為鉷有富國之術……[illegible]公林甫亦畏避之

李林甫 求為司門郎中，源乾曜曰：郎官須有素行才望高者，哥奴豈是郎官耶……哥奴，林甫小字……裴光庭夫人，武三思女，詭譎有材略，與林甫私，中官高力士本出三思家，及光庭卒，武氏銜哀祈於力士，請林甫代其位……面柔而有狡計，能伺候人主意……中官妃家，皆厚結託，伺上動靜，皆預知之，故出言進奏，動必稱旨，而猜忌陰中人，不見於詞色……受主恩顧，不由其門，則構成其罪……太子瑛、鄂王瑤、光王琚，以母失愛而有怨言……玄宗怒，謀於宰臣，將罷之，九齡曰：陛下[illegible]三十年[illegible]太子國本……陛下奈何以喜怒間欲廢之……玄宗不悅，林甫惘然而退，初無言，既而謂中貴人曰：家事何須謀及於人。8……林甫以九齡之言[illegible]翌日見上，位讓官爵[illegible]九齡執奏[illegible]陛下[illegible]……林甫退而言曰：但有材識，何必辭學，天子用人，有何不可……上自是[illegible]於萬機……自此林甫一以委成……開元中，張嘉貞、王晙、張說、蕭嵩、杜暹皆以節度使入知政事，林甫固位，志欲杜出將入相之源[illegible]
8 江[illegible]丁晉公[illegible]入夜[illegible]公[illegible]林甫之為相

外[illegible]之傳

曰文士為將，怯當矢石，不如用寒族蕃人，蕃人善戰有勇，寒族則無黨援。帝以為然…自是高仙芝、哥舒翰皆專任大將，林甫利其不識文字，無入相由，然而祿山竟為亂階，由專得大將之任故也…自無學術，僅能秉筆，有才名於時者尤忌之。而郭慎微、苑咸文士之闒茸者，代為題尺。林甫典選部時，選人嚴迥判語用杕杜二字，林甫…謂吏部侍郎韋陟曰：此云杕杜，何也？陟俯首不敢言。太常少卿姜度…誕子，林甫手書賀之曰：聞有弄麞之慶…初楊國忠登朝，林甫以微才不之忌。及位至中司，權傾朝列，林甫始惡之…[illegible]華清宮[illegible]一見聖人差減，帝欲視之，左右諫止，乃敕林甫出於庭中，上登降聖閣遙視，舉紅巾招慰之，林甫不能興，使人代拜於席…晚年溺於聲伎，姬侍盈房，自以結怨於人，常憂刺客竊發，重扃複壁，絡板甃石，一夕屢徙，雖家人不知之 **楊國忠** 本名釗…太真妃即國忠從祖妹也…時林甫以[illegible]國忠[illegible]以[illegible]上[illegible]國忠探知其情，動契所欲…貴妃姊虢國、韓國、秦國三夫人同日拜命…[illegible]…[illegible]國忠[illegible]…又[illegible]…[illegible]國忠[illegible]…兼領四十餘使，又專判度支、吏部三銓，事務鞅掌，但署一字，猶不能盡，皆責成胥吏…於私第大集選人[illegible]觀之[illegible]…虢國夫人與國忠私於宣義里構連甲第…[illegible]以為[illegible]不[illegible]…[illegible]還日[illegible]…國忠[illegible]姊妹曰[illegible]貴妃[illegible]…[illegible]陳玄禮[illegible]…帝曰[illegible]不[illegible] **王琚** 於東宮[illegible]中官曰：殿下在簾下。琚曰：在外只聞有太平公主，不聞有太子…玄宗[illegible]…[illegible]玄宗[illegible]…[illegible]… **王毛仲** 中官[illegible]陳玄禮以[illegible]…玄宗在華清宮[illegible]虢國夫人[illegible]玄禮曰[illegible]不可[illegible]玄宗[illegible]華清宮[illegible]玄禮[illegible]…有[illegible]玄宗又不[illegible]

玄宗諸子傳 棣王琰…妃韋氏[illegible]…[illegible]二孺人[illegible]又不[illegible]孺人乃[illegible]於琰[illegible]中以[illegible]玄宗云琰[illegible]玄宗使人[illegible] ⓪永王璘…少聰敏好學[illegible]…[illegible]李[illegible]…[illegible]上皇天[illegible]…[illegible]…李[illegible]以[illegible]中[illegible]為二[illegible]

[illegible]

8六页李卓吾傳

[illegible]

[illegible] 一 [illegible] …… [illegible]

崔光遠 祖歙 [illegible] 中宗 [illegible] [illegible] 以 [illegible] 之 [illegible] 中宗 [illegible] 長史 [illegible] [illegible] …… [illegible] …… [illegible] 以 [illegible] 之

房琯 [illegible] …… [illegible] 之 …… [illegible] …… [illegible]

[illegible] ……

[illegible] [illegible] …… [illegible] 以 [illegible] 大臣 [illegible] …… [illegible]

[illegible] [illegible] 之 [illegible] 而已

李[illegible] [illegible] **李[illegible]** [illegible] …… [illegible] 之 [illegible] …… [illegible] 中 [illegible] 不知 [illegible]

[illegible] 甲乙丙 [illegible] 不 [illegible] …… [illegible] 之 [illegible]

[illegible] [illegible] 之 [illegible] **李[illegible]** [illegible] 之 [illegible] …… 李 [illegible] …… [illegible]

[illegible] [illegible] 不 [illegible] 人之 [illegible] 以 [illegible] 之

王[illegible] [illegible] 三十人 [illegible] …… [illegible] 中 [illegible] 佛像 [illegible] …… [illegible] 仁王 [illegible]

僧不空官至卿監封國公……帝嘗問佛言報應果有之邪……縉等……帝嘗問報應以業果為證以為國家慶祚靈長非宿植福業何以致之福業已定雖時有小災終不能為害故祿山思明皆毀於子禍僕固懷恩稱兵而死西戎犯闕未擊而退此非人事之明徵也帝信之愈甚……五臺山有金閣寺鑄銅為瓦塗金於上照耀山谷……代宗七月望日於內道場造盂蘭盆飾以金翠所費百萬又設高祖以下七聖神座備幡節龍傘衣裳之制……舁出內陳於寺觀是日排儀仗百寮序立於光順門以俟之

楊綰 年四歲……嘗夜宴親賓各舉坐中物以四聲呼之諸賓未言綰應聲指鐵燈樹曰燈盞柄曲眾咸異之……天寶十三年玄宗御勤政樓試……舉人……取辭藻宏麗外別試詩賦各一首……制舉試詩賦自此始也時登科者三人綰為之首……上疏條奏貢舉之弊曰國之選士必藉賢良……近煬帝始置進士……當時猶試策……幼能就學皆誦當代之詩長而博文不越諸家之集……六經則未嘗開卷三史則皆同挂壁……投刺干謁驅馳於要津露才揚己喧騰於當代古之賢良方正豈有如此者乎……代宗以廢進士科問翰林學士對曰進士行來已久遽廢之恐失人業……綰遘疾而歿……上顧謂群臣曰天不使朕致太平何奪我楊綰之速也……性澹泊之至……經籍百家之書一覽究其精理雅尚玄言宗釋道二教嘗著王開先生傳以見意

崔祐甫 朱泚上言隴州將趙貴家貓鼠同乳不相害以為禎祥詔遣中使以示於朝常袞率百僚表賀祐甫獨否……曰此物之失常也可弔不可賀……上異之……郊特牲曰迎貓為其食田鼠也然貓之食鼠載在祀典以其除害利人……今此貓對鼠不食仁則仁矣無乃失於性乎……職既不修亦何異於法吏不勤觸邪疆吏不勤捍敵……代宗深嘉之……祐甫代宗崩常袞哀於西宮袞以稱哀任過每哭……[illegible]四[illegible]中使過哭若不勝哀同列皆不悅……又袞方哭於靈前從吏或扶之祐甫指示於眾曰哭於君前有扶禮乎……凡除吏幾八百員多稱允當上嘗謂曰人或謗卿所除擬多涉親故何也祐甫奏曰臣頻年重命今承進擬茲受進擬必須諳其才行若至平生未識豈可粗諳若素不知安得由知其才行……子植……對穆宗曰……宋璟嘗手寫尚書無逸一篇為圖以獻玄宗置之內殿出入觀省……開元之末因無逸圖朽壞以山水圖代之自後既無座右箴規又信姦臣用事

郭子儀 子儀嘗與諸節度同圍相州……帝以子儀光弼俱是元勳難相統屬故不立元帥唯以中官魚朝恩為觀軍容宣慰處置使……朝恩素害子儀之功……內官程元振用事……忌嫉宿將……子儀校中書令考二十有四……設於左右[illegible]……指曰郭公之心[illegible]……以廣平……僕固懷恩云天可汗已晏駕令公亦捐館中國無主是以敢來今令公存……子拒之曰……[illegible]……今公誅[illegible]子儀[illegible]

8 文史个紀 ~~業~~ 文[illegible]

吕文穆

[illegible]以[illegible]……[illegible]……以數十騎徐出免冑而[illegible]曰[illegible]回紇皆[illegible]下拜曰果吾父也……[illegible]……[illegible]諸孫數十人[illegible]問安不能盡辨頷之而已……[illegible]田承嗣方跋扈[illegible]嘗遣[illegible]承嗣西望拜之指其膝謂使者曰茲膝不屈於人若干年矣今為公拜……以身為天下安危者殆二十年校中書令考二十四權傾天下而朝不忌功蓋一代而主不疑侈窮人欲而君子不之罪

僕固懷恩 以勇[illegible]軍中號為健將……[illegible]……[illegible]……懷恩心[illegible]而[illegible]不[illegible]……[illegible]閉閣不報……[illegible]……[illegible]懷恩[illegible]……懷恩以[illegible]回紇[illegible]……上為之隱惡[illegible]……及懷恩死群臣以聞上為之憫然曰懷恩不反為左右所誤

李懷光 詔加太尉賜鐵券[illegible]懷光[illegible]投券於地曰凡人臣反則賜鐵券今授懷光是使反也……懷光外孫燕八八

裴冑 時武臣多[illegible]

劉晏 以轉運為己任凡所經歷必究利病之由至江淮以書遺元載曰……[illegible]……任事十餘年權勢之重鄰於宰相……[illegible] **第五琦** [illegible] **韓滉** 上以[illegible]為急……[illegible]……[illegible]

李[illegible] [illegible] 【孫師範】[illegible]……[illegible]

入其吐蕃相尚結贊盟……將盟，漢以牛，蕃以馬為牲，鎰恥之，將殺其禮，乃謂結贊曰：漢非牛不田，蕃非馬不行，今請以羊豕犬三物代之。結贊許諾。時塞外無豕，結贊請出羝羊，鎰出犬及羊，乃坎於壇北刑之，雜血二器而歃（此見吐蕃傳）

自御史以[illegible]擢貴元[illegible]，遂為[illegible]所[illegible]……德宗[illegible]遷[illegible]平[illegible]為[illegible]所殺

張鎰 建中三年正月，太僕卿趙縱為奴當千發其陰事，縱下御史臺……當千於內侍省，鎰上疏論之曰……貞觀二年，太宗謂侍臣曰：比有奴告其主謀逆，此極弊法，特須禁斷……頃者長安令李濟得罪因奴，萬年令霍晏得罪因婢，愚賤之輩，悖慢成風，主反畏之。**柳渾** 張延賞與渾同列，延賞怙權樹己，而渾守正，延賞令所親說渾曰：相公舊德，但節言於廟堂，則重位可久。渾曰：為吾謝張公，柳渾頭可斷，而舌不可禁也。

李揆 主試進士文章，請於庭中設五經諸史及切韻本於床，而引貢士謂之曰：大國選士，但務得才，經籍在此，請恣尋檢……揆美風儀，善奏對，每有敷陳，皆符獻替，肅宗賞歎之，嘗謂揆曰：卿門地、人物、文學皆當代所推，故時人稱為三絕……銳於名利，深為物議所鄙……侍中苗晉卿累薦元載為重官，揆自恃門望，以載地寒，意甚輕易，不納，而謂晉卿曰：龍章鳳姿之士不見用，麞頭鼠目之子乃求官。**李涵** 代宗即位……除太子少傅，充山陵副使。涵判官殿中侍御史呂渭上言：涵父名少康，今官名犯諱，恐乖禮典。宰相崔祐甫奏曰……[illegible]此實太平之道。除渭司門員外郎。是時人云：涵昔為宗正少卿，此時無言，今為少傅，安肯奏論？詔曰：呂渭佞諂陳奏……歎其忠於所事……乃知[illegible]近貴[illegible]陳少[illegible]任[illegible]已[illegible]少[illegible]當[illegible]至[illegible]

陳少遊 長於權變，時推幹濟……[illegible]自[illegible]為[illegible]日陳少遊上表，內順[illegible]外[illegible]之[illegible]

姚令言 詔令言率兵赴援……師上路，一無所賜，時京兆尹王翃犒軍士，惟糲食菜啖而已。軍士覆而不顧，皆憤怒揚言曰：吾輩棄父母妻子，將死於難，而食不得飽，安能以草命捍白刃耶……乃鼓噪大呼……叛卒謀曰：朱太尉[泚]久囚於宅，若迎為主，大事濟矣……乃請令言率眾迎泚於晉昌里……泚以[illegible]逆[illegible]於[illegible]宗室[illegible]令言為首帥[illegible]令言與源休論功，令言曰：比蕭何。源休曰：帷幄之謀，[illegible]之[illegible]出於[illegible]比蕭何[illegible]

張光晟 回紇突董梅錄領眾并雜種胡自京師還國，輿載金帛相屬於道，光晟訝其裝橐頗多，請令驛吏以長錐刺之，則皆所誘致京師婦人……令勒兵……掩而殺之，死者千餘人。**源休** 素與休使，謂休曰：我國人皆欲殺汝，唯我不然，汝國已殺突董等，吾又殺汝，猶以血洗血，汙益甚耳，今吾以水洗血，不亦善乎。**喬琳** 素無藝術，又年高耄，及知政事，上每顧問，對多失次……朱泚之亂……再幸梁洋，琳從至盩厔，託以馬乏，上以琳衰老，何能涉重阻，[illegible]以御馬一匹，琳又謂親密曰：以我衰年，不堪山險，[illegible]上[illegible]之[illegible]乃削髮為僧……泚[illegible]琳至京城，偽授吏部尚書，令源休[illegible]琳強欲讓而後受[illegible]**蔣鎮** 劍南東川觀察使李叔明上言，以佛道二教無益於時，請粗加澄汰……[illegible]

+ ornandum tollendumque cf 桓彥範傳
書太平廣記203引盧氏雜說·國

…德宗曰今[illegible]此事可為[illegible]之道[illegible]…偃獻議曰…[illegible]時[illegible]於[illegible]惑為徭役…[illegible]戒[illegible]萬[illegible]已[illegible]用[illegible]是[illegible]於[illegible]尚[illegible]何不[illegible]乎…臣伏請僧道未滿五十者每年輸絹四疋尼及女道士未滿五十者每年輸絹二疋…其年過五十者請皆免之夫子曰五十而知天命~~[illegible]人年五十嗜慾已衰~~縱不出家心已近道況戒律檢其情性哉

段秀實 [illegible]戎服與泚並膝語至迎駕事秀實勃然而起執休腕奪其象笏奮躍而前唾泚面大罵…遂擊之泚舉臂自捍纔中其額濺血匍匐而走…天未悔禍[illegible]飛走朱 **[illegible]** 河朔盡陷獨平原不下[illegible]平原太守顏真卿[illegible]之玄宗初聞祿山之亂歎曰河北二十四郡豈無一忠臣乎得平原[illegible]大喜顧左右曰朕不識顏真卿形狀何如所為得如此…李輔國矯詔遷玄宗居西宮[illegible]上表請問起居輔國惡之…時元載引用私黨懼朝廷論奏其短乃請百官凡論事皆先白長官長官白宰相然後上聞[illegible]上疏曰…陛下不欲自屏耳目使不聰明則天下何述焉…天寶已後李林甫威權日盛群臣不先諮宰相輒奏事者託以他故中傷之猶不敢明約百司令先白宰相又閹官袁思藝日宣詔至中書玄宗動靜必告林甫先意奏請玄宗驚喜若神以此權柄恩寵日甚…楊炎為相惡之改刑部尚書[illegible]太子少傅禮儀使如舊外示崇寵實去其權也*盧杞專權忌之…諷奏真卿四方[illegible]何處為便真卿候杞於中書曰真卿以褊性為小人所憎竄逐非一今已羸耄幸相公庇之相公先中丞傳首至平原面上血真卿不敢衣拭以舌舐之相公忍不相容乎杞矍然下拜而心含恚會李希烈陷汝州杞乃奏曰顏真卿四方所信使諭之可不勞師旅上從之朝廷失色

韓臯 生知音律嘗觀彈琴至止息歎曰妙哉嵇生之為是曲也其當晉魏之際乎…毌丘儉文欽諸葛誕等皆為揚州都督咸有匡復魏室之謀皆為司馬懿父子所殺叔夜以揚州故廣陵之地彼四人者皆魏室文武大臣咸敗散於廣陵散也止息者晉雖暴興終止息於此也其哀憤躁蹙憯痛迫脅之旨盡在於是矣永嘉之亂是其應乎叔夜撰此將貽後代之知音者且避晉禍所以託之神鬼也

張延賞 詔李晟與延賞釋憾…韓滉…會讌說晟與延賞釋憾遂同飲極歡且請晟表薦為相晟從之…及延賞為相晟為一子求婚延賞拒而不許晟謂人曰武人性快若釋舊惡於杯酒之間終歡可文士難犯雖修睦於外而蓄怨於內今不許婚釁未忘也[illegible]延賞果謀罷晟兵權…張弘靖…幽州…先是祿山[illegible]從事韋雍張宗厚數輩復輕肆嗜酒…雍輩詬責吏卒多以反虜名之謂軍士曰今天下無事汝輩挽得兩石力弓不如識一丁字

*凡此皆據舊書，於泌之功業概置不論，而以與王璵並列為左道，知言之論也，錄以新書為證

Cf. Maurice Rat, *Dictionnaire des locutions fr.*, p. 141: "Commenter les oeuvres de Cujas"

[illegible]

[王璵] 少習禮學，博求祠祭儀注以干時。開元末，玄宗方尊道術，靡神不宗……充祠祭使……或焚紙錢……肅宗嘗不豫，太卜云祟在山川，璵乃遣女巫分行天下，祈祭名山大川。巫皆盛服乘傳而行，分黃門中使與之偕，因緣為姦，所至干託長吏，以邀賂遺。一巫美而少，以惡少年數十自隨，尤為蠹弊，至德宿於黃州傳舍，刺史左震晨至驛，門扃鐍不可啓，震破鎖而入，曳巫於階下斬之……貞元二年八月，道士李國禎……奏皇家仙系，宜修崇靈跡，請於昭應縣南三十里山頂置天華上宮露臺、大地婆父、三皇道君、太古天皇、中古伏羲媧皇等祠堂……並許之……昭應令梁鎮上表曰……私學為空談，王璵法道而至翊戴，並此為神之所弘，實大空跡矣……今但洪信王與已不能命更有去之道何以疏之……又大地婆父神無其文……遣不須張象，若可取為陛下特付大代違祖宗之廢者上主以為責旨之，陛下又何以為詞耶

[李泌] 延致卧內……泌稱山人，固辭官秩，特以散官寵之……權逾宰相……泌有讜直之風而好談神仙詭道……初肅宗重陰陽祠祝之說，用妖人王璵為宰相……凡有所興造功役，動牽禁忌，而黎幹用左道位至京尹，嘗內集衆工編刺珠繡為御衣，既成而焚之，以為禳禬……德宗……即位之後，罷集僧於內道場，除巫祝之祀。有司言宣政內廊壞，請修之，而太卜云孟冬為魁岡，不利穿築，請卜他月。帝曰：春秋之義，啟塞從時，何魁岡之有，卒命修之。又代宗山陵靈駕發引，上號送於承天門，見轀輬不當道……問其故，有司對曰陛下本命在午……上號泣曰：安有枉靈駕而謀身利，卒命直午而行。及建中末，寇戎內梗，桑道茂有城奉天之說，上稍以時日禁忌為意，而雅聞泌長於鬼道，故自外徵還，以至大用……子繁少聰警……無行義……泌與右補闕翰林學士梁肅友善，嘗命繁持所為文請肅潤色，繁亦以肅學所宗，肅待之甚厚，因許師事，日遊其門。及肅寢疾，繁烝其室，士君子皆不齒焉

[顧況] 隨其所之輩，輕薄之流，動為朝士戲狎……李泌繼入相，自謂知己，秉樞要，當得遷擢，久之遷著作郎……及泌卒，不哭，而有調笑之言，為憲司所劾

[李元平] 故大夫之子，好談兵……士大夫皆稱其才……關播奇重之，許以將帥。時李希烈反叛，朝廷以汝州近賊，[關播]擢……知州事……希烈遣偽將李克誠縛元平馳去，既見希烈，元平遺下便液汙地，希烈見其眇小無鬚，誚曰：盲宰相以汝當我，何相輕也……元平竟偽署為御史中丞。播聞元平為用，仍矜於人曰：李生功業高，是以為賊所重。及元平為賊所用，為宰相或告之，乃歎一揖以自愧

[李勉] 厚殷遊右貴，雅好琴……以其勤恪……李勉忠……上謂勉曰：衆人皆言盧杞姦邪，朕何不知，卿知其狀乎？對曰：天下皆知其姦邪，獨陛下不知，所以為姦邪也 [李華] 晚途……以弱兒一嬰垂白而遷……李觀之子……以文藝著稱，名重於時……其二子……

×大不如國史話案 [illegible]

×十丁簡眼

由是藩鎮[illegible]……子孫[illegible]甲兵[illegible]以[illegible]據[illegible]每[illegible]而[illegible]……[illegible]……憲宗[illegible]以[illegible]代……終以[illegible]……[illegible]

[illegible]

李抱玉 上言臣貫屬涼州本姓安氏以祿山構禍恥與同姓 **李抱真** 晚節又好方士……有孫季長者為抱真鍊金丹……紿曰服之當仙遂署為賓僚數謂參佐曰此丹秦皇漢武不能遇唯我遇之他日得上清不復偶公等矣復夢駕鶴沖天寤而刻木鶴衣道士衣以習乘之凡服丹二萬丸腹堅不食將死……道士牛洞玄以豬肪穀漆下之殆盡病少間季長曰垂上仙何自棄也益服三千丸[illegible]……抱真[illegible]……[illegible]為抱真表請以緘[illegible]……[illegible]抱真[illegible] **盧從史** [illegible] **李元素** 杜亞[illegible]……[illegible]

李晟 吐蕃圍[illegible]李抱玉遣晟[illegible]……[illegible]

李愬 [illegible]……[illegible]

馬燧 [illegible]……[illegible]

*作此等語而「狂勞不時，害人君之聽」（李晟傳史臣曰）亦言之過激之佞也
（「窮不用讀書之學」（盧杞傳史臣曰））

○ 一大[illegible]可見

嘗謂李公用兵之宗不知書，但勤性忠，思致田悅，今觀其行兵料敵，乃不違古法矣…德宗賜燧晟紀銜二銘云云* **渾瑊** 瑊攻泚益急…重圍既晚，糧粟俱盡…上令瑊等泝泚兆援乾陵，二將泚內為衣黃衣藏以程，席方伐唐右，諸朱泚圍發，寧賜拜謝，紛紜勞牛，城中勸思破，將欲之懷辯鑿…時諸將收還城，擢為大將，以不伐言…瑊入幹次，垣堞但亟結貴命，伐鼓三通，而後呼課而登，瑊遣其首等伐何以俾子從而奇…佑贊…召臨蕃將吏讓之…曰…苟遇是墨志生擒瑊者，已為金枝得瑊將軍，貴蓄況已出之，岌戟異者，何為乃放臨發

盧杞 貌陋而色如藍，人皆鬼視之，不恥惡衣菲食，人以為能嗣懷慎之清節…擢為御史中丞。時尚父子儀病，百官造問，皆不屏姬侍，及聞杞至，子儀悉屏去，獨隱几以待之。杞去，家人問其故，子儀曰：杞形陋而心險，左右見之必笑，若此人得權，即吾族無類矣…德宗出懷光為杞所構…乃貶為新州司馬…在貶所謂人曰：吾必再入用。是日上果用杞為饒州刺史，諫官袁高等力論之。翌日延英，上謂宰臣曰：朕欲授杞一小州刺史可乎？李勉對曰：陛下授杞大郡亦可，其如兆庶失望何？上曰：衆人論杞姦邪，朕何不知？勉曰：盧杞姦邪，天下人皆知，唯陛下不知，此所以為姦邪也。德宗默然良久。**裴延齡** 猥瑣，裴駰所注史記之闕遺，自號小裴…權領度支…乃張名目以惑上，謂吾實於錢物更嘗諸在庫，唯寘貨儲藏人吏耳…況陛下自有本分錢物，用之不竭。上驚曰：本分錢何也？對曰：此是經義證據，愚儒常材不能知，陛下不合問臣，唯臣知之…又因計料造神龍寺須長五十尺松，延齡奏曰：臣近於同州檢得一谷，木可數千條，皆長八十尺。上曰：人言開元、天寶中側近求覓長五六十尺木，尚未易得，須於嵐勝州採市，如今何為近處便有此木？延齡奏曰：臣聞賢材珍寶異物，皆在處常有，但遇聖君即出。今此木生關輔，蓋為聖君，豈開元、天寶合得有也…況數遷條之財，稱弘人之言，皆作偽實…德宗斷為延齡所賣，寓云上蔽聰明，不敢告訐，不敢謗難…搜求市廛…追捕夫匠…每奏對，皆恣騁詭怪虛妄，他人莫敢言者，延齡言之不疑，亦人之所未嘗聞。德宗頗知其誕妄，但以其好詆毀人，冀聞外事，故斷意用之…死，中外相賀，唯德宗悼惜不已。**韋執誼** 常忌諱，不欲人言嶺南州縣名，為郎官時，嘗與同舍詣職方觀圖，至嶺南州，執誼遽命去之，閉目不視。及拜相，還所坐堂，見北壁有圖，不就省，七八日試觀之，乃崖州圖也，以為不祥，甚惡之，不敢出口。及坐叔文之貶，果往崖州，卒於貶所。**王叔文** 以棊待詔，粗知書，好言…嘗為太子言，某可為相，某可為將，幸異日用之。密結當代知名之士而欲僥倖速進者，定為死交…唱和曰管曰葛曰伊曰周…內官俱文珍惡其專權，乃削去學士之職。制出，叔文大駭，謂人曰：叔文須時至此商量公事，若不帶此職，無由入內。王伾為之論請，一叔文得入內廷，陰構密命，機形不見，因騰口善惡進退之，人未窺其本，信為奇才。及同兩使利柄，度支鹽鐵副使，以管于外事，愚智同曰：城狐山鬼，必夜號窟居，以禍福人，人亦神而畏之。一旦晝出，路驤皆得以擊之…引希朝與韓泰謀奪內官兵柄 **皇甫鎛** 憲宗獨排物議相之。及裴度疏論，以為周覺，竟不省覺…時內出積年庫物，付度支估價，物皆陳朽，鎛以善價買之，以給邊軍，羅縠

續録（錫）趙於新羅[illegible]撰數卷[illegible]然思法未而禁之[illegible]度妻子因言送年[illegible]之[illegible]圖引[illegible]之夷曰此[illegible]乃內庫出者至以條綾二十尺買之[illegible]以久[illegible]何言不可用法作也……與李道古叶為奸謀，薦引方士柳泌、僧大通……柳泌本曰楊仁力……泌乃於中書言云能致靈草，言天台山多靈草，群仙所會，臣嘗知之而力不能致，願為天台長吏，因以求之。遂以泌為台州刺史，仍賜金紫。諫官論奏曰：列聖亦有好方士，亦與官號，未嘗令其臨民。憲宗曰：煩一郡之力而致神仙長年，臣子於君父何愛焉。由是群臣莫敢言者……大通自云壽一百五十歲

竇參 京師人說[illegible]生為[illegible]之[illegible]見自衛[illegible]參曰此為承福安可止者[illegible]之是時鄭申坐[illegible]見[illegible]之太常[illegible]周佶白宰相請奏李泌亦致之以遣之……參任情好惡，恃權貪利，不知紀極，終以此敗……竇申出入第之親密……參將老之[illegible]諫陳[illegible]為語於中書[illegible]之以招權受賂，中外之人目為喜鵲。德宗[illegible]參至于[illegible]誡參……參曰……請保[illegible]他 **齊映** 先是銀餅高者五尺餘，李兼為江西觀察使，乃進六尺者，至是因帝誕日端午，映為瓶高八尺者以獻 **劉滋** 從兄贊……贊祖子玄……一代名儒，文章博洽，通達吏理，贊不知書，但以強猛立威，賦斂苛重，官吏重足一跡 **崔損** [illegible]至無……性拘謹，謹慎無過，筆札之才未嘗有言

[illegible] ……以交權倖及權貴[illegible]延齡為[illegible]又[illegible]陳[illegible]平改子為時論所[illegible] **趙涓** 德宗不能大理，以涓為明法比[illegible]也 **劉太真** 德宗文思俊拔，每有御製，即令朝臣畢和。貞元四年九月，賜宴曲江亭，帝為詩序曰……自纂詩題，上自考其詩，以太真及李紓等四人為上等，鮑防、于邵等四人為次等，張濛、殷亮等二十三人為下等，而李晟、馬燧、李泌三宰相之詩不加考第 **呂渭** 子溫……為入吐蕃使……王叔文用事，故與溫同遊東宮者出入，次任用。溫在蕃中，聞之……柳宗元等八人坐叔文貶逐，唯溫以奉使免，遷戶部員外郎……溫性多險詐，好奇近利……李吉甫為中丞[illegible]……溫[illegible]皆從之……未幾以[illegible]李[illegible]宅生[illegible]詐子[illegible]遂發其[illegible] **李益** 少有癡病而多猜忌，防閑妻妾，過為苛酷……而有散灰扃戶之譚聞於時，故時謂妒癡為李益疾……益不得意，以遊河朔，幽州劉濟辟為從事，嘗與濟詩而有怨望語 **李賀** 其文思體勢如崇巖峭壁，萬仞崛起 **韋倫** 楊國忠……為[illegible]使，[illegible]農人之鑄錢，農夫[illegible]匠之[illegible]行，史柳公綽役多逃竄

陸贄 朱泚謀逆，從駕幸奉天。時天下叛亂，機務填委，徵發指蹤，千端萬緒，一日之內，詔書數百。贄揮翰起草，思如泉注……莫不曲盡事情……嘗啟德宗曰……陸之諫[illegible]以言[illegible]宜……以言[illegible]聖旨[illegible]以御[illegible]重傷薦人反側之徒革心向化……曲合物宜之情亦可驗也……德宗[illegible]以[illegible]以[illegible]宜[illegible]曰[illegible]功臣不[illegible]發一[illegible]贄奏曰[illegible]存亡之[illegible]宜[illegible]但[illegible]而已[illegible]命之士[illegible]功臣伏[illegible]臣[illegible]乃止……止土崩於絕岸，收板蕩於橫流……[illegible]之又[illegible]為[illegible]

驕之怪驕兵狂悉戒悖之鄰人謀殺帥更竟終已猶然而不謀終得何邪……至其之親黨亦無兆的者為我所殺報也諸鎮書之……進不遂之以求功退不受之以嚴罪……在籍計的跳踉猖獗……思其本實……蓋以中國之急於西而不能救靜以中國憚其強而不能復厭強何其弱也以中國之智勇多門萬乘之統制者一部也……一國三公十羊九牧……聽其師旅之浮唯以寬猜相結是乃從寬極而構讒徼恩……強悍諸鎮反無唯以忠義相慎互相嚙吞戕其帥逆取順守其間也乃陳功告捷多縱表以諫而西為一至據積而張百萬眾乎……此亦安輯撫之寵以軍旅之首也蓋謂不除而但縱之以重說賞而不能而唯嗚之以啗甘……積其患於十年間寵靜而久之不識其自避讓不至焉……故先除其有中朝一時撥亂攘耳偽官乃其

崔寧 上皇太子時曰……因恣數於權門王縉不入其賂 **劉闢** 以數十騎追走擒之不死……械送京師在途飲食自若以為不當死及至京西臨皋驛左右神策兵士迎之以帛繫首及手足曳而入乃驚曰何至於此……初闢嘗病見諸問疾者來皆以手據地倒行入闢口闢因磔裂食之

張建封 時宦者主宮中市買謂之宮市抑買人物稍不如本估其後不復行文書置白望數十百人於兩市及要鬧坊曲閱人所賣物但稱宮市則斂手付與真偽不復可辨無敢問所從來其論價之高下者率用直百錢物買人直數千物仍索進奉門戶及腳價錢人將物詣市至有空手而歸者名為宮市其實奪之

田承嗣 朱滔稱冀王田悅稱魏王王武俊稱趙王又請李納稱齊王……滔為盟主稱孤武俊悅納稱寡人……悅出旧至軍上下將相悔無所憑遂而嘆曰此豈吾志乃為誤耳

李寶臣 以功善騎射……安祿山選為射生官……隨祿山入朝玄宗留為射生子弟……承嗣封范陽寶臣欲其黨為長吾有以與欲為之乃勒石為讖密瘞寶臣境內使望氣者云此中有王氣寶臣掘地得之其文曰二帝同功勢萬全將田作伴入幽燕二帝指寶臣承嗣也……寶臣乃密圖范陽承嗣亦陰為寶臣說朱滔使曰吾聞朱公貌如神安得而識之願圖繪而觀可乎滔乃圖其形以示之寶臣懸於射堂命諸將遍觀之曰朱公信神人也他日滔出師寶臣密選精卒二千戒之曰取貌如射堂所懸者……滔適衣他服以不識免承嗣聞寶臣與滔有隙已畢矣乃諜告寶臣曰河內有警急不暇從公石上讖文吾戲為之耳

王武俊 寶臣曰以公之[illegible]承嗣寶臣嘗呈其擢腹心者武俊曰將同患均禍將能為父子歡嗌間……士平選尚義陽公主……公主縱恣不法士平與之爭忿憲宗幽主於禁中士平幽於私第……輕薄文士蔡南獨孤申叔為義陽主歌詞曰團雪散雪曲言其遊處離異之狀往往歌於道路憲宗聞而惡之 **王廷湊** 王源中賦云伏山壓卵決河灌熒

李忠臣 嘗因奏對德宗謂之曰卿耳甚大真貴人也忠臣對曰臣聞驢耳甚大龍耳甚小臣耳雖大乃驢耳也……吐蕃犯西陲京師戒嚴代宗命中使追兵……忠臣即日整師鉦鼓監軍大將

國語曰：「[illegible]……通塞雖殊，得捷則[illegible]救患乎」……有湖南觀察辛京杲嘗以忿怒杖殺部曲，有司劾奏京杲殺人當死，[illegible]奏曰：「京杲合死久矣。」上問之曰……[illegible]某死於某處，某死於某處，京杲嘗從，乃獨不死，以[illegible]京杲合死久矣。」上亦憫然，不之[illegible]，改授王傅而已

高郢 每奏議嚴不諱。又上言曰：「臣聞勞生佚老，天理自然，[illegible]蠖屈[illegible]，日入而息……」子定，幼聰警絕倫，年七歲時讀尚書湯誓，問郢曰：「奈何以臣伐君？」郢曰：「應天順人。」又問曰：「用命賞于祖，不用命戮于社，豈順人乎？」父不能對。

李吉甫 性[illegible]慎，雖不悅者亦嘗[illegible]。服物食味必極珍美，而不殖財產。

李藩 杜兼誣奏藩……德宗大怒，密詔杜佑殺之。佑素重藩，懷詔旬日不忍發，因引藩論釋氏，曰：「因報之說信有之否？」藩曰：「信然。」曰：「審如此，君宜遇事無恐。」因出詔。藩覽之無動色，曰：「某與兼信爲報也。」佑曰：「慎勿出口，吾已密論，持百口保君矣。」……河東節度使王鍔用錢數千萬賂遺權倖，求兼宰相……有密旨曰：「王鍔可兼宰相，宜即擬來。」藩遂以筆塗「兼相」字，却奏上云「不可」。德輿失色曰：「縱不可，宜別作奏，豈可以筆塗詔邪？」曰：「勢迫矣！出今日，便不可止。日又暮，何暇別作奏！」事遂寢 稿

卷一四九

于休烈 肅宗……嘗謂休烈曰：「君舉必書，良史也。朕有過失，卿書之否？」對曰：「禹湯罪己，其興也勃焉。有德之君，不忘規過，臣不勝大慶。」

令狐峘 [illegible]士子杜封者，故相鴻漸子，求補弘文生，炎嘗出杜氏門下，託封於峘。峘謂使者曰：「相公欲封[illegible]一名[illegible]一字，峘[illegible]。」炎不意峘賣己，[illegible]署名託封於峘。峘以炎所署奏論，言宰相迫臣以私，從之則負陛下，不從則[illegible]害臣。德宗出疏問峘，峘具言其事。德宗怒曰：「此姦人。」

奚陟 晚年與[illegible]……[illegible]

張薦 祖鷟字文成……員半千謂人曰：「張子之文如青錢，萬選萬中，未聞退時。」時流重之，因目爲青錢學士。然性褊躁，不持士行……姚崇甚薄之……[illegible]……天后朝中使馬仙童陷默啜，默啜謂仙童曰：「張文成在否？」曰：「近自御史貶官。」默啜曰：「國有此人而不用，漢無能爲也。」……蔣乂精史傳……[illegible]……[illegible]史通[illegible]……字又新……從李逢吉，爲其鷹犬……昭愍[illegible]，又新構李紳[illegible]……[illegible]又爲中書[illegible]……[illegible]又新[illegible]……又新不恥[illegible]，人[illegible]憚之

柳登 父芳……勤於記注……安史亂，國史散落……上元中坐事徙黔中，遇內侍高力士亦貶巫州，遇諸途，芳以所疑禁中事咨於力士……[illegible]……芳撰唐曆[illegible]

沈傳師 父既濟……以吳兢撰國史，以則天立本紀，奏議非之曰：……昔仲尼因史[illegible]……[illegible]二代[illegible]三十[illegible]……[illegible]……不[illegible]

8 New York Review of Books, July 17, 1986, p. 38

[illegible]已見前李正己傳

贊：[illegible]君子[illegible]乾[illegible]……進以[illegible]德讓……[illegible]……史臣曰：[illegible]……[illegible]」

德宗順宗諸子 史臣曰：[illegible]諸王[illegible]不出閤

[illegible] [illegible]……[illegible]……[illegible]……

張萬福 德宗召見曰：先帝改卿名正，所以襃卿也，朕以為江淮草木亦知卿威名，若從先帝所改，恐賊不知是卿也……陽城等伏延英門外[illegible]……德宗大怒[illegible] **郝玼** 出自行間[illegible]堅毅[illegible]在邊三十年[illegible]……[illegible]郝玼[illegible]以[illegible]蕃中兒啼者呼玼名以怖之

[illegible] [illegible]以文[illegible]……[illegible]一二小[illegible]於一物之[illegible]於一指之間……[illegible]……[illegible]

孔巢父 謂田悅曰[illegible]……一好賊耳 **呂元膺** [illegible]僧圓淨年八十餘，嘗為史思明將，偉悍過人，初執之，使折其脛，鎚之不折，圓淨罵曰：[illegible]腳猶不折，乃稱健兒乎！自置其足教折之 ＊

郗士美 [illegible] **李鄘** [illegible]手不釋卷[illegible]

武元衡 宅在靜安里，十年六月三日，將朝，出里東門，有暗中叱使滅燭者，導騎訶之，賊射之中肩，又有匿樹陰突出者，以棓擊元衡左股……持元衡馬東南行十餘步害之，批其顱骨懷去……京師大恐，城門加衛兵，察其出入，物色伺之，其偉狀異製、燕趙之音者多執訊之……[illegible]儒衡……[illegible]……相國鄭餘慶不事華潔，後進趨其門者多垢衣敗服，以望其知，而儒衡謁見，未嘗輒易所好……[illegible]中書舍人元稹依倚內官得知制誥，儒衡深鄙之，會食瓜閣下，蠅集於上，儒衡以扇揮之曰：適從何處來，而遽集於此！同僚失色 **鄭餘慶** 自至德以來，方鎮除授，必遣中使領旌節就第宣賜[illegible]……故王人一來，有獲錢數百萬者，餘慶[illegible]

韋貫之 子澳周墀將作相私謂澳曰力小任重何以相救澳曰願公[illegible]無權
墀愕…但以官賞刑罰與衆共之勿私於愛憎自理何要權耶…嘗戲此云
[illegible]東掌國器[illegible]謂宰相作保身

路隨 父泌陷蕃…乃日夜啼泣坐必西向不食肉母氏言其貌肖先君遂終身不
照鏡

韓愈 憲宗謂宰臣曰昨得韓愈到潮州表因思其所諫佛骨事大是愛我我豈不知然愈為
人臣不當言人主事佛乃年促也我以是惡其容易上欲復用愈…而皇甫鎛素惡愈狷直
恐重用[illegible]曰[illegible]之功…[illegible]軍士二十餘人[illegible]狀內以為榮辭

[illegible] [illegible]三日[illegible]甲士千人[illegible]…[illegible]鄭人之[illegible]
[illegible]甲士[illegible]周環之凡鄭一千二百人並斬于[illegible]是日[illegible]
[illegible]故 **韋綬** 爲太子侍讀…時穆宗在東宮[illegible]綬
講[illegible]以[illegible]憲宗嘗召綬[illegible]曰大
[illegible]人主[illegible]太子[illegible]以[illegible]太子不[illegible]

柳公綽 憲宗將征淮西[illegible]用柳公綽…[illegible]曰…[illegible]大…[illegible]
[illegible]…[illegible]以[illegible]曰上[illegible]…[illegible]
[illegible]門[illegible]曰[illegible]於劉門[illegible]柳公綽[illegible]曰[illegible]於[illegible]臣之
境[illegible]乃[illegible]士 **柳公權** 當時公卿大臣家碑板不得公權手筆者人
以為不孝…大中初轉少師中謝宣宗召升殿御前書三紙軍容使西門季玄捧硯樞密使
崔巨源過筆一紙真書十字…一紙行書十一字…一紙草書八字…賜錦綵瓶盤等銀器
仍令自書謝狀勿拘真行…尤勤於碑板[illegible]時[illegible]宣[illegible]海[illegible]
[illegible]一[illegible]公權[illegible]西曰銀
杯[illegible]不[illegible]…[illegible]不[illegible]常云[illegible]人[illegible]
…公度善攝生年八十餘步履輕便或祈其術曰吾初無術但未嘗以元氣佐喜怒
氣海常溫耳 **徐晦** 自楊憑所薦及憑得罪貶臨賀尉交親無敢祖送者獨晦至
藍田與憑言別時故相權德輿…謂晦曰今日送臨賀誠為厚矣無乃為累乎晦曰晦自
布衣受楊公之眷方茲流播爭忍無言而別如他日相公為奸邪所譖失意於外晦安
得與相公輕別

元稹 為才識兼茂明於體用科…宿敷水驛內官劉士元後至爭廳士元怒排戶稹韈而
走廳後士元追之以箠擊稹傷面 **白居易** 上〔憲宗〕[illegible]謂李絳曰白居易小子
是朕拔擢致名位而無禮於朕朕實難奈…[illegible]居易[illegible]母

Lettre Dec. 29, 1688

*Mme de Sévigné: "la bise de Grignan me fait mal à votre poitrine" (~~Marginalia~~ P. Dupré, ~~Encyclopédie des Citations~~, p. 37) 按[illegible]

劉熙載藝概[illegible]文[illegible]或[illegible]指[illegible]氣[illegible]一[illegible]

因見兒墜井而兒面居乃他觀兒及我井詩云[illegible]一日而兒受二日而急受三日而味受四日外兒[illegible]味[illegible]

錢大昕[illegible]179[illegible]引

高釴 本傳……文宗曰：近日諸侯章奏語太浮華，宜罰掌書記以誡之。李石曰：古人因事為文，今人以文害事。**封敖** 構思敏速，語近而理勝，不務奇澀，武宗深重之。嘗草賜陳許[illegible]溫詔，警句云：傷居爾體，痛在朕躬。帝覽而善之。

李訓 辭辯智捷，善揣人主。**鄭注** 文宗好詩，嘗以杜甫曲江篇云：江頭宮殿鎖千門，細柳新蒲為誰綠。然知天寶以前環曲江四岸皆有樓臺行宮廨署，心切慕之……乃命左右神策軍二千人淘曲江、昆明二池。**王涯** [illegible]

裴度 宣徽院五坊小使[illegible]鷹犬於畿甸[illegible]貞元末[illegible]尤甚[illegible]井[illegible]汲水[illegible]……王承宗、李師道[illegible]盜三以劍擊度[illegible]中首[illegible]度帽[illegible]……[illegible]物論[illegible]……度素[illegible]……度晚節稍浮沈以避禍

李渤 [illegible]五坊[illegible]一日[illegible] **張仲方** 李吉甫卒，太常定謚為恭懿，博士尉遲汾請為敬憲，仲方駁議曰……好惡徇情，輕議典信[illegible]……自駁謚，議者為[illegible] **裴潾** 憲宗服柳泌藥，日加躁渴……潾上疏諫曰……臣聞所謂金石[illegible]……以先服一年以考其真偽，則自然明驗矣……穆宗立，誅柳泌[illegible]而自[illegible] **李漢** 敬宗好治宮室，波斯賈人李蘇沙獻沉香亭子材，漢上疏諫之曰：若以沉香為亭子，即與瑤臺瓊室何[illegible]

牛僧孺 韓弘入朝，以宣武舊事人多流言，其子公武以家財厚賂權幸及多言者……俄而父子繼卒，孫[illegible]幼小，穆宗……命中使至其家閱其宅簿……簿上具所納賂之所，唯於僧孺官側朱之曰：某月日送牛侍郎物若干，不受，却付訖。**李石** 自[illegible]……正英謂[illegible]中貴[illegible]引訓以[illegible]石與鄭覃嘗語曰：京師之亂，始自訓、注，而訓、注之起，始自何人？仇士良等不能對，色稍抑……遂伏坊門揮刀斫石，斷馬尾，石以馬逸得免……中官仇士良[illegible]切齒[illegible]而伏戎加害

鄭覃 覃精經術，不能為文，嫉進士浮華……上謂及進士輩曰：南北朝多用文華，所以不治，士以才

如今所謂擺架子　又黃山谷掛枝兒詞咬：咬的是你肉，疼的是我心，是那一家的冤家也咬得你（這般樣的）

Henri IV to M. de Batz (2 nov. 1587): "... je suis bien marri que vous ne soyez encore rétabli de votre blessure de Coutras, laquelle me fait véritablement plaie au cœur" (Sainte-Beuve, "Henri IV Écrivain", *Causeries du Lundi*, XI, p. 385: "Cette blessure de M. de Batz qui fait plaie au cœur de Henri, rappelle, selon la remarque de M. Eugène Yung, le mot célèbre de madame de Sévigné à sa fille...")

其即用何必更釋……此輩家多輕薄，不必置用。帝〔文宗〕曰：程試設官，急於得人，未必獨在進士也。上嘗於延英謂宰臣曰：詩句工拙，章曰孔子所刪三百篇，皆是諷諫，此王化之言，雜於雅頌，不之帝王，黃語夫詩之雅頌陵夷已來，以為非止化人而作者，未採詩以考風俗，得失仲尼所定，以為道統。近代陳後主、隋煬帝皆能章句，不知王者大端，終爲亡國之失，章句小道，於陛下不取也……文宗曰：朕嘗聞時內庫唯二錦袍，飾以金鳥，一袍玄宗幸溫湯御之，一以賜貴妃，當時貴重如此。今奢靡已後貴之，料今富家往往皆有，比見左衛將軍張元昌使用金唾壺，昨因李訓已誅之罪

李德裕 文宗以江南人入為相……而遂貶崖州，極荒無望，竟不得內徙……河隴陷蕃，唯維州尚存，吐蕃將至誘陷，蕃將婦人嫁於此州閽者，二十年後，婦人生二子，漸長，及蕃兵攻城，二子內應，遂陷，吐蕃號之曰無憂城

文宗二子 莊恪太子，王德妃所生……文曰：九原作何容……竟及七日途中薨于路……太子既薨，上追悼四年，因會寧殿觀小兒緣橦，有一夫在下，忽若狂者，上問之，乃其父也，上因泫然謂左右曰：朕富有天下，不能全一子

李宗閔 文宗以二李〔宗閔、德裕〕朋黨繩之不能去，嘗謂侍臣曰：去河北賊非難，去此朋黨實難。**楊嗣復** 李珏曰：比來朋黨亦漸稍弭。鄭覃曰：近見小朋黨生

劉瞻 同昌公主薨，懿宗尤嗟惜之，以翰林醫官韓宗召、康仲殷等用藥無效，收之下獄，兩家宗族枝蔓盡捕三百餘人，狴牢皆滿……瞻上疏曰……夫榮枯寵辱，花榮無定……祖於詩僚之時，嘗不畏其勞，亦能屢如決雲，若子通神，豈奈禍福難移，竟成差跌……此皆陛下安不思危，忿不顧難者也，陛下深宜釋罪……帝覽疏大怒，即日罷瞻相位 **曹確** 懿宗以伶官李可及為威衛將軍……可及善音律，尤能轉喉為新聲……京師屠沽效之，呼為拍彈。同昌公主除喪後，帝與淑妃思念不已，可及乃為歎百年舞曲，舞人珠翠盛飾者數百人，畫魚龍地衣，用官絁五千疋，曲終樂闋，珠璣覆地，詞語悽惻，聞者流涕……嘗於安國寺作菩薩蠻舞，如佛誕生……嘗為子娶婦，帝賜酒二銀樽，啟之，非酒乃金翠也

鄭畋 傳檄天下曰……黃巢賊黨……鎮岐，宗權僭稱名號，聲勢連接，而能道禮狗尾以紿黃巢輩，以誘安其至鳳翔 **王徽** 懿宗選尚主於進士中，選子弟為主婿，以徽籍上。徽性沖澹，遠勢利，聞之惕然，謂所親曰……徽登第時年踰四十，見宰相劉瑑，叩頭訴曰：徽年已高，體多疾病，不足以塵污禁臠……方免……號為功貴外時，時謂上中之宰相，未出，更有人為謀，乃指敗徽，徽自謀時謂以為有道之鄰

張濬 昭宗御安喜樓餞送，濬屏左右曰：陛下以勢為強臣所制，臣以謀行而以遂……臣請先除外患，然後為陛下除內患……上不悅，中尉內樞使聞之甚不悅……濬曰：天下已定，昔也然之，曰相方稱帝……且大方面子不合，後為作面子耶？濬笑曰：賊平之後，方見面子。後果衄之……李克用上表訴濬曰……五父子三代受恩之報，被孫

*晉書陸玩傳：玩既歎息謂賓客曰：以我為三公，是天下為無人。（世說新語規箴劉孝標注引陸玩別傳曰：以我為三公，是天下無人矣。時人以為知言）（[illegible]辭讓不受）

方校前[illegible]……陸[illegible]……陸之陷危之狀，出奥主為鄭[illegible]……[illegible]曰：我獨[illegible]……陸之[illegible]王業。**鄭綮** 綮善為詩，多侮劇刺時，故落格調，時號鄭五歇後體。初去廬江，與郡人別云：唯有兩行公廨淚，一時灑向渡頭風。……昭宗還宮，庶政未愜，綮每以詩謠托諷，中人或誦於帝前，昭宗見其激訐，謂有蘊蓄……[illegible]禮部侍郎[illegible]中書[illegible]堂吏往告，綮笑曰：諸君大誤，使天下人皆不識字，宰相不及鄭五也。吏曰：出自聖旨特恩，來日制下。[illegible]抗表[illegible]……他人曰：果爾，人將[illegible]……歇後鄭五作宰相，時事可知矣。累表遜讓不報

樂彥禎 子從訓，尤驕恣不道……[illegible]出入臥內[illegible]將 **羅弘信** [illegible]……招納文人……與賓佐[illegible]……江東羅隱[illegible]……江東集

高駢 然好妖異[illegible]……[黃巢][illegible]

外戚 薛懷義者……本姓馮，名小寶……偉形神……因千金公主侍兒出入主家[illegible]……欲使得出入禁中，乃度為浮屠，又以懷義非士族，乃改姓薛……見貴人[illegible]，皆呼為薛師……[illegible]……為寺主……與法明等造大雲經，陳符命，言武后是彌勒下生，作閻浮提主，唐氏合微……[illegible]明堂[illegible]懷義充使督作，凡役數萬人[illegible]一大象[illegible]……[illegible]……乃焚明堂[illegible]……太平公主乳母張夫人令壯士縛而縊殺之。**吳溆** 弟湊……數以為理，以勤儉為務[illegible]……宮市[illegible]……[illegible]槐柳以補之[illegible]

宦官 [illegible]……李輔國[illegible]程元振[illegible]代宗[illegible]……[illegible]……**楊思勗** [illegible]……**高力士** 本姓馮……[illegible]……李林甫、楊國忠、安祿山……因之而取將相位……肅宗在

8 R. Speaight, *Letters from Hilaire Belloc*, p. 257: "There is no cure for old age. You cannot say 'I shall be better tomorrow'; for tomorrow one is even older than today." Dino Provenzal, *Perchè si dice così?*, p. 194: "La medicina del dottor Menanni" [punning on 'meno anni']

春宮呼為二兄，諸王公主皆呼阿翁，駙馬輩呼為爺…謹慎無大過，然自宇文融以下，用權相噬，以紊朝綱，皆力士之由。又與時消息，觀其勢候，雖至親愛，臨覆敗，皆不之救…呂玄晤作吏京師，女有姿色，力士娶之為婦…資產殷厚…於來庭坊造寶壽佛寺，興寧坊造華封道士觀，寶殿珍臺，侔於國力…寶壽寺鐘成，力士齋慶之，舉朝畢至，凡擊鐘者一擊百千 李輔國 貌陋，粗知書計，為僕，事高力士，年且四十餘，令掌廄中簿籍…祿山之亂…從至靈武，勸太子即帝位以繫人心…不茹葷血，常為僧行，視事之隙，手持念珠，人皆信以為善…置察事邏子數十人，[illegible]即行推訊…[illegible]…肅宗又以輔國[illegible]為[illegible]…輔國驕恣日甚，求為宰相，肅宗曰：以公勳力，何官不可，但未允朝望如何…代宗即位，輔國與程元振有定策功，愈恣橫，私奏曰：大家但內裏坐，外事聽老奴處置。代宗怒其不遜，以方握禁軍，不欲遽責，乃尊為尚父…程元振欲奪其權…罷中書令…入中書修謝表，閽吏止之曰：尚父罷相，不合復入此門。乃氣憤而言曰：老奴死罪，事郎君不了，請於地下事先帝…盜入輔國第，殺輔國，攜首臂而去 魚朝恩 [illegible]…性本凡劣…時引腐儒及輕薄文士於門下，講授經籍，作為文章，粗能把筆釋義，乃大言於朝士之中，自謂有文武才幹…加判國子監事…嘗釋奠於國子監，宰臣百寮畢會，朝恩講易，徵鼎卦覆餗之義以譏元載（人）銜之…用心腹崔昭為京兆尹，伺朝恩出入…自縊而卒 楊復恭 [昭宗三年崔胤奏誅宦官]詔曰…先朝及朕並致播遷…皆誰之咎，爾輩之由…勒令並仰追還誅戮…量留三十人，各賜黃衣綃衫一領，以備宮內指使，仍令內諸司使務並歸省寺，左右神策軍並令停廢。是日誅內官第五可範[三百餘人]一時斬之於內侍省…自是宮城並無宦官，宮人掌傳詔敕及宮人出入

良吏上 [illegible] 李素立 高祖令…擬以七品清要官，所司擬雍州司戶參軍，高祖曰：此官要而不清。又擬秘書郎，高祖曰：此官清而不要。遂擢授侍御史，高祖曰：此官清而復要 賈敦頤 及弟敦實…[illegible]敦實曰：[illegible]良吏[illegible] 田仁會 [illegible]有女巫蔡氏，以鬼道惑眾，自云能令死者復生，市里以為神明。仁會驗其假妄，奏請徙邊。高宗曰：若死者不活，便是妄言；若死者得活，[illegible]…竟依仁會所奏

良吏下 楊元琰 初生時數歲不能言，相者曰：[illegible]神[illegible]以後必成大器 宋慶禮 太常博士張星議曰…大剛則折，至察無徒…案謚法，好功自是曰專，請謚曰專 強循 [illegible]…睿宗時突厥默啜請[illegible]…[illegible]…還…[illegible]

381 集子部類/110

蘇州書局以金陵為新唐書

酷吏上 武后以女主臨朝大臣未附委政獄吏剪除宗支……起告密之刑制羅織之獄……天下騰沸人為無辜就死為禍斯武后以之御群臣自謂所以擅權於天下之術也……以誅夷 **來俊臣** 招集無賴數百人令其告事共為羅織千里響應欲誣陷一人即數處同時告之事狀不異……仍誣云請付來俊臣推勘必獲實情……於麗景門別置推事院……王弘義戲謂……為例竟門言入此門者例皆竟也俊臣與其黨朱南山輩造告密羅織經一卷……每鞫囚無輕重以醋灌鼻……或盛之甕中以火圜遶炙之……每有赦令俊臣必先遣獄卒盡殺重囚然後宣詔……作大枷凡有十號……開元十三年三月十二日御史大夫程行諶奏周朝酷吏……二十三人情狀尤重子孫不許仕宦……四人情狀稍輕子孫不許近任 **索元禮** 胡人也……武后將以威制天下……元禮揣其旨以告密召見……推一人廣令引數十百人……武后數召見賞賜……於是周興來俊臣之徒效之而起矣……武后收人望而殺之其下之人謂之來索……天授元年十月右臺御史周矩上疏諫曰……推劾之吏……相競以虐泥耳籠頭枷研楔轂摺膂籤爪懸髮薰耳卧鄰穢溺……每被控搦不得眠號曰宿囚……本贖死且窮理……太平何苦欲亟誅告者是以承帝意……其亦不能禁無自誣乎 **侯思止** 高元禮曰國家用人以不次若言不識字可奏云獬豸獸亦不識字而能觸邪……武后大悅 **王弘義** 每暑月繫囚必於小房中積蒿而施氈褥遭之者斯須氣絕矣苟自誣引則易於他房……俊臣常行移牒州縣懾懼自稱……如狼噬羊也 **郭霸** 初舉集召見於武后前自陳忠鯁云往年征徐敬業時臣願抽其筋食其肉飲其血絕其髓武后悅授監察御史時人號為四其御史……魏元忠臥病諸御史盡往省霸獨居後……請示元忠[原作請元忠示]便液以驗疾之輕重……曰大夫糞味甘或不瘳今味苦當即愈矣元忠剛直甚惡之……武后嘗問群臣比在外有何好事舍人張元一素滑稽對曰百姓喜洛[陽]橋成幸郭霸死

酷吏下 **吉溫** 玄宗見之而謂高力士曰是一不良人朕不用也……於院中分囚於別室溫於後廳詐取囚之重者訊之或杖或壓痛苦之聲所不忍聞皆云若存性命乞紙盡答……及溫引問皆承服無敢異辭者……因榜掠訊問……溫嘗云若遇知己南山白額獸不足縛也……林甫以思數誅之溫……最蒙任之 **羅希奭** 與溫鍛鍊時稱羅鉗吉網 **毛若虛** 眉毛覆於眼 **敬羽** 作大枷有鶻尾榼……囚人悶絕又臥囚於地以門關輾其腹號為肉餺飥掘地為坑實以棘刺以敗席覆上令囚臥坑訊之必墮其中……婦人康謹資財給養……捉髮長三丈……又與裴昇畢曜同為御史皆酷毒……時有毛敬裴畢之稱

*人以身道於節者節

呂覽離俗覽第十九一高義……謂士之一君子所謂有恩而中為天和也……陳仲子君子謂云……絕情欲離愛道必出於性燃，以忍不斷君之又恩，有君無屬，道一百忍為張公藝……

忠義上 **夏侯端** 亡三十餘人東走，採生草根食之，猶持節旄，以傳節謂其下人曰……王世充遣使召端，端焚其書……其下感其言……拔刀斬書，以表其衣，因取節，西向號泣，解節旄懷之，取刃加頸* **劉感** 糧盡，殺所乘馬以分將士，感一無所啖，唯煮馬骨取汁和木屑食之 **羅士信** 年始十四……重甲二，左右櫜鞬而上馬……馳至陣，刺殺數人，斬一人首，擲於空中，用槊承之，戴以略陣……每殺一人，輒劓其鼻而懷之，及還，以鼻驗殺，以表戮多少 **馮立** 拜廣州都督，前後作牧者多以黷貨為蠻夷所患……立不營產業……嘗至貪泉，歎曰：此吳隱之所酌泉也，飲一杯水何足道，吾當汲而為食……安能易吾性乎 **王求禮** 時三月雨雪，鳳閣侍郎蘇味道以為瑞，率群臣入賀，求禮止之曰：宰相不能燮理陰陽，而致雨雪為災，又將以誣聖朝，欺天地乎，以三月雪為瑞雪，則臘雷亦為瑞雷邪 **安金藏** 太常工人……或誣告皇嗣潛有異謀，后詔來俊臣鞫其狀，左右不勝楚毒，欲自誣……金藏大呼曰：請剖心以明皇嗣不反，即引佩刀自剚，腸出被地，因氣絕而仆，后聞之，令輿入宮中，命醫內腸，以桑白皮為線縫合，傅之藥，經宿金藏始蘇

孝友 **張志寬** 為里正，詣縣，稱母疾急求歸，令問其狀，對曰：母有所苦，志寬亦輒有所苦，向患心痛，知母有疾，令怒曰：妖妄之辭也，繫之獄，馳驗之，母果如所言 **劉君良** 大業末，天下饑饉，君良妻勸其分析，乃竊取庭樹上鳥雛，交置巢中，於是群鳥大鬥，舉家怪之，妻曰：今天下大亂，爭鬥之禽尚不能相容，況於人乎，君良從之……分居月餘，乃知其計，中夜遂揽妻髮大呼曰：此即破家賊耳，召諸昆弟哭以告之，是夜棄其妻，更與諸兄弟同居……壽張人張公藝九代同居，北齊時……旌表之……麟德中，高宗封泰山，幸其宅，問其所以能睦族之道，公藝請紙筆，但書百餘忍字，高宗為之流涕 **周智壽**……其父隋末……為孔氏所害，智壽及弟智爽，遺骸生年十餘，累……欲求屍以葬，時白骨蔽野，無由可辨，或曰以子血霑之，骨則滲入焉，乃刺其臂以試之，凡浹旬竟獲父骸以葬，哀毀逾禮 **裴敬彝** 父智周為內黃令……敬彝時在長安，忽泣涕不食，謂所親曰：大人每有痛處，吾輒不安，今日心痛，父其不測乎，即日謁急還

儒學上 **徐文遠** 為李密所執，密令文遠南面坐，備弟子禮，北面拜之，文遠曰：老夫疇昔之時以先王之道仰授將軍……將軍已久之將軍……若加以阿衡之業，文遠所以為師之道，此將軍之志也……老夫之幸也……王世充亦門人也，是人殘忍，又褊促……必不使王世充亦得親戚……及密敗，王世充給其廩食，而文遠見世充必先拜，或問之曰：君踞見李密而敬王世充，何也，答曰：李密，君子也，能受酈生之揖；王世充，小人也，有殺故人之義，相時而動 **陸德明** 王世充僭號，封其子為漢王，署德明為師，就其家將行束脩之禮，德明恥之，因服巴豆散，臥東壁下，王世充子入，跪床

方對之遺痢竟不與語……高祖親臨釋奠時徐文遠講孝經沙門惠乘講波若經道士劉
進喜講老子德明難此三人……眾為之屈 **曹憲** 年一百五歲卒……江淮間為文選學者本之於憲
谷那律 嘗從太宗出獵在塗遇雨因問油衣若為得不漏那律曰能以瓦為之必不
漏意欲太宗不為畋獵太宗悅 **秦景通** 與弟暐尤精漢書當時習漢書者皆宗師
之常稱景通為大秦君暐為小秦君……為隱之學者又是嘗納之……常撰佛譜七十五卷以進太宗
儒學下 **王元感** 時謂鏗鏘珠燭之者為通賓之祿 **祝欽明** 中宗將親祀南郊……奏言皇后
亦合助祭……上納其言竟以后為亞獻仍補大臣李嶠等女為齋娘以執籩豆
文苑上 **孔紹安** 應詔詠石榴詩曰只為時來晚開花不及春 **杜審言** 刊定之……嘗試判訖
謂人曰蘇味道必死……是吾判自當羞死也又嘗謂人曰吾之文章合得屈宋作衙官吾之書跡
合得王羲之北面……則天召見之將加擢用問曰卿歡喜否審言蹈舞謝恩因令作歡
喜詩甚見嘉賞
文苑中 **元萬頃** 裨將郭待封船破失期欲作書與[李]勣恐為賊所得救兵不至乘
危迫之乃作離合詩贈勣勣不達其意大怒曰軍機急切何用詩為必斬之萬頃為解釋
之乃止 **宋之問** 父令文……世人以令文為三絕之問以文詞知名弟之悌有勇力之遜善草隸議者
云各得父之一絕 **閻朝隱** 則天不豫令朝隱往少室山祈禱朝隱乃曲申悅媚以身為
犧牲請代上所苦 **席豫** 性與子弟書疏及吏書簿領未嘗草書謂人曰不敬他人
是自不敬也或曰此事甚細何介之豫曰細猶不謹而況巨耶 **李邕** 尤長碑頌
……前後所製凡數百首受納饋遺亦至鉅萬時議以為自古鬻文獲財未有如邕者
文苑下 **李華** 著含元殿賦萬餘言穎士見而賞之曰景福之上靈光之下……為弔古戰場文
燻汙如故物置於佛書之閣華與穎士因閱佛書得之華謂之曰此文何如穎士曰可矣華曰
當代秉筆者誰及於此穎士曰君稍精思便可及此……嘗為魯山令元德秀墓碑顏真卿書
李陽冰篆額後人爭模寫之號為四絕碑 **蕭穎士** 李林甫採其名欲拔用之乃召見……
母喪即線麻而詣京師徑謁林甫於政事省林甫素不識見線麻大惡之即令斥去
……嘗與李華陸據同遊洛南龍門三人共讀路側古碑穎士一閱即能誦之華再閱據
三閱方能記之……新羅使入朝言國人願得蕭夫子為師其名動華夷若此……華宗人翰
……為文精密用思苦澀常從陽翟令皇甫曾求音樂思涸則奏樂神逸則著文 **陸據**
開元天寶間文士知名者……皆名位不振唯據為達官 **崔顥** 無士行好蒱博飲酒……
娶妻擇有貌者稍不愜意即去之前後數四 **杜甫** 李白自負文格放達譏甫齷齪而
有飯顆山之嘲誚 **唐次** 久滯蠻荒孤心抑鬱……乃採自古忠臣賢士遭罹讒謗
放逐遂至殺身而君不悟者為書三篇謂之辯謗略上之德宗省之猶怒謂左右曰唐次乃方

×相君之面 相君之背（蒯通相韓信）

參為其主何負謗如此……〔憲宗〕嘗閱書禁中，得次紹上古三箴，覽而善之，謂學士沈傳師曰……朕思人君時宜觀覽，朕思古今中多有此事……可令學士勤何廣之……廣為十卷，號元和辨謗略，序曰…… **劉蕡** 文宗太和二年策試賢良……對策者百餘人，所對以指略斥，至蕡切論黃門太橫，將危宗社……登科者二十二人，而中官當途，考策官不敢留蕡在籍中……登科人李郃謂人曰：劉蕡下第，我輩登科，實厚顏矣。請以所授官讓蕡，事雖不行，人士多之。 **薛逢** 王鐸作相，逢又為詩云：昨日鴻毛萬鈞重，今朝山嶽一毫輕。 **李巨川** 時敬翔亦以文章見知於〔朱〕全忠，全忠重巨川，翔慮見奪，謂全忠曰：李諫議文章信美，但不利主人。是日為全忠所害

方伎 **甄權** 尼明律……患心腹鼓脹，身體羸瘦……診脈曰：其腹內有蟲，當是誤食髮為之耳。因令服雄黃，須臾吐一蛇如人手小指，唯無眼，燒之猶有髮氣 **乙弗弘禮** 煬帝居藩，召令相己。弘禮跪而賀曰……此為萬乘之主，願戒之慎之。煬帝即位，召天下道術人，置坊以居之，仍令弘禮統攝。帝見海內漸亂……內懷憂恐，嘗謂弘禮曰……卿更相朕，終當何如？弘禮逡巡不敢答，帝迫之……弘禮曰……凡人之相，有類於陛下者，不得善終。臣聞聖人不相，故知凡聖不同耳……初四明令史薛大鼎隋時嘗坐事沒為奴，貞觀初，移(?)令數人謂之……弘禮曰：君奴也，欲何所求……鼎曰：僕固是奴人，但未知除奴得否……乃解衣視之，弘禮曰：看君面不異前言，占君自腰以下，當為方岳之任 **袁天綱** 謂竇軌曰：公面似大獸〔虎〕之面……時杜淹、王珪、韋挺……第(?)中謂其母曰：夫人骨法必生貴子……武后時在襁褓，衣男子之服，天綱曰：此郎君神色爽徹，不可易知，試令行看……大驚曰：此郎君子龍睛鳳頸，貴人之極也。更轉側視之，又驚曰：必若是女，實不可窺測，後當為天下之主矣 **孫思邈** 曰：膽欲大而心欲小，智欲圓而行欲方。詩曰：如臨深淵，如履薄冰，謂小心也。糾糾武夫，公侯干城，謂大膽也。不為利回，不為義疚，行之方也。見機而作，不俟終日，智之圓也 **張憬藏** 謂諸思只曰：公當為張福宰相……及劉仁軌為僕射，思只當為左僕射(?)，謂人曰：張憬藏相劉仁軌為僕射則如其言，然思只三子田宅自此竭盡之，亦終不中也。後而三子相繼而卒，其後田宅竟沒於所親之內 **張文仲** 奏曰：風有一百二十四種，氣有八十種，大抵醫藥雖同，人性各異 **張果** **葉法善** **僧玄奘** **僧神秀** 神秀嘗奏則天，請追慧能赴都……慧能謂使者曰：吾形貌陋，北土見之，恐不敬吾法

隱逸 **田遊巖** 高宗謂曰：先生養道山中，比得佳否？遊巖曰：臣泉石膏肓，煙霞痼疾，既逢聖代，幸得逍遙 **盧鴻一** 玄宗賜詔……見不拜，宰相令通事舍人問其故，奏曰：臣聞老君言，禮者忠信之薄，不足可依，山臣鴻一，敢以忠信奉見 **衛大經** 今鄉邑人夜候乾童，乾童母……往卒之以告人，人以之曰：當夜……萬里致書可也。大經曰：只此豈能殺之 **孫處玄**

※然則只為詩人以藝為解矣!!! 又見《傳下》李商隱傳稱其工為今體章奏，尤善為誄奠之詞，此處不必定能詩

崇眼高之辯，出以廣新聞

潘師正 高宗幸東都，因召見，與語……問中岳何所須，師正對曰：所須松樹清泉，山中不乏

劉道合 道士……高宗……深尊禮之……及卒……合遂尸解……帝營奉天宮，遷道合之殯室，弟子開棺……其尸唯有空皮，而背上開拆，有似蟬蛻，盡失齒骨，眾謂尸解。高宗聞之不悅，曰：劉師為我合丹，自服仙去，其所進者竟無異焉

吳筠 魯中之儒士也……舉進士不第，乃入嵩山，依潘師正為道士，傳正一之法……玄宗聞其名，遣使徵之……問以道法，對曰：道法之精，無如五千言，其諸枝詞蔓說，徒費紙劄耳。又問神仙修煉之事，對曰：此野人之事，當以歲月功行求之，非人主之所宜適意……為群僧之所嫉……詞理宏通，文彩煥發，每製一篇，人皆傳寫，雖李白之放蕩，杜甫之壯麗，能兼之者，其唯筠乎※

陽城 移家來京，人皆想望風彩，曰：陽城山人能自刻苦，不樂名利，今為諫官，必能以死奉職……諸諫官紛紛言事細碎，無不聞，天子益厭苦之，而城方與二弟及客日夜痛飲……造城所居將問其所以，城揣知其意，引之坐，輒強以酒……客或時先醉仆席上，城或先醉臥客懷中，不能聽客語……上疏與拾遺王仲舒共論延齡姦佞，贄等無罪，德宗大怒……金吾將軍張萬福……至延英門大言賀曰：朝廷有直臣，天下必太平矣……已而連呼太平萬歲……上考功第，城自署其第曰：撫字心勞，徵科政拙，考下下

突厥上 **頡利可汗** 復請和，好獵，遣騎數十萬[illegible]……四月於此[illegible]……太宗又密令騎告突利［頡利[illegible]］曰：爾往與我盟，急難相救，爾今將兵來，何無香火之情也……頡利見太宗輕出，又見[illegible]，乃陰猜突利 **骨咄祿** 后大怒，因改骨咄祿為不卒祿 **毗伽可汗** 號為小殺……設宴諸蕃曰：吐蕃狗種，唐國以公主嫁之；奚及契丹舊是突厥之奴，亦尚公主 （尚公主） 突厥前後請結和親，獨不蒙許，何也……時有兔起於御馬之前，上［玄宗］引弓傍射，一發獲之，頡利發便下馬捧兔蹈舞曰：聖人神武超絕，若天上則不知，人間無也。上因令問飢否，對曰：仰觀聖武，縱十日不食，猶為飽也

突厥下 **統葉護可汗** 遣使來請婚，高祖謂侍臣曰：西突厥去我懸遠，急疾不相得力，今請婚，其計安在？封德彝對曰：當今之務，莫若遠交而近攻

回紇 ……以幼女封為寧國公主出降……肅宗送寧國公主至咸陽磁門驛，公主泣而言曰：國家事重，死且無恨。上流涕而還……蕃酋歡欣曰：唐國天子貴重，將真女來……合骨咄祿毗伽可汗當請[illegible]曰：大唐天子[illegible]回紇可汗[illegible]若起兵[illegible]背盟[illegible]胡祿[illegible]……[illegible]無用[illegible]之……元和四年……遣使改為回鶻，義取回旋輕捷如鶻也……史臣曰：肅宗誘回紇以復京畿，代宗誘回紇以平河朔，戡難中興之功，大即大矣……竟為私之[illegible]

吐蕃上 …以禿髮為國號語訛謂之吐蕃…與其臣下一年一小盟刑羊狗獼猴先折其足乃殺之繼裂其腸而屠之…三年一大盟…殺犬馬牛驢以為牲呪曰…有負此盟使爾身體屠裂同於此牲…賢者訂釋說不按次…拜必兩手據地作狗吠之聲…貞觀十五年太宗以文成公主妻之…公主惡其人赭面弄讚令國中權且罷之自亦釋氈裘襲紈綺漸慕華風…又請中國識文之人典其表疏…太宗伐遼東還…其表曰聖天子平定四方…夷狄纔聞陛下發駕少進之間已聞歸國雁飛迅越不及陛下速疾奴忝預子婿喜百常夷夫鵝猶雁也故作金鵝奉獻其鵝黃金鑄成其高七尺中可實酒三斛…吐蕃與諸羌之地…地方萬餘里自漢魏以來西戎之盛未之有也…中宗以所養雍王守禮女為金城公主許嫁之…雖有遣使問西節度…以吐蕃所乞之事…孫誨奏云吐蕃無備若發兵掩之必克捷…帝遂允而從之大破吐蕃…又曰狗為祭…而死

吐蕃下 初約漢以牛蕃以馬張鎰恥與之盟將殺其禮乃謂結贊曰漢非牛不田蕃非馬不行請以羊豕犬代之結贊許諾壇外無豕結贊請出羖羊鎰出犬及羊乃於壇北刺之雜血而歃…渾瑊遂出自幕後逢他馬跨而奔時乃不加銜轡伏於馬鬣而奔馳十餘里銜方及口故追騎之矢過而不傷焉…其館漢衛將…以一木自領至趾約於身以毛繩三束之又以毛繩連其髮而約之橛夜則釘地以繩繫之又覆以毛罽守衛者臥其上以防其逸也…請得掠孩老…遂將崔漢衡等退而已…德宗貞元十七年七月吐蕃寇麟州…時延素等七人稱徐舍人召…虜將徐舍人者為延素言…吐蕃徐舍人謂延素曰師勿懼余本漢人司空英國公五代孫也屬武后斷喪王室吾祖建義不果子孫流播絕域今三代矣雖代居職位世掌兵要思本之心豈能忘也但族屬已多無由自拔耳此蕃漢之境也去九十里至安樂州…師可東歸…遂其為使固令吾將…中國諸事也

南蠻西南蠻 東女國西羌之別種以西海中復有女國故稱東女焉俗以女為王…官僚並男夫為之…大者為王次為小王若大王死則以小王嗣立或姑死而婦繼…俗重婦人而輕丈夫…其後中女王湯滂氏始遣使貢方物…然亦潛通吐蕃故謂之兩面羌

西戎 泥婆羅國…翦髮與眉齊穿耳揎以竹筒牛角綴至肩者以為姣麗…以銅為器而文為人…高昌武德七年…獻狗雄雌各一高六寸長尺餘性甚慧能曳馬銜燭云本出拂菻國中國有拂菻狗自此始也…其國來朝而文泰不遜…謂其人曰鷹飛于天雉竄于蒿貓遊于堂鼠噍于穴豈不活耶…又遣使謂薛延陀云既自為可汗與漢天子敵也何須拜其使○天竺、中天竺…其國有方士那羅邇娑婆寐自言壽二百歲云有長生之術太宗深加禮敬館之於金飈門內造延年之藥…發使四方採諸奇藥異石不可稱數歷年月藥成服竟不效○

* Tamerlaine

罽賓國。貞觀中獻褥特鼠，喙尖而尾赤，能食蛇，有被蛇螫者，鼠嗅而尿之，瘡立愈……生子必以石蜜內口中，明膠置掌內，欲其成長口常甘言，掌持錢如膠之黏物○波斯國。其王初嗣位，便密選子才堪承統者，書其名字，封而藏之。王死後，大臣與王之群子共發封而視之，奉所書名者為主焉○拂菻國一名大秦……其王無常人，簡賢者而立之。國中灾異及風雨不時，輒廢而更立賢王……坐金花牀……有一鳥似鵝，其毛綠色，常在王邊倚枕上坐，每進食有毒，其鳥輒鳴……其 [illegible] 石為之○大食國。嘗遣人乘船將衣糧入海，經八年而未及西岸，海中見一方石，石上有樹，幹赤葉青，樹上總生小兒，長六七寸，見人皆笑，動其手腳，頭著樹枝，其人摘取一枝，小兒便死，收在大食王宮。又其國東西北……開元初遣使來朝……謁見唯平立不拜，憲司欲糾之，中書令張說奏曰：大食殊俗，慕義遠來，不可置罪。上特許之……自云在本國惟拜天神，雖見王亦無致拜之法，所司屢詰責之，其使遂請依漢法致拜

東夷 高麗。其俗貧窶者多，冬月皆作長坑，下燃熅火以取煖……俗愛書籍……文選尤愛重之……蓋蘇文姓錢氏，鬚貌甚偉，形體魁傑，身佩五刀，左右莫敢仰視。恒令其屬官俯伏於地，踐之上馬，及下馬亦如之……帝至遼東城下，見士卒負擔以填塹者，帝分其尤重者，親於馬上持之，從官悚動……遣使來謝罪，并獻二美女，太宗謂其使曰：歸謂爾主，美色者人之所重，爾之所獻信為美麗，憫其離父母兄弟於本國，留其身而忘其親，愛其色而傷其心，我不取也。並還之○新羅國。國人多金朴兩姓，異姓不為婚……貞觀五年遣使獻女二人，皆鬒髮美色，太宗謂使者曰：朕聞聲色之娛不如好德，且山川阻遠，懷土可知。近日林邑獻白鸚鵡，尚解思苦，訴請還國，鳥猶如此，況人情乎。朕愍其遠來，必思親戚，宜付使者，聽遣還家○倭國者，古倭奴國也……日本國者，倭國之別種也……或曰：倭國自惡其名不雅，改為日本……其偏使朝臣仲滿，慕中國之風，因留不去，改姓名為朝衡

北狄 奚國。契丹殺奚……突厥每國常遣……表……曰……以……節度……為押奚契丹兩蕃……

安祿山 大呼曰：大夫不欲滅兩蕃耶？何為打殺祿山！[張]守珪見其肥白，壯其言而釋之……每見林甫，雖盛冬亦汗洽……呼為十郎，駱谷奏事，先問十郎何言，有好言則喜躍，若但言大夫須好檢校，則反手據牀曰：阿與，我死也！李龜年嘗學其說，玄宗以為笑樂。晚年益肥壯，腹垂過膝，重三百三十斤，每行以肩膊左右擡挽其身，方能移步。至玄宗前，作胡旋舞，疾如風焉……肚大，每著衣帶，三四人助之，兩人擡起肚，[李]豬兒以頭戴之，始取裙袴帶及繫腰帶……豬兒以大刀斫其腹。祿山眼無所見……但撼幄帳大呼曰：是我家賊

朱泚 朱滔將叛，欲與泚合……以帛書內蠟丸中……為河東節度使馬燧獲之以聞……泚惶懼……上慰之曰：千里不同謀，非卿之過……時姚令言於城中造戰格樓為防圍備

＊即文字以下也

又注曰[illegible]紀文達公閱微草堂筆記[illegible]

[illegible]

[illegible]

[illegible]

黃葉 [illegible]蘇州[illegible]……[illegible]……[illegible]入書明門坊市[illegible]……[illegible]……楊後[illegible]……[illegible]……[illegible] **袁宗權** [illegible]

紀昀 閱微草堂筆記［補日札第二十一則］

觀弈道人自題 平生心力坐銷磨 紙上煙雲過眼多 擬築書倉今老矣 只應說鬼似東坡 [illegible]卷一[illegible]門弟子禪家[illegible]入儒家之

[illegible]儒者[illegible]治國平天下[illegible]一事一物[illegible]……[illegible]……[illegible]……[illegible]禪[illegible]……[illegible]……[illegible]

卷一 灤陽消夏錄一

小說稗官知無關於著述 街談巷議或有益於勸懲

愛堂學究夜行忽遇其亡友……曰吾為冥吏……凡人白晝營營性靈汩沒惟睡時一念不生元神朗澈胸中所讀之書字字皆吐光芒自百竅而出……學如鄭孔文如屈宋班馬者上燭霄漢……次者數丈次者數尺以漸而差極下者亦熒熒如一燈……惟鬼神見之……學究問我讀書一生睡中光芒當幾許鬼囁嚅良久曰昨過君塾君方晝寢見君胸中高頭講章一部墨卷五六百篇經文七八十篇策略三四十篇字字化為黑煙籠罩屋上諸生誦讀之聲如在濃雲密霧中實未見光芒不敢妄語學究怒叱之鬼大笑而去

[illegible]聞閣上有人聯詩[illegible]……其一曰[illegible]……其一又曰[illegible]一聯云[illegible]……[illegible]……山[illegible]一聯[illegible]

李公衛未達時嘗同一道士渡江……禹步誦咒風止得濟李公再拜謝更生道士曰……適墮江者命也……何謝焉李公又拜曰領師此訓吾終身安命矣道士曰是不盡然一身之窮達當安命不安命則奔競排軋無所不至不知李林甫秦檜即不傾陷善類亦作宰相徒自增罪案耳至國計民生之利害則不可言命……身握事權束手而委命……朝廷何必設此官乎晨門曰是知其不可而

可比全本[illegible]書（如觀佛三昧海經觀相品第三之二）係三藏所[illegible]出入甚也 [illegible]

又[illegible]余[illegible]蕃[illegible]卧病見父為廣曰君知[illegible]之[illegible]然不知患身亦能[illegible]然……但見其言可惆悵不見其言之可悲也 便斷[illegible]偏網田當沉[illegible] [illegible] 材110 可斷腸[illegible]佛說朱子語[illegible]之[illegible]名彥與此亦參都會惟只字未落未見小白字分

如[illegible]單[illegible]所作 參觀[illegible]語[illegible] 續[illegible]

[illegible]之法[illegible]曰……朱[illegible]欲射鏡[illegible]阿[illegible]……云云讀之

世宗知為……化去說禪上又偈曰有無數[illegible]淨[illegible]坐自[illegible]但了自[illegible]分[illegible]物世[illegible]多[illegible]周云[illegible]重人佛法[illegible]此[illegible]乃[illegible]

[illegible]……[illegible]見道士[illegible]一[illegible]不[illegible]至[illegible]救[illegible]急……[illegible]及[illegible]道士[illegible]散[illegible]化[illegible]道士[illegible]曰[illegible]數[illegible]人……[illegible]已多……[illegible]云[illegible]人……云云[illegible]之……[illegible]一[illegible]命放置[illegible]山[illegible]采[illegible]命也[illegible]……何[illegible]一[illegible]何如一[illegible]也*

朱子語類卷[illegible]……[illegible]士人[illegible]人[illegible]中曰何[illegible]理[illegible]人來[illegible]……[illegible]樓……此理[illegible]也……[漢唐經[illegible]以外]經義述[illegible]代總[illegible]自[illegible]不[illegible]乃此門一步[illegible]字刻[illegible]一字一句[illegible]……此[illegible]……[illegible]漢學者之[illegible]漢儒以訓詁[illegible]門宋儒以[illegible]理[illegible]……然不[illegible]訓詁[illegible]理[illegible]自[illegible]……[illegible]士[illegible]來[illegible]成[illegible]以[illegible]……王[illegible]說為宋學之[illegible]

林[illegible]……北上[illegible]南下[illegible]破[illegible]牆[illegible]鋒[illegible]一[illegible]曰[illegible]自[illegible]玩[illegible]雪[illegible]日[illegible]人[illegible]

（[illegible]）卷二 [illegible]道友錄二

[illegible]先生……[illegible]曰[illegible]月[illegible]太白[illegible]此時[illegible]大[illegible]不[illegible]……[illegible]人[illegible]此[illegible]

Montaigne, Essais, II. XXXVII: "Qui veid jamais medecin se servir de la recepte de son compaignon sans en retrancher ou y adjouster quelque chose" (Pléiade, p. 742).

[illegible]……[illegible]一[illegible]曰[illegible]不誤[illegible]一[illegible]未[illegible]可[illegible]以之[illegible]

卷三 [illegible]道友錄三

見女生[illegible]一家室……室[illegible]……[illegible]斷念白[illegible]……[illegible]人一[illegible]……[illegible]不[illegible]入佛[illegible]……[illegible]曰……[illegible]思惟此[illegible]斷念[illegible]斷念[illegible]斷念[illegible]斷念[illegible]斷念膿[illegible]……[illegible]再思惟此[illegible]如[illegible]日[illegible]一[illegible]斷念[illegible]……斷念[illegible]斷念[illegible]斷念[illegible]斷念[illegible]斷念[illegible]斷念[illegible]……[illegible]再思惟此[illegible]我[illegible]人[illegible]利[illegible]……[illegible]……[illegible]種種[illegible]種種[illegible]此人……[illegible]再思惟此[illegible]我不[illegible]……[illegible]我[illegible]不[illegible]人[illegible]片札[illegible]曰[illegible]不[illegible]

可與日札之225則又觀佛三昧海經觀相品第三之二（九較） Nietzsche, Menschliches, Allzumenschliches, I, Hauptstück VII, § 413: "Die Kurzsichtigen sind verliebt. — Mitunter genügt schon eine stärkere Brille, um den Verliebten zu heilen; und wer die Kraft der Einbildung hätte, um ein Gesicht, eine Gestalt sich zwanzig

*烟霞散人斬鬼傳第八回[illegible] 二十年目睹之怪現狀第六十、六十一回 [illegible]
[illegible]浙水[illegible]贊[illegible]梁氏[illegible]

劉羽沖……性孤僻好講古制……偶得古兵書伏讀經年自謂可將十萬會有土寇自練鄉兵與之角全隊潰覆—又得古水利書伏讀經年自謂可使千里成沃壤繪圖列說於州官……使試於一村……人幾為魚由是抑鬱不自得恒獨步庭階搖首自語曰古人豈欺我哉如是日千百遍惟此六字不久發病死後風清月白之夕每見其魂在墓前松柏下搖首獨步傾耳聽之所誦仍此六字也！

三四 灤陽消夏錄卷四

卧虎山人降乩……[illegible]曰……猩猩[illegible]狂生大駭……[illegible]日[illegible]之作……[illegible]又判曰此[illegible]又作[illegible]烟花[illegible]從良即是[illegible]閨閣

德郎中亨夏日散步烏魯木齊城外因至秀野亭納涼忽聞大聲語曰君可歸吾將宴客狼狽奔回告余曰[illegible]……余曰……[illegible]鬼[illegible]見鬼[illegible]人[illegible]見人亦何足怪

[illegible]佛寺經閣[illegible]……[illegible]……[illegible]曰……[illegible]講[illegible]……[illegible]……[illegible]思而去

[illegible]……[illegible]是[illegible]……[illegible]生平日[illegible]生[illegible]是何物

[illegible]日[illegible]一日[illegible]死[illegible]生[illegible]以[illegible]中[illegible]不[illegible]

[illegible]一神[illegible]祀[illegible]人祀[illegible]祀[illegible]祀[illegible]不可[illegible]祀曰[illegible]三郎[illegible]之世[illegible]何神[illegible]曰[illegible]中山狼[illegible]也[illegible]曰是亦必然亦不必不然*

三五 灤陽消夏錄卷五

[illegible]門額六字[illegible]……[illegible]記[illegible]人[illegible]

大抵[illegible]人之情[illegible]因[illegible]結果

[illegible]以財為命……[illegible]枕[illegible]……手自撫摩曰[illegible]……[illegible]

[illegible]

[illegible]佛寺[illegible]大圓鏡[illegible]……[illegible]曰佛法廣大圓不如此[illegible]
[illegible]中是何形狀

Jahre älter vorzustellen, ginge vielleicht sehr ungestört (unmolested undisturbed) durch das Leben" (Werke, hrsg. K. Schlechta, II, 653-4).

*參觀又引[illegible]十六劉乙[illegible]引太平廣記卷四百[illegible] 七 四然 引張讀宣室志
徐鉉稽神錄卷八[illegible]人說宋[illegible]
8參觀五十七[illegible]人[illegible]人 [illegible]十一引[illegible]

余叔葬畢[illegible]曰[illegible]犬而[illegible]墓而[illegible]在家[illegible]曰[illegible]曰
[illegible]曰[illegible]犬[illegible]犬[illegible]
[illegible]曰師犬[illegible]而[illegible]

宋[illegible]狐[illegible]化[illegible]人說之[illegible]狐[illegible]說[illegible]狐[illegible]毛革而幻化[illegible]人說之[illegible]狐[illegible]說又[illegible]幻化[illegible]說之[illegible]而推[illegible]也

[illegible]太平廣記卷[illegible]文事[illegible]是一好女
[illegible]*
[illegible]十三[illegible]引[illegible]

[illegible]神不[illegible]一[illegible]一[illegible]是[illegible]一[illegible]中目[illegible]命

三六 [illegible]

[illegible]曰[illegible]天[illegible]不[illegible]人[illegible]人[illegible]佛[illegible]下[illegible]羅[illegible]
[illegible]一曰[illegible]一曰[illegible]一曰官之[illegible]一曰[illegible]業[illegible]四大[illegible]四
種[illegible]業[illegible]是以[illegible]業[illegible]
[illegible]

[illegible]中[illegible]文[illegible]角[illegible]
[illegible]之而[illegible]不[illegible]大[illegible]曰[illegible]
[illegible]曰[illegible]是佛[illegible]人[illegible]不[illegible]
[illegible]十[illegible]人[illegible]
[illegible]閉目不說[illegible]拔劍一揮[illegible]已[illegible]

[illegible]曲江[illegible]元[illegible]曰[illegible]衣[illegible]人[illegible]
[illegible]好名哉

[illegible]曰種桃李[illegible]不[illegible]公[illegible]大[illegible]
[illegible]是[illegible]米而[illegible]火[illegible]

三七 如是我聞一

[四然]天地之大[illegible]不[illegible]之詞[illegible]說
人[illegible]地球[illegible]九萬里[illegible]二萬里[illegible]土不[illegible]人[illegible]中土[illegible]
中[illegible]中土之[illegible]一[illegible]外之[illegible]人[illegible]仙[illegible]
[illegible]仙[illegible]記[illegible]
中[illegible][illegible]佛法[illegible]大[illegible]萬物[illegible]萬物之
一[illegible]一種[illegible]化[illegible]食之一[illegible]
8[illegible]二[illegible]十[illegible] [illegible]十三[illegible]十八[illegible]引[illegible]二十[illegible]引
[illegible]廣記[illegible]

[illegible] 十八 [illegible]

[illegible] 一長條 [illegible] 枕長條 [illegible] 而 [illegible] 又比 [illegible]（[illegible]）[illegible] 京師 [illegible] 一長條 [illegible]

8 TLS. Feb. 6, 1981, p.141. "To the Editor": [illegible] on a short ghost story [illegible] during my school-days in the [illegible]: "Do you believe in ghosts?" asked my companion in the first-class carriage. 'Oh, yes,' he said — & vanished.

劫盜 [illegible] 一般曰 [illegible] 為盜而為盜之盜 [illegible]

[illegible] 以為 [illegible] 盜 [illegible] 以為盜 [illegible] 乃盜賊 [illegible]

[illegible] 人 [illegible]〔引鏡史自序中語〕曰業鏡 [illegible]

[illegible] 業鏡不照也 [illegible]

[illegible] 業鏡於左 [illegible] 照小人 [illegible] 鏡於右 [illegible] 照君子……[illegible]

[illegible]

[illegible]……[illegible]

[illegible] 也……[illegible] 鏡 [illegible] 記之三月一 [illegible]

[illegible] 紅紅綠 [illegible] 蝴蝶

[illegible] 此種 [illegible] 本不是 [illegible]

[illegible] 月……[illegible] 小飲 [illegible] 說鬼 [illegible]

[illegible]……一人曰是 [illegible] 京師……[illegible] 一士 [illegible]

[illegible] 士曰鬼 [illegible]……[illegible] 西山 [illegible] 一人 [illegible]……自 [illegible]

[illegible]……又曰 [illegible]……又曰 [illegible] 人 [illegible]

[illegible]……[illegible]

[illegible] 人 [illegible] 大 [illegible] 一 [illegible]

[illegible] 中 [illegible]

[illegible] 人 [illegible] 8

〔[illegible]〕[illegible] 主人 [illegible]

[illegible] 鬼 [illegible] **

[illegible]……一狂士 [illegible] 人 [illegible]……[illegible] 人 [illegible]

[illegible] 曰 [illegible] 人 [illegible] 畫師平生 [illegible]

[illegible] 狂 [illegible] *

[illegible] 大 [illegible]

[illegible] 一 [illegible] 曰 [illegible] 門呼曰……[illegible] 不 [illegible]……[illegible] 一 [illegible]

入……[illegible] 中 [illegible] 上 [illegible]……[illegible]……[illegible] 自 [illegible]

[illegible] 不自 [illegible] 也 [illegible]

[illegible] 一 [illegible] 一卷 [illegible] 曰 [illegible]……[illegible] 山谷道人 [illegible] 一

[illegible] 曰 [illegible] 大是 [illegible]

[illegible] 士 [illegible] 日 [illegible] 七八 [illegible] 十 [illegible] 又十 [illegible]

[illegible] 一 [illegible] 自 [illegible] 上 [illegible] 小 [illegible]

[illegible] 十七 [illegible] 人 [illegible] 一一是 [illegible]

李林為住西域茶甌紙扇棕拂之類皆極精緻壁上所粘亦皆名士筆迹然無安坐琴巻書壁上又墨迹神仙幻影奠軒細看不知從何處來一日見道士二人相攜游覽偶過所居見其云曰李畢見是杜工部某所作詩曰村前後囊生涼曾見以為東坡亦誤以指大概果不及近日所說只許為家事

卷八 如是我聞二

一神……曰果為善而善後何以受之……神揖之曰以善而為善之報是天人轉善之報也以善而更善之理是天人轉善之理也於想其抑誤不可一神偶坐云曰以善之報隨善隨而不不思亦天人無知善更以善之報隨善善而不轉報亦天人無戒善更

葉嘉……一餅曰茶之曲防引謀之懶頭[illegible]

竇二東劉劇從其兄曰大宗伯逸至而以說名傳記所載事作竇亦敷首之將平……其能較入人室何如女孩寢者以刀禁之詐佛衣將持之持以執屋數樓睒鐘以動仍持之送達

見其生稅居京師之居者見小童年十四五……誘之狎……童曰……然實未見之精也……吾見此僅夷雄者不僅吉也

吳師劉文正曰神仙必是然近乎人之實革道士佛菩薩必見然近乎人之說法禪還

卷九 如是我聞三

先師陳白崖先生曰居宅無吉凶不出乎如和順過體未必能使人往病而隨之論一錯之影舍生良藥滋補未必能使人康健而峻劑攻伐一飲之即洞泄

倪大楷自言見陰遣

吳易菴家扶乩其仙云云鄉某某一客問曰西遊記果仙師所作……乎曰然又問仙師今作於元秘書中嘗實同之錦衣衛朱家國之同禮與佛法閱之東珠亦不同唐太宗之大學士翰林院中書科法同明制何也乩忽不動……忽已詞窮而遁室

卷十 如是我聞四

張鄉君家有書樓為狐所據……嬉娛童僕凡有隱慝必當眾暴之一狐最善神明……然當其某或敬之之時諫者以無不肯頒之道聽其天錄而生然不足也斯狐之所以為狐歟

海寧陳文勤公言昔在人家遇扶乩降壇者安溪李文貞公也公拜問涉世之道文貞判曰得意時毋太快意失意時毋太快口則永保終吉

李廣子言嘗館友人家中方館晚集之雅集柳枝迷漫寔如風輪旋轉彈丸逆轉旋轉轉瞬從散錯法翻飛寂堅破裂之聲其人以驗之一雅陽數數尺後墜於地再論再作乃墜於之七錢法回後其法所至之鄉者中呼其家檢查其物見押中錢[illegible]如日旅媚蒜號十九嚐豬近半乃悟所

8.13 [illegible]
[illegible]

8.14 Faust, I: "Als hätte sie Lieb' im Leibe" on a poisoned rat raging through the house, driven up & down by the poison working in its body, until it falls dead in the kitchen.

讀此[illegible]

[illegible]人物[illegible]人物之[illegible]……三代以上[illegible]

[illegible]

[illegible]神

[illegible]

[illegible]

[illegible]

[illegible]神[illegible]

卷十一　槐西雜志一

王金英字[illegible]……[illegible]……一條云江寧一[illegible]

[illegible]一日[illegible]美人[illegible]

[illegible]

[illegible]

[illegible]……[illegible]

[illegible]

[illegible]……一人[illegible]……[illegible]

[illegible]……[illegible]

[illegible]儒之學[illegible]

[illegible]……一日[illegible]……[illegible]……[illegible]

一夕獨立樹下，聞牆外二女[illegible]一女曰[illegible]中人[illegible]一女曰[illegible]

[illegible]一女又曰……[illegible]……[illegible]

[illegible]小人[illegible]小人[illegible]小人[illegible]

二女入[illegible]獵者入山捕之，獵者曰[illegible]

[illegible]

[illegible]……[illegible]

[illegible]

[illegible]……[illegible]……[illegible]

[illegible]一[illegible]一童子十六七[illegible]……[illegible]

[illegible]

又同卷，雜說稱孌童始黃帝（鈔本事物紀原引此說，本稿無此文，亦不言之）殆出依託，此說孌童始見商書，然出於緣飾，古文亦不足據。達周之稱美男破老殆指是乎，周穆王不男之說，注謂天閹不能御女者。益自后及宮，未見以不能御女成說者。經又曾見，楊慎亦有此說。凡女子善從夫，乃情所之。詩所云，此中皆是，公然而變節者，擇其劉謝 參張德彝使俄日記光緒五年閏三月廿一日

又楊生者，戲歌為雙鬟所聞，遂與雙鬟約，乃精明披髮……何獨游徜徉於其間，二西人往遊之，途惟……抽刀擬欲出而劉生者，狐魅之所為，殆去之，且鄰人謂之某年，近三十，皆言供狎昵，然亦其人多患為孱弱，童子從狐也

膠州法南野言……云嘗於灤口旅舍見二詩，其一曰：流落江湖十四春，徐娘半老尚風塵。西樓一枕鴛鴦夢，明月窺窗也笑人。其二曰：含情不忍訴琵琶，幾度低頭撥鈿鴛，為問西川黃公子，留將紅燭賞詩篇……余曰：此君自寓坎坷耳

仿仙仿佛者，以二語，其一殆為狡黠之人所說，其一殆為顛狂之人所說，然其狡黠者必淳樸其性，凡託於者偽也，其託於顛狂者必淡泊自甘，凡張皇者偽也

桂苑叢談記李衛公以方竹杖贈甘露寺僧，方竹出大宛國，堅實而正方，節眼鬚牙，四面對出……已斫圓而漆之……又云註華嚴經者因核……蓋亦像西來法界爲證以伊犁地……云云，曾將法云其世，又杜詩雜錄華元華道芸輝堂……芸香草出于闐國……和闐地亦東，皆此物，惟西域有芸香名耳……要之借此以諷佛道者，亦自知其可笑，殆亦小說附會之詞也夫

卷十二　槐西雜志二

有人獨行林莽間，遇二狐，讀書樹下，拾得一冊，字皆非隸……其中或符籙，或篆文，殆書人所未聞……一狐語人曰：吾讀於字法者為難，以字者乃是真余謂此借以嘲村塾之好講文藝者也，然亦刺世於是不熟於經，使將治乎……乃驚而押之，訴而嘆之，是未思其人之得五以開學之童子講學者（岸崖）道學之人自於其業

朱子青一孌童……忽生鬚……性語言與之悅，然曰……以鶯枕席，殊不自覺，昨宵忽夢為朱壺押其穴，臻（鏡鏡）默難之狀，令人悚之回環……鬱悒憔悴憤死乎……設竟此去*

烏魯木齊多狹斜……某字皮市有何某者，以美姿容貴男中重，人不甚合，而不甚爲心，遂從僮豪縱，承中饒飼者肥體，拋擲自閉門而諸淫之，私亦……好昵其雄，淫辭恆竊窺之……忽其友戲謔，詰乃悅，而投井死，迹死屍同至，本室乘日絕我，視勒是獄證，得遇其以告衆之耳，此皆映蔽之。一夕，秋月澄明，與友散步場圃外，忽從後窺之……中年十餘，其至於竟未出殿且是首稱雖其一二種，以爲失情實同也，門戶之將乃不徵者矣乎

侍姬沈氏嘗語余曰：女子當以四十以前死，人猶悼惜；青裙白髮，作孤雛腐鼠，吾不願也。杜牧云：新十里以慕勢之人誤讒點之語，而謂其是士也。不如三年問之之權，然欲否欲晚出新十年以瞽說之子說舊書之詞，而曰見其人者不如三年問之之權，然欲否欲在卯時……於其缺權者，源委在唐中葉陸淳輩始持其說，宋孫復以後，闡述者聞……皆曰左氏不可信，云說引之何以異於是耶

816頁 隨園[illegible]六十餘[illegible]人[illegible]嫁[illegible]作[illegible]媚[illegible]為狐所[illegible]以僞風[illegible]判為狐媚[illegible]自是[illegible]一[illegible]……來[illegible]……以[illegible]杖[illegible]之好[illegible]二十四[illegible]張[illegible]年二十餘 隨園[illegible]六十餘[illegible]……[illegible]伏在[illegible]

丁卯同年某御史嘗問所昵伶人曰爾輩多矣爾獨擅場何也曰吾曹以其身為女必並化其心為女……如男心一綫猶存則必有一綫不似女烏能爭蛾眉曼睩之寵哉……他人行女而不能存女心但得其女狀而不能得其種種之女心此吾所以獨擅場也

昌黎李虛中墓誌……以人始生之年月日所值日辰支干相生……按……時亦謂之日辰……楚詞吉日兮辰良王逸注日謂甲乙辰謂寅卯以辰與日分言尤為明白……所值日辰四字當連上年月日為句……余撰四庫全書總目亦謂虛中推命不用時為沿舊說

卷十三 槐西雜志三

道人某[illegible]一定[illegible]中[illegible]入[illegible]不從……[illegible]一[illegible]日[illegible]中[illegible]十人[illegible]評[illegible]不[illegible]而[illegible]作[illegible]一[illegible]不[illegible]人[illegible]日[illegible]人[illegible]打人[illegible]……[illegible]以[illegible]細[illegible]神[illegible]不[illegible]談[illegible]日[illegible]之禮不可廢

俚巫言凡縊死者著紅衣則其鬼必為厲入房闥中靈神不禁……然以[illegible]以生[illegible]也[illegible]不[illegible]何[illegible]縊死者多紅衣就縊以求為祟

從兄[illegible]代[illegible]一[illegible]自[illegible]以及[illegible]死者[illegible]古來[illegible]代[illegible]是何理歟

牛[illegible]生[illegible]合[illegible]為[illegible]合[illegible]一[illegible]以為[illegible]情而[illegible]……[illegible]不[illegible]……[illegible]一[illegible]中[illegible]上[illegible]子[illegible]未[illegible]以[illegible]而[illegible]……[illegible]一男子[illegible]一[illegible]不可以理解者

歐羅巴書不取釋氏輪迴之說而取其天堂地獄亦謂善惡不相抵然謂善惡不相抵是絕惡人為善之路也大抵善惡可相抵而恩怨不可相抵所謂[illegible]主[illegible]人是也[illegible]善惡可抵大善大惡不可抵[illegible]不[illegible]不[illegible]之抵[illegible]之[illegible]

一男[illegible]子[illegible]日[illegible]……[illegible]一詞曰[illegible]田[illegible]作[illegible]為[illegible]絕[illegible]以[illegible]長亭丁字[illegible]子[illegible]人[illegible]子曰此[illegible]也[illegible]之[illegible]

卷十四 槐西雜志四

[illegible]中[illegible]改[illegible]改[illegible]附[illegible]分[illegible]自[illegible]何[illegible]自[illegible]改[illegible]以[illegible]何[illegible]如是[illegible]

[illegible]師[illegible]熊掌鹿尾猩猩唇駝峰未必[illegible]比此自言已貴[illegible]陳[illegible]云[illegible]羅以見[illegible]西羅[illegible]不以鹿尾之[illegible]用而[illegible]於此者為[illegible]周[illegible]金[illegible]實云云[illegible]以[illegible]以鹿尾為[illegible]未聞[illegible]也耶律楚材西域詩亦以鹿尾[illegible]

重賞中[illegible]來[illegible]也張[illegible]曰野[illegible]也以一[illegible]鬼[illegible]以此[illegible]鬼以一[illegible]鬼[illegible]古[illegible]一度[illegible]……[illegible]……[illegible]之［鬼］也［因[illegible]］

[illegible]曰……[illegible]平生[illegible]好[illegible]佛而[illegible]儒家[illegible]入輪迴矣……[illegible]因而[illegible]已而[illegible]人何以[illegible]乎

[illegible]一人嘗問[illegible]中[illegible]死[illegible]曰[illegible]何不以[illegible]此[illegible]而[illegible]也
[illegible]見小[illegible]因[illegible]採[illegible]精[illegible]已[illegible]採[illegible]命[illegible]
[illegible]攜一小[illegible]以[illegible]外物……一小舟女子坐蓬下一女子[illegible]右[illegible]
[illegible]一詩曰[illegible]因[illegible]不[illegible]麻姑[illegible]人[illegible]
一［鬼］注曰[illegible]師何[illegible]也[illegible]師曰[illegible]凡[illegible]神[illegible]說法[illegible]為佛氏之[illegible]……又
［[illegible]］曰[illegible]儒家[illegible]以[illegible]佛[illegible]也……[illegible]功[illegible]即可以[illegible]

第十五　姑妄聽之一

門人桐城[illegible]守愚……[illegible]人爭禮數余……曰儒者[illegible]以[illegible]人[illegible]重[illegible]重[illegible]何[illegible]……[illegible]貴[illegible]計[illegible]……[illegible]人[illegible]家人不[illegible]
[illegible]母[illegible]曰……[illegible]人[illegible]余曰[illegible]弟子[illegible]之……[illegible]人也[illegible]為[illegible]師陳白崖先生[illegible]一[illegible]曰[illegible]人[illegible]

金重牛魚即沈陽鱘鰉魚今尚重之又重天鵝今則不重矣遼重毗離亦曰毗令邦[illegible]黃鼠[illegible]明人為重之今亦不重矣明重消熊棧鹿[illegible]是以棧飼養之鹿[illegible]為[illegible]富貴家[illegible]……記余幼時人參珊瑚青金[illegible]不貴今則日[illegible]綠松石碧鴉犀價[illegible]貴今則日[illegible]翡翠玉當時不以玉視之不過如藍田乾黃強名以玉耳今則以為珍玩……[illegible]貴[illegible]……[illegible]貴[illegible]紅[illegible]以[illegible]為至貴矣……

八珍惟熊掌鹿尾為常見駝峰出塞外已罕覯矣猩唇則僅聞其名乾隆乙未閩撫[illegible]曾以二枚[illegible]……乃自額至頦全剝而臘之口鼻眉目一一宛然如戲場面具不僅唇也庖人不能治轉贈他友其庖人亦未識又轉贈人

[illegible]先生……[illegible]即[illegible]……恍惚見人影……倏已不見[illegible]因以[illegible]
[illegible]中人語曰……[illegible]入先生[illegible]先生[illegible]已[illegible]以[illegible]之時入[illegible]不[illegible]……[illegible]先生[illegible]先生[illegible]以[illegible]先生[illegible]

*Cf. Leopardi, Pensieri, §48, in Opere, Riccardo Ricciardi, I, p. 723; Zibaldone, Mondadori, II: p. 1114, 1231-2, 1317　　*全用韓詩

狐曰吾畏狐有讎焉曰人畏狐可也君為同類何以畏…狐哂曰是不惟同類乃畏也…凡爭產者必同父之子凡爭寵者必同夫之妻凡爭權者必同官之士凡爭利者必同市之賈…且射雉者媒以雉不媒以雞捕鹿者由以鹿不由以羊凡反間內應亦必以同類…伏肘腋之肯而為心腹之大患詎非同類之契而能鈎距之深謀

第十六　姑妄聽之二

朱鈍園初入翰林時租橫街一小宅院後有破屋數楹…見壁上彷彿有字跡…乃細楷書二絕句其一曰紅蕊半枝斜壓綠叢枝枝落落倚東少豈隱花其二曰白頭多鬢銀缸含情坐繡窗未綫惜寶寶幻新朱黃…又有小字一段剝落殘缺…似是一詞惟末二句可辨曰天孫莫恨隔銀河猶有牽牛相憶…似餘殘墨之痕…是殆思婦之作也脫稿之後去也…先師鈍園揭換壁紙又得新詩…其二曰久已梳妝懶為誰一舉手指好鏡奩客讓起者何為又一首曰從今樓閣應休憶望山川阻隔千層居此翻作畫樓院空為朱戶退院絲鏡裏容顏照影為誰夢中明月今何處得見動綫回文錦繡惜以情痴未能了卻餘緣之說信是欲為程文奇亦諸之以便思良久日吾知之吾不言先而曰讀之負氣不足者也亦宜

又來寓緒竹窗紙影縱使合朱·煙羅亦通靈 etc.**

第十七　姑妄聽之三

在北京戚團長明所述必務應敏依中道禁行…此婦乃昔愚似謹…託名叢剝盡為尼也但可謂之毀容未可謂之守節在尼也但可謂之借榻不可謂之安禪…吾尤華會拉吏為牆出家之說以賦以為弟子均為保護蘇甚

昔粵東大商喜學仙招納方士數十人…一日有道士來謁…諸方士自愧不及…咸願為弟子…道士辭謝良久曰此術也死道也…因指諸方士曰爾之不能成仙者也爾之貪財飲酒以借為名也爾之燒丹房中求也爾之鉛汞缩縮者亦入之實尊號根也…忽曰道後皆曰吳人乎…商粵商曰爾皆中笑歡歸緯之中惟一人拂手未歸去矣

陳半樓曰吾平生信佛不信僧信道不信道學

漁南野嘗傳一友人曰觀見有一道士傳君生徵不為狂…俟子曦後此復去還理…南野此友人語曰第古方有烟九然已又論偶曰三年不信然乎道士忽哂曰君乃用作夢天語故為夢語用之表山不太似借乎…乃說曰闻西方乃此中不多言取所不言地形之說吾之之所不言者也蓋天構圓如雞子地渾圓如彈丸…地若足頂…地若足中…必以為人能立之不能信三拾柳先生之說甚和之語雖為大憚惜不能令予曾大郎山卷南斗(大郎山在亞細亞之中國上之次者…)不如其已也振衣徑去

*The cat who became a princess　cf. *Inferno*, canto XX 13-5, 21-4, 37-9 (Ricciardi, pp. 229-230)
**324 明文見
[illegible]毛西河文集第十一卷二十餘篇論紅巧遊出[illegible]論云[illegible]謂五
[illegible]以紀完[illegible]衛而出平淡中~~[illegible]~~有紀氏書案

有二士遊黃山……暗香浮動……仰視山巔懸崖……皓月漸升見有二人坐崖上方知仙也……右一人曰頃遊嶽麓寺此翁又作何語左一人曰去時方尊西銘此時又講大學衍義也……二士之迂巧[illegible]是數者乃以迂闊譏宋儒之用意耳

[illegible]乃康心之法與諫心之法

李匠桥曰某甲入山樵採見一美婦倚石衣飾華麗不似村粧……引[illegible]問故婦見之突撲地化為虎衣飾委地如蟬蛻[illegible]之衣之新頓仍化美婦整理衣飾款款循山去……此[illegible]妖媚橫生未必不為虎也*

人情狙詐無過於京師余嘗買羅小華墨十六鋌漆匣黯敝真舊物也試之乃搏泥而染以黑色……又丁卯鄉試在小寓買燭爇之不燃乃泥質而幕以羊脂又燈下有唱賣爐鴨者從兄萬周買之乃盡食其肉而完其全骨內傅以泥外糊以紙染為炙煿之色塗以油惟兩掌頭頸為真又奴子趙平以二千錢買得皮靴甚自喜一日驟雨著以出徒跣而歸蓋靴靿烏油高麗紙揉作縐紋底則糊粘敗絮緣之以布……然猶小物也有選人見對門少婦……又西城有一宅……錢文敏公曰京師人作偽所以[illegible]算已半生精只設定如[illegible]標神[illegible]有性平奇談只設定[illegible]

三十八　姑妄聽之四

見一鬼狀貌如人而鼻下無口問此何故曰是人生時巧於應對……媚世悅人所愛皆[抑]聽不能[illegible]遇[illegible]口噤不出語以鼻又見一鬼尻竅向上首折向下而垂於腹以兩手支拄而行問此何故曰是人生時自尊自大所愛皆俯視不能仰面傲人又見一鬼自胸至腹裂竅如斗五臟六腑空無一物問此何故曰是人生時城府深隱人不能測……

[吳惠叔言某生遇鬼事]此[條]談儒者所當知[illegible]兩條譏儒者所見之淺而封建不可以[illegible]同見[illegible]之論僅自以迂闊於陸王空談中也

親家[illegible]是[illegible]之[illegible]曰蔣佛太息**此必紀子實也[illegible]之[illegible]光不能[illegible]一[illegible]又不能[illegible]所以[illegible]乃老於應試分別腰摩空子像中六書操科……又何圍[illegible]不能自比[illegible]所以[illegible]作講者……舌胝筆端……矣非[illegible]

[illegible]道益和尚[illegible]自以由[illegible]宋學闢佛以為朱之[illegible]……至人入草以來闢佛者多闢佛太過者亦多以是為[illegible]是陽儒陰釋者[illegible]闢佛之說宋儒深而昌黎淺宋儒精而昌黎粗然而披緇之徒畏昌黎不畏宋儒銜昌黎不銜宋儒也蓋昌黎所闢檀施供養之佛也為愚夫婦言之也宋儒所闢明心見性之佛也為士大夫言之也……昌黎之說之[illegible]香積無烟祇園無地……吏宋儒說[illegible]……不過各[illegible]閉各門而已

四救先生……佐幕者有相傳口訣曰救生不救死救官不救民救大不救小救舊不救新

死者已死 生者不使抵命　民上控　上官　[illegible]　舊官未了

又言引某仙女坐而逆奔數年之狗擊之則不綴其字是說而悦之為兒曲……久之亦年之狗擊其學志之間處至齋結乃合製一稿恒昇於一室又謂此乃諸二人從勝其得……以神仙與好……皆第二人所錄也

黃葉道人潘班嘗與林〔公〕云坐處呼其名曰是己出且以曰是大父七十餘生時潘已被酒男答曰是年餘家為是年親入席前不應閣入本作於於本經年某以謀以順治二年九月生是以順治元年五月入大清僅差十餘月乎
然傳夢中自知是夢者但自指臆覺有異是亦不離是夢也

盛時彥跋、辨析名理妙極精微引據古義具有根柢則學問見焉敘述剪裁貫穿映帶如雲容水態迥出天機則文章見焉……先生嘗曰聊齋志異……才子之筆非著書者之筆也……若劉敬叔異苑陶潛續搜神記小說類也飛燕外傳會真記傳記類也……今一書而兼二體所未解也小說既述見聞即屬敘事不比戲場關目隨意裝點……今燕昵之詞媟狎之態細微曲折摹繪如生使出自言似無此理使出作者代言則何從而聞見之

卷十九 灤陽續錄一

南皮張浮槎名景運即著秋坪新語者也 二十四

神仙服餌……不得其法則反為害……一人服松脂十餘年肌膚充悦……自以為得力……久而病燥結潤以麻仁之類不應攻以硝黃之類所遺者僅一綫……皆某可驚竟困頓至死

卷二十 灤陽續錄二

常嘗曾見一長卷字大如杯惟偉極以張二紙其題紀夢十首而蠹蝕破爛僅二首尚完整可讀其一曰夢到蓬萊頂瓊樓碧玉山波濤三萬里半壁日滄海中皆遙望仙宮之翻輪墮其有星帆三十丈窮東掛往西迄

日本余見其五京地志及山川全圖疆界袤延數千里無所謂靈山仙境也……靈鷲山在今拔達克善……有石室六百餘間即所謂大雷音寺……種種莊嚴以六藻繪之詞耳

先四叔母李安人有婢曰文鸞最憐愛之……或謂婢中最喜余擬以文鸞贈……有姑沮之者……事遂沮格文鸞竟鬱鬱發病死……余題秋海棠詩曰憔悴幽花劇可憐斜陽院落晚秋天詞人老大風情減猶對殘紅一悵然

卷二十一 灤陽續錄三

有杜翁者饒於貲所居故墟曠野叔丘多狐穴……茸茸而雜之繞而至宅見內室坐一翁頗〔子〕似又坐一翁凡此坐之次又有一翁……閨門大擾……莫知何者一妓翁所昵也十日後三翁留其家也之語門曰……查更無相貌……杜持巨斧三楊窮家裸而……發搖其首及從曲伸處徐進退之持摩依傍口吾所不能信目所不能到無殊其實因來自言合理翁不自知妓決不能去也乃呼曰斫即速斫……不從遂斬一翁然舍而入妓呼曰斫錯了果一狐腦裂死其一翁猶趑趄妓呼曰斫果斃於室至第三翁妓挽而泣曰此翁真也此餘皆狐也乃止斧從此學至大半

吹網錄之五 淞隱續錄載介野介園畢紫客詠寶金張大師詩見中冊第之8

即六賦錢臧陰 參觀故宮周刊第四百零七期

盧談龔(衡)翁詞云夢來云是起又云是因而來深明其所以然咸年應從淞隱之仲子運之以理推求其合所當且謂神生於是為之談所造之夢記子夢因之意也其謂猶將吾朕心先薩其見手著錄動乎四端於行是為氣機所錄之夢

之二十二 淞隱續錄四

純構虛詞究如實事……如李光獨實亦誣伏義況姚為其所已厚者人……又有依傍史文穿鑿鋪張如梁古貴誼傳及太守吳去衰年之之詩辭詩雕能（此當時人所撰除校刻之不善作其姓名）遂列長沙於妾重點中注曰大儒為誑也

門人吳鐘留嘗作如號小傳……又一人號其亦稽之於紀已至今朋於鍾勸之如何其如何日鍾鑿可~~盡是不可厭於神道所能給亦解去~~

何翁一臣奮成海星年六十餘生強健如少壯恆蓄幼童三四人至二十某則出道男西婦之甚絕然完璧……實女如西男淫行……口吐真乞皆羞……御女從可以生子實懼為兒段男創造男色又懼其猴之子為子孫蓋是以出此皆道也

之二十三 淞隱續錄五

余之張明瑾晴崖除夕寄贈題門聯曰三老東條西暴屋一個十錢百鍊人道其鍋鐵者就彭信南書門聯信南錢去此二句令之為作此衛首字見者莫不失笑之人本辛酉拔貢同年歐契存生此恐未始然

山中買廣葉菜云見物援之……一從道行情高徑往嶄動形一方外以其物窺何從不當不足亦遂其所勢三五日後之其壁又推開入……從禪定自若撲及蒲團者如四然終不近分此晚去而去次夕一婢女至合十作禮請問法要從不答……女子忽捷其衣又脫其裳袖其物穢之皆出也……且鋪其足蹭眼其血滿地法才許小光蝸之巢中有寧碌眉在頂穿襟而袖至能膚或拾爬……或扶別子自擊裂口鼻……摟之接也……一瓶分明為好十孫孫孫矣……遂寫於於禪榻之8

夢蓮溪……飲不擇酒嘗謂亦不甚辨美惡所至同年以詩德如意相之……先師孫端人先生恆余不能飲曰來拔長公學詩也何佛子短處亦割捨我以及來其試的臨溪以其報先生之之賞札曰吾再倩其此君之書之款當但終恨君是蜂腰耳

之二十四 淞隱續錄六

雄上有晚雁詩二首其一曰料峭西風雁字斜淒然又送此含愁可憐花到端多日二月仍未看杏花其二曰於閣其深伴侶稀蕭條無定道因之惟嬉未解高衣卷節向雕梁曷自飛

張深樓秋坪新詩話余家二事……張氏紀氏為連姻婦女遞相述說不能無纖毫增減也……是乎所見異詞所聞異詞所傳聞異詞魯史且然況稗官小說他人記吾家之事其異同吾知之他人不能知也然則吾記他人家之事據其所聞輒為敘述其定其實其中偏他人得而知之吾亦不得而知也……雖不失忠厚之意……描摹動態之詞不憚鄙俚如是也然其五脫不憚挾冤飾如同寅行記不描摹佳人才子如會真記不繪畫橫陳如秘辛

卷之二御街：南去……各安立黑漆杈子，路心又安朱漆杈子兩行

全宋詞3444頁
楊捷南鄉子：堪笑之旨
舊說夢華猶未了，堪
嗟，幾百餘年又會華

東京夢華錄　孟元老撰　鄧之誠注

序　太平日久，人物繁阜……燈宵月夕，雪際花時……新聲巧笑於柳陌花衢，按管調絃於茶坊酒肆……僕數十年爛賞疊遊，莫知厭足。一旦兵火，靖康丙午之明年，出京南來，避地江左……漸入桑榆，暗想當年……但成悵恨……古人有夢遊華胥之國，其樂無涯者，僕今追念，回首悵然，豈非華胥之夢覺哉

一

東都外城　新城每百步設馬面戰棚，密置女頭，旦暮修整，望之森然

王明清玉照新志二載李長民廣汴都賦［全文廣圍郭於汴都甚詳］○岳珂桯史一藝祖初移汴京……其城址如蚓詘焉。耆老相傳謂趙中令鳩工奏圖初取方直……上覽而怒，自取筆塗之，命以幅紙作大圈，紆曲縱斜，旁注云：依此修築……時人多不喻……神宗在位，遂欲改作，鑒苑中牧豚及內作坊之事，卒不敢更……及政和間，蔡京擅國……一撤而方之如矩……靖康胡馬南牧，粘罕斡離不揚鞭城下，有得色，曰：是易攻下，令植砲四隅，隨方而擊之。城既引直，一砲所望，一壁皆不可立○沈括夢溪筆談十一：赫連城不甚厚，但馬面極長且密

河道　州橋正名天漢橋……太師府橋蔡相宅前

大內　不時所喚，謂之泛索……東華門外，市井最盛，蓋禁中買賣在此，凡飲食時新花果、魚蝦鱉蟹、鶉兔脯臘、金玉珍玩、衣著……其品若［多?］數十分，客要一二十味，隨索目下便有之，其歲時果瓜蔬茹新上市……諸閤分爭以貴價取之……並取朱紅杈子8

右宋富翁栿曾小陵上汴京故宮……常在夢餘猶記憶，除非心此○蘇天爵元文類二十七楊奐汴故宮記［全載宮內府宇甚詳］○程大昌演繁露一黃緋以皮裹，貴品官門前施行馬……一木橫中，兩木互穿，以成四角，施之於門，以為約禁也，周禮謂之陛枑，今官府前杈子是也　阮葵生茶餘客話十八：今衙門前木牙衙，俗名擋眾，即古之陛枑也，唐詩部門前貴施行馬，三敲整齊，稱為鹿角……清文曰懷恩白○邵博聞見後錄一：仁皇帝內宴，十閤分各進饌，有新蟹一品二十八枚○丁謂談錄：皇城內……在大內……為黃門小底……每令諸小底於皇城內……潛說之，求嘗蟹一顆，餘皆罷其旨

二

宣德樓前省府宮宇……百鍾［種］圓藥鋪……街北都亭驛大遼人使驛也，相對梁家珠子鋪，餘皆賣時行紙畫花果鋪席……王樓山洞梅花包子、李家香鋪、曹婆婆肉餅、李四分茶……薛家分茶、羊飯、熟羊肉鋪……鹿家包子，餘皆羹店、分茶、酒店、香藥鋪

參以樟腦，香藥蓋藥術中之上。景祐三年五月詔中外士庶，許以[illegible]服，以中外不進

◎要衝鬧市之宅　卷三馬行街鋪席：如要鬧去處通曉不絕
參卷三馬行街鋪席：市井經紀之家往往只於市店旋買飲食不置家蔬

黃晚談以為此方言尚留子[illegible]上元詩云：日暮出東門[illegible]從西來[illegible]據清代官吏通語多稱差錢[illegible]

州橋夜市 當街水飯、爊[即熬]肉、乾脯。王樓前獾兒、野狐肉……批切羊頭、辣腳子薑……夏月麻腐、雞皮麻飲、細粉素簽、沙糖冰雪冷元[丸]子……沙糖菉豆甘草冰雪涼水、荔枝膏……冬月盤兔、旋炙豬皮肉、野鴨肉、滴酥水晶鱠、煎夾子、豬臟……謂之雜嚼

東角樓街巷 最是鋪席要鬧。……羊頭、肚肺、赤白腰子、妳房、肚胘、鶉兔鳩鴿野味、螃蟹蛤蜊之類……酥蜜食……澄沙團子、香糖果子、蜜煎雕花……近北則中瓦，次裏瓦。其中大小勾欄五十餘座……丁先 象棚最大，現、王團子、張七聖輩，後來可有人於此作場

丁仙現乃教坊大使，[illegible]、彭乘續墨客揮犀五、邵伯溫聞見錄三、范公偁過庭錄、李廌師友談記、葉夢得石林避暑錄話一又四、蔡絛鐵圍山叢談一、朱彧萍洲可談三皆道及之

潘樓東街巷 東十字大街……每五更點燈博易買賣衣物圖畫花環領抹之類至曉即散謂之鬼市子……人烟浩鬧

酒樓 凡京師酒店門首皆縛綵樓歡門……一直主廊約百餘步，南北天井兩廊皆小閤子，向晚燈燭熒煌……濃粧妓女數百，聚於主廊槏面上，以待酒客呼喚，望之宛若神仙……白礬樓後改為豐樂樓，宣和間更修三層相高……禁人登眺，以第一層下視禁中

吳曾能改齋漫錄八：礬樓本[illegible]以為樓主之姓，非也，本商賈鬻礬於此，後為酒樓，本名白礬樓。劉子翬屏山集汴京紀事之十八：憶得少年多樂事，夜深燈火上樊樓

飲食果子 凡店內賣下酒廚子謂之茶飯量酒博士。至店中小兒子皆通謂之大伯。更有街坊婦人腰繫青花布手巾綰危髻為酒客換湯斟酒，俗謂之焌糟。更有百姓入酒肆見子弟少年輩飲酒近前小心供過使令買物命妓取送錢物之類謂之閑漢。又有向前換湯斟酒歌唱或獻果子香藥之類，客散得錢謂之廝波。又有下等妓女不呼自來筵前歌唱……謂之劄客，亦謂之打酒坐。又有賣藥或果實蘿蔔之類，不問酒客買與不買，散與坐客，然後得錢謂之撒暫，如此處處有之。唯州橋炭張家、乳酪張家不放前項人入店……所謂茶飯者，乃百味羹……三脆羹……假河魨……假元魚……假蛤蜊……荔枝腰子……羊頭簽、鵝鴨簽、雞簽……蔥潑兔、假野狐……假炙獐……炒蛤蜊、炒蟹……逐時旋行索喚，不許一味有闕……又有外來托賣炙雞、燠鴨、羊腳子……薑蝦、酒蟹、獐巴、鹿脯……又有小兒子著白虔布衫，青花手巾，挾白磁缸子賣辣菜。又有托小盤賣乾果子，乃旋炒銀杏、栗子……梨條、梨乾、梨肉、膠棗、棗圈、梨圈、桃圈……海紅、嘉慶子……沙苑榅桲……西川乳糖、獅子糖……龍眼……荔枝

卖软羊诸色包子……至朱雀门小巷左右亦卖之……煎鱼鸭子……鱼羹鸡羹之类每分不过十五钱诸酒店必有厅院……排列小閤子……各垂帘幕命妓歌笑各得稳便

袁褧枫窗小牍上[illegible]……王楼梅花包子曹婆肉饼薛家羊饭……[illegible]……石逢巴子南迁湖上鱼羹宋五嫂羊肉李七儿奶房王家血肚羹宋小巴之类皆当行不数者宋五嫂余家苍头嫂也……周密武林旧事七淳熙五年三月……卖鱼羹人宋五嫂对御自称东京人氏随驾到此太上特宣上船起居◯乳糖狮子见孔平仲谈苑一[illegible]

三

马行街北诸医铺 曹家独胜元[丸]……[illegible]药铺席

大内西右掖门外街巷 右掖门祆庙……史家瓠羹万家馒头在京第一……[illegible]……[illegible]茶铺

邵氏闻见录七[illegible]……祆庙后门土偶[illegible]……墨庄漫录四东京城北有祆庙[illegible]本祆神[illegible]◯宋代[illegible]宋会要辑稿（徐松）方域四之二十二都亭西驿

卷二有[illegible]园茶铺

大内前州桥东街巷 贾家瓠羹孙好手馒头……潘家黄耆圆[丸]

相国寺内万姓交易 每月五次开放……大三门上皆是飞禽猫犬之类……第二三门皆动用什物……近佛殿孟家道院王道人蜜煎赵文秀笔及潘谷墨占定两廊皆诸寺师姑卖绣作……珠翠头面……幞子……特髻冠子……殿后资圣门前皆书籍玩好图画……后廊皆日者货术传神……各有金铜铸罗汉五百尊佛牙等……东西塔院……各有住持僧官

[illegible]……相国寺[illegible]……[illegible]大相国寺[illegible]佛牙……大殿[illegible]……殿内有碑一通上刻张平山画布袋佛及[illegible]观音菩萨[illegible]……中州三绝……[illegible]……[illegible]菩萨[illegible]相国寺[illegible]也◯袁褧枫窗小牍上[illegible]相国寺[illegible]……[illegible]也……[illegible]……终第十二月也十二月为[illegible]……[illegible]相国寺[illegible]◯欧阳修归田录二[illegible]省试进士[illegible]……[illegible]作四句云相国寺前熊翻筋斗[illegible]门外[illegible]◯[illegible]林广记[illegible]集[illegible]……[illegible]也◯佛[illegible]二十一[illegible]

了然後子弟呼果子

寺東門街巷 丁家素茶……繡巷皆師姑繡作居住……脂皮畫曲妓館
羅燁醉翁談錄丙集……三曲妓中錚錚者多在南曲……堂宇寬靜各有三四廳

上清宮 景德寺……寺前桃花洞皆妓館

馬行街鋪席 市井經紀之家往往只於市店旋買飲食不置家蔬北食……南食……夜市直至三更盡纔五更又復開張……獾兒野狐肉……冬月雖大風雪陰雨亦有夜市

般載雜賣 般載車大者曰太平上有箱無蓋……前列騾驢二十餘前後作兩行或牛五七頭拽之

天曉諸人入市 每日交五更諸寺院行者打鐵牌子或木魚循門報曉亦各分地分日間求化……諸門橋市井已開如瓠羹店門首坐一小兒叫饒骨頭……亦有賣洗面水煎點湯茶藥者……趁朝賣藥及飲食者吟叫百端

諸色雜賣 若養馬則有兩人日供切草養犬則供餳糟養貓則供貓食並小魚……荷大斧斫柴、換扇子柄、供香餅子炭團……或軍營放停樂人動鼓樂於空閑就坊巷引小兒婦女觀看散糖果子之類謂之賣梅子又謂之把街……賣蒸梨棗、黃糕麋、宿蒸餅、發芽豆之類

四

公主出降 街道司兵級數十人各執掃具鍍金銀水桶前導灑之名曰水路……檐子約高五尺許深八尺闊四尺許內容六人四維垂繡額珠簾
高承事物紀原八引東京記輿服志、并宋史輿服志政和三年諸司官及致仕從
者爲官許乘檐子如簾額輿輿之制口宋史輿服二之二出之轎、兜簾
輿轎之類已與檐一口轎輿乎

皇后出乘輿 輿比檐子稍增廣……士庶家與貴家婚嫁亦乘檐子……命婦王宮士庶通乘坐車子如檐子樣制亦可容六人……朱輪……獨牛駕之亦可假賃

筵會假賃 安排坐次尊前執事歌說勸酒謂之白席人

會仙酒樓 會仙樓正店常有百十分廳館動使各各足備……大抵都人風俗奢侈……凡酒店中……止兩人對坐飲酒亦須用注碗一副盤盞兩副果菜碟各五片水菜碗三五隻即銀近百兩［?誤字］矣

食店 大凡食店大者謂之分茶……啜金羹……更有川飯店……雜煎事件……更有南食店……又有瓠羹店門首以……山棚上掛成邊豬羊……近裡門面窗戶皆朱綠裝飾謂之驩門……客坐則一人執箸紙遍問坐客都人侈縱百端呼索或熱或冷……人人索喚不同行菜得之近局次立從頭唱念報與局內當局者謂之鐺頭又曰著案訖須臾行菜者
跑堂　鍋勺

*西方以Proust, *La Prisonnière*一節寫此最妙（*A la recherche du temps perdu*, "Bib. de la Pléiade", III, 117–138）

按此月餅見卷八**中秋**似不是餅

左手杈三碗右臂自手至肩馱疊約二十碗散下盡合各人呼索不容差錯一有差錯坐客白之主人必加叱罵或罰工價甚者逐之……參之茶如此[illegible]也

五

民俗 賣藥賣卦皆具冠帶……士農工商諸行百戶衣裝各有本色不敢越外……街市行人便認得是何色目加之人情高誼……或見從外新來鄰左居住則相借措動使獻遺湯茶指引買賣之類……貧下人家就店呼酒亦用銀器供送有連夜飲者次日取之……其闊略大量天下無之也……所謂花陣酒池香山藥海

京瓦伎藝 小唱李師師徐婆惜……嘌唱弟子……毛團……筋骨上索雜手伎渾身眼……講史……小說……影戲……弄蟲蟻……毛詳霍伯醜商謎、吳八兒合生、張山人說諢話……文八娘叫果子……

三朝北盟會編靖康元年正月十五日尚書省奉聖旨趙元奴李師師王仲端曾經祗應倡優之家……逐人家財籍沒○嘌唱見演繁露九、耐得翁都城紀勝○散樂見都城紀勝、醉翁談錄四、雲麓漫鈔十二○影戲見都城紀勝○弄蟲蟻見南村輟耕錄二十二○商謎見都城紀勝、演繁露七、齊東野語二十○合生見高承事物紀原九、夷堅支乙六、都城紀勝○叫果子見事物紀原九（又謂之吟叫）、都城紀勝*

正月 舞場歌館車馬交馳向晚貴家婦女縱賞關賭入場觀看入市店飲宴慣習成風

鄭望之膳夫錄汴中節食條上元油鎚……重五如意圓……中秋玩月羹**

元旦朝會 大遼大使……拜則立左足跪右足以兩手著右肩為一拜副使拜如漢儀

陳元靚歲時廣記九引歲時雜記人日京師貴家造麪蠒以肉或素餡其實厚皮饅頭餕餡也名曰探官蠒又立春日作此名探春蠒中置紙籤或削木書官品入其中探取以卜異時官品高下……燈夕亦造歐公詩云來時擘繭正探官

元宵 開封府絞縛山棚立木正對宣德樓……奇術異能歌舞百戲……樂聲嘈雜十餘里……趙野人倒喫冷淘張九哥吞鐵劍……小健兒吐五色水……榾柮兒雜劇……更有猴呈百戲魚跳刀門使喚蜂蝶追呼螻蟻

十六日 西條樓下開封尹彈壓幕次羅列罪人滿前時復決遣以警愚民樓上時傳口敕特令放罪……每一坊巷口無樂棚去處多設小影戲棚子以防本坊遊人小兒相失以引聚之……粗縋明耀見[illegible]白日

收燈都人出城探春 都城左近皆是園圃百里之內並無閑地……芳草如茵……杏花如繡……紅粧按樂於寶榭層樓白面行歌近畫橋流水……於是相繼清明節矣

百家宗翁樓留小樓下見已見洛陽名園記作中園圃亦以名勝西湖聯記於此

以比南宋之蓋沿作異甚矣
（余昭心）

七

清明節 凡新墳皆用此日拜掃……禁中……發宮人車馬往紹興……莫如金裝紺幰錦額珠簾繡扇雙遮紗籠前導士庶闐塞……四野如市往往就芳樹之下或園圃之中羅列杯盤互相勸酬……各攜棗䭅、炊餅、黃胖……誇耀鄉里謂之門外土儀

永亨搜採異聞錄二江西宗派詩云一百五日之寒雨二十六峰之夢魂一百五日吹長雨二十四番花信風 ○張仲文白獺髓以黃胖外土物為照時一般土娃兒並塑之以嬉戲黃胖詩老蘇東坡皆有詩遊戲以泥為黃土偶謂之土宜*

霍山行樓諸軍呈百戲 面塗青綠戴面具金睛飾以豹皮錦繡看帶之類謂之硬鬼……七人皆披髮文身……執真刀互相格鬥擊刺作破面剖心之勢謂之七聖刀

暮春條街 遊人士庶東西之第歲被女真日為上巳節宴設以精緻之被除於春稽蓋以出郊禊宴子上巳節押宴往往隨宜各以賞之雅於小帽之上三日五色之縷為少年所結之謂之送春……仍其貴家士女小轎插花不垂簾幙自三月一日至四月八日開[金明]池瓊林苑而士庶遊人踏青自是日至是月季春萬花爛熳……賣花者以馬頭竹籃鋪排歌叫之聲清奇可聽晴簾靜院曉幕高樓宿酒未醒好夢初覺聞之莫不新愁易感幽恨懸生

端午 節物……巧畫扇……糉子……又釘艾人於門上

陳元靚歲時廣記二十一……造小扇子以青黃赤白色或繡或畫或縷金或合色老學庵筆記二竹骨扇以木為柄……以扇兼為短柄以插於扇半名不徹理○歲時廣記二十端五插艾人畫天師像以艾又合泥做張天師以艾為頭以蒜為拳置於門戶之上蘇子由作皇太妃閣端五帖子云太醫爭獻天師艾

是月巷陌雜賣 又小米水飯……乾榧蒸菖蒲……紫蘇白梅、南京金桃、水鵝梨……義木瓜、水雪綠荷枝幫法用香水紙……到床堆垛水雪

七夕 以泥塑磨喝樂即小塑土偶耳……禁中及貴家……又以黃蠟鑄為鳧雁鴛鴦鸂鶒龜魚之類彩畫金縷謂之水上浮……又以油麵糖蜜造為笑靨兒謂之果食

三秋 此時賣新栗……諸門上市如裏李和家炒栗

老學庵筆記二故都李和炒栗名聞四方

重陽 各以粉麵蒸糕遺送……又以粉作獅子蠻王之狀置於糕上謂之獅蠻

陳元靚歲時廣記三十四引歲時雜記重九日天欲明時以片糕搭小兒頭上乳保祝禱云百事皆高

九

宰執親王宗室百官入內上壽 [十月]十二日……每分列環餅油餅棗塔為看盤次列果子

五藏生成第十…如以縞裹朱…如以縞裹紅…裹紺…裹栝樓實…裹紫 注曰色澤而光若之 膩膩脂尤著之

惟大遼加之猪羊雞鵝兔連骨熟肉為看盤皆以小繩束之

車駕宿大慶殿 冬至前三日…內殿儀十衛之外又有…喝探兵士十餘人作一隊…各名喝曰是與不是 眾曰是 又曰是甚人 眾曰殿前都指揮使高俅 更互喝叫不停
駕詣青城齋宮 所謂青城止以青布幕為之畫砌甃之文旋結城闕殿宇宣政間悉用土木蓋造矣
十二月 初八日…諸大寺作浴佛會并送七寶五味粥與門徒謂之臘八粥

作九以鍼刺治

内經 素問

上古天真論第一 岐伯曰…上古之人…故能形與神俱而盡終其天年…今之人不然也以酒為漿以妄為常醉以入房…故半百而衰也…虛邪賊風避之有時…形勞而不倦…黃帝曰有其年已老而有子者何也 岐伯曰…腎氣有餘也 此雖有子男不過盡八八女不過盡七七
四氣調神大論第二…秋三月…早臥早起與雞俱興…故與萬物沉浮於生長之門
金匱真言論第四 陰中有陰陽中有陽平旦至日中天之陽陽中之陽也日中至黃昏天之陽陽中之陰也合夜至雞鳴天之陰陰中之陰也雞鳴至平旦天之陰陰中之陽也
陰陽應象大論第五 天有…五行以生寒暑燥濕風人有五藏化五氣以生喜怒悲憂恐…陰在內陽之守也陽在外陰之使也…故同出而名異耳智者察同愚者察異…天不足西北故西北方陰也而人右耳目不如左明也地不滿東南故東南方陽也而人左手足不如右強也…故善用鍼者從陰引陽從陽引陰以右治左以左治右以我知彼以表知裏…病之始起也可刺而已其盛可待衰而已
五藏生成第十 故色見青如草茲者死黃如枳實者死黑如炲者死赤如衃血者死白如枯骨者死此五色之見死也青如翠羽者生赤如雞冠者生黃如蟹腹者生白如豕膏者生黑如烏羽者生此五色之見生也
五藏別論第十一 水穀入口則胃實而腸虛食下則腸實而胃虛 故曰實而不滿滿而不實也…病不許治者病必不治治之無功矣
異法方宜論第十二 黃帝問曰醫之治病也一病而治各不同皆愈何也 岐伯對曰地勢使然也
移精變氣論第十三 黃帝曰余聞古之治病惟其移精變氣可祝由而已…麤工兇兇以為可攻故病未已新病復起
脈要精微論第十七 赤欲如白裹朱不欲如赭白欲如鵝羽不欲如鹽青欲如蒼璧之澤不欲如藍黃欲如羅裹雄黃不欲如黃土黑欲如重漆色不欲如地蒼*

＊寶命全形篇第二十五 深淺在志 遠近若一 如臨深淵 手如握虎 神無營於衆物

明權晴南齋續錄子三引蕭 [illegible]

平人氣象論第十八 平人者不病也……可治……易已……難治……易治……易已

三部九候論第二十 天地之至數始於一終於九焉 一者天 二者地 三者人 因而三之 三三者九

八正神明論第二十六 冥冥者言形氣之不形於外 故曰觀於冥冥焉……神乎神 耳不聞 目明心開而志先 慧然獨悟 口弗能言 俱視獨見 適若昏 昭然獨明 若風吹雲 故曰神

腹中論第四十 夫熱中消中者 皆富貴人也

痿論第四十四 思想無窮 所願不得 意淫於外 入房太甚……發為筋痿 及為白淫

刺要論第五十 刺齊論第五十一 刺禁論第五十二 刺志論第五十三〔刺熱第三十二 刺瘧第三十六 繆刺論第六十三 四時刺逆從論第六十四〕

鍼解篇第五十四 深淺在志者 知病之內外也 遠近如一者 深淺其候等也 如臨深淵者 不敢墮也 手如握虎者 欲其壯也 神無營於衆物者 靜志觀病人 無左右視也＊

氣穴論第五十八 黃帝問曰 余聞氣穴三百六十五以應一歲 未知其所 願卒聞之 岐伯稽首再拜對曰 窘乎哉問也 其非聖帝 孰能窮其道焉……聖人易語 良馬易御

骨空論第六十 黃帝問曰 余聞風者百病之始也 以鍼治之奈何

標本病傳論第六十五 有其在標而求之於標 有其在本而求之於本 有其在本而求之於標 有其在標而求之於本……有逆取而得者 有從取而得者 逆從得施 標本相移

天元紀大論第六十六〔黃帝問鬼臾區答〕

至真要大論第七十四 病反其本 得標之病 治反其本 得標之方……知標與本 用之不殆……粗工嘻嘻 以為可知 言熱未已 寒病復始 同氣異形 迷診亂經……君一臣二 制之小也 君一臣三佐五 制之中也 君一臣三佐九 制之大也 寒者熱之 熱者寒之 微者逆之 甚者從之……適事為故……（以下）主病之謂君 佐君之謂臣 應臣之謂使 非上下三品之謂也

著至教論第七十五〔黃帝與雷公〕黃帝坐明堂 召雷公而問之曰 子知醫之道乎

示從容論第七十六 黃帝燕坐 召雷公而問之曰

疏五過論第七十七〔黃帝與雷公 凡診病者必問〕

解精微論第八十一 雷公問哭泣而淚不出者 若出而少涕 其故何也……帝曰……夫涕之與淚者 譬如人之兄弟 急則俱死 生則俱生

刺法論第七十二〔以下黃帝問岐伯〕 本病論第七十三

遺篇

[illegible]人[illegible]聊齋[illegible]而[illegible]人[illegible]
[illegible]人中[illegible]……[illegible]入[illegible]
[illegible]不[illegible]

[illegible]人[illegible]

霽園主人閒齋氏* 夜譚隨錄 乾隆辛亥夏六月自序

（[illegible]）

一

崔秀才、[illegible]曰……[illegible]不比[illegible]廚中也[illegible]煙[illegible]曰[illegible]……西[illegible]國[illegible]之性[illegible]通財之誼[illegible]……[illegible]曰……[illegible]人[illegible]（四）一[illegible]也……[illegible]……[illegible]曰[illegible]之人耶

騾、十七八一[illegible]也……[illegible]少年[illegible]……力摘之……[illegible]少年[illegible]上[illegible]日[illegible]數[illegible]

香雲、[illegible]不覺[illegible]**

[illegible]、[illegible]上人[illegible]少年[illegible]人[illegible]上人[illegible]曰[illegible]上人曰[illegible]也[illegible]不可[illegible]曰[illegible]曰[illegible]師[illegible]來日[illegible]日[illegible]中[illegible]

二

梁生、[illegible]……[illegible]中[illegible]……一日[illegible]千里[illegible]江南[illegible]人……[illegible]……[illegible]目眩神[illegible]……梁[illegible]……[illegible]梁曰[illegible]人[illegible]曰[illegible]……[illegible]……[illegible]而[illegible]也[illegible]……[illegible]而[illegible]也……[illegible]不[illegible]也……[illegible]……曰……[illegible]而[illegible]人[illegible]人眼[illegible]……二生[illegible]人[illegible]人……[illegible]曰[illegible]不[illegible]……[illegible]中

伊五、一小[illegible]囊[illegible]……[illegible]囊[illegible]中[illegible]也[illegible]……[illegible]……[illegible]中[illegible]

米芗老、[illegible]中[illegible]一囊[illegible]人[illegible]三[illegible]米芗老[illegible]二十[illegible]一[illegible]……[illegible]一囊……[illegible]一[illegible]也……[illegible]……[illegible]一[illegible]來[illegible]……[illegible]六十七[illegible]中[illegible]一囊……[illegible]……[illegible]〔[illegible]〕……[illegible]二人一[illegible]二人[illegible]少年[illegible]而[illegible]一[illegible]也……三更[illegible]……[illegible]

*** 雜記中[illegible]金瓶梅[illegible]不[illegible]
[illegible]

8 參觀日札[illegible]三[illegible]園[illegible]19, 23 [illegible]嚴廣[illegible]園記[illegible]作[illegible]
[illegible] Addison, Spectator

→通任墨羅列餞君像地翁私謂富貴[illegible]諸事何衛[illegible]地役巧較我食口饞多收[illegible]酬[illegible]添一[illegible]蘸於墨生時知吾秋此生心思才力有不逮一也 之九翟籍。門前已駐一犢車 犢黃色甚小……車亦不廣……一家中婦人忽乘之人不覺小車亦不覺隘

也樂語曰翠紅何往[illegible]之杏梢……以情花之樂同樂且甚曰……今投入那已何[illegible]曰不理吾人云何郎君東擲一小娘斷送一[illegible]當是平生何[illegible]而今已得其據乎

四

雜記五則〔皆記報應〕 媼嫗大聲罵曰：逆[illegible]未擦換小祖姥。[illegible]……見枕畔一物黑多然窺視之一男子髮也……[illegible]云曰：此何者？……[illegible]大[illegible]……大[illegible]……曰：[illegible]……作[illegible]以木杵[illegible]中……[illegible]自拔木杵[illegible]……[illegible]……二徒尤[illegible]紅綢衣……[illegible]……[illegible]曰：此紅衣[illegible]……[illegible]

[illegible]。[illegible]駿[illegible]鬃[illegible]而[illegible]袖而[illegible]紅衣婦人。[illegible]見一紅衣婦人[illegible]如小[illegible]中[illegible]

五

阿稚。[illegible]陳[illegible]翁[illegible]口[illegible]飲[illegible]……[illegible]二尸而笑[illegible]曰[illegible]……嗚呼[illegible]大恩不報[illegible]

[illegible]。女[illegible]將其[illegible]肉腹[illegible]人[illegible]……[illegible]曰[illegible]女[illegible]……[illegible]曰大[illegible]……請[illegible]……[illegible]……[illegible]山[illegible]……[illegible]女也

[illegible]。[illegible]九十九[illegible]一百[illegible]

[illegible]。[illegible]……[illegible]……曰[illegible]紙末[illegible]大[illegible]中[illegible]……[illegible]口[illegible]

[illegible]。[illegible]曰[illegible]……一[illegible]而[illegible]戶[illegible]……嗚呼[illegible]七十二[illegible]二三[illegible]

六

秋闈誌異。[illegible]秋闈[illegible]八[illegible]一[illegible]……請神[illegible]紅[illegible]以[illegible]四角[illegible]曰[illegible]仇……[illegible]女子[illegible]……[illegible]只一女[illegible]……[illegible]……[illegible]半[illegible]……女[illegible]不[illegible]……[illegible]一[illegible]

七

卯生。婿笑謂二女曰：[illegible]卯生君云不[illegible]何為[illegible]二女笑曰：……[illegible]

* 佐術南.又參觀二編第 | 杜一嘅 pi contra 卷編 子8白序

……生將生華又將禾骨小船……柳禾從生去身主多秘辛生讀日某寄兄人所愛子白外人索得紫琴情不通 煙指手筆日姻婚不在[illegible]情[illegible]……[illegible]……生去云情影逐不權之生不足筆挽 邁此畔日陵諸郎筆謂比為之七物何大小罹鉸生之笑日敘謹不[illegible]而論多生去中生…筆這談生日……兄圍之腐生 青窗之有長策名何不能入也[illegible]撥于[illegible]連[illegible]置萬身談情心[illegible]之[illegible]不去通以[illegible]微骨維隆及[illegible]而貴七札而[illegible]股[illegible]傳[illegible]姬之人所去燈中一色孤也

陸郎.捫蹄冷飲拾了通炊

戴監生.以一人欲且笑曰……琴如思[illegible]于塵名不[illegible]然[illegible]趣也然不能忘情于[illegible]以將[illegible]上的[illegible]身股於羅名不翻然遠者也然不能[illegible]樣[illegible]必將更羅于代……[illegible]囊不出金[illegible]名也 一少年[illegible]日……琴去這旅腸[illegible]但將生[illegible]奚腳[illegible]乃[illegible]之云園之腳[illegible]玉肌長[illegible]許名翁眼紅小生是翁如心重可況青大之[illegible]之金[illegible]石[illegible]生大小也是人……日……去色可小兒說將千百人笑[illegible]……肯談出人[illegible]把[illegible]不[illegible]也[illegible]新[illegible]是[illegible]時節上兒

八

白華.林陽的舒是其公瘦如[illegible]之日那子[illegible]朱[illegible]云不云以[illegible]帷[illegible]也……[illegible]囊白[illegible]一[illegible]以生而圓之朱紅色及林[illegible]……一[illegible]髮[illegible]如[illegible]……[illegible]粉在股際……大[illegible]

荷花……[illegible]

莊[illegible]松.[illegible]生的[illegible]莊人言京師[illegible]來[illegible]光[illegible]大方之度又[illegible]乃[illegible]何兒[illegible]是神仙之人去……[illegible]人言[illegible]莊曰[illegible]也[illegible]試[illegible]之[illegible]一通去其少[illegible]人[illegible]……[illegible]……[illegible]腿者如子[illegible]……[illegible]之形之微[illegible]……[illegible]不覺[illegible]席……[illegible]之[illegible]男妝之遊也

[illegible].京師[illegible]門外[illegible]市[illegible]像生[illegible]女[illegible]……[illegible]生[illegible]……[illegible]之[illegible]

某大[illegible].……以財致富……[illegible]日[illegible]不[illegible]之[illegible]也[illegible]一[illegible]不[illegible]……[illegible]來大[illegible]存[illegible]中來

九

[illegible].君幼而[illegible]……太[illegible]日……小如以[illegible]……[illegible]少[illegible]生[illegible]之[illegible]……[illegible]股[illegible]生[illegible]……以紅[illegible]之[illegible]大[illegible]股際……太之日此如七是[illegible]君人[illegible]……[illegible]

*參觀子三梁生

8/2 傻大姐[illegible]人 [illegible]…[illegible]目[illegible][illegible]

[illegible]水盤[illegible]

[illegible]三寶、鳥為成[illegible]

手揮鋤令田叔以身躬…以手背摩其乳頭紅帕為腰帶綰之如意頭玉之。楊耕鋤曰而過陰溝已見…鋤不讀精液倘種…[鋤見]管曰可以令之一夕網繆要亦無妨管曰…奈何好所難…管云大哥自拘執是天有文豈蓋主也猜納手好深出道良朽為澀云嗳…無比之婦謀…生遂遊宦去…祈梨園溫肉蒲團抱至釋裝*…一時同揉管甚笑搞管曰兄先來傍次序不可亂也管不以已遂擁葉兒急接兩門私…情動已久猶從此滿身閑靜…小蝶魚乘燭去…則主[管事]為笑說 賈[笑事]為管說

趙姝姿、姝措口讀約世託好內慧得如此外家。段足可恣其小指搭之趾乃遂此令紛減去三十年亦必拼死充作姬媵防誰見閨房有瞞設東床左右無所怯哉

陳哭、出於剝面哭屍…不受從自頂至足踵以手摩擦之曰已死二指…次徐…唯有之至其果帶處如冰從指云已死二寸

宗秀才、鄭蕾尚穩如此從冰林倚湖底土…道士…指點江山謂黃衣煙一點來自來州某[illegible]所謂也來處臨蠡盛如盤杯出蓮塚來山來微也又指一綫水光如銀縷絲曰即長江也宗向洞庭湖道士指一點光如小鏡者曰便是也8

謨某女、見孫也…以少年…鐵如懸之…以小刀挖核一孔如錢大…桃汁下滴作[illegible]紅鐵穴於竅其說不能名喻[illegible]相擾也…伸一指入孔如蛋核之少年以大勢…曰我有一物可代之乎女曰是何物命取物少年曰于始說之遂解裙出其勢納入孔子女即挫之從此摩弄情狀等錢橫溢之勝家而出8

十

螢火、恩故先…言其伯祖達以白南好大守時一侄名淘氣者…歇後慧敏亦韻度…夜夜荒樓…白分高臥…朦朧之際覺紅衣見物蠕動驚起視之一螢集者…笑曰公處小難亦思化為耶

十一

果氏女、一日乃燒火筒自繫其陰深入兩寸大呼情急而死

錢如緣、府南吳富翁…性極慳吝…然往往見握扒影適逢席必極慳令又以此毫不知其人之來往之人號之謂錢如緣謂一毛不拔也

王保、女曰聊於鏡自使照甚為意以哭為見之人是知在而不知藏者也

8 Hanan al-Shaykh, Women of Sand & Myrrh: A young Turkish girl is married off to a sultan from one of the Arab States & will be divorced unless she becomes pregnant. In case the sultan's seed fails to take, various servants & go-betweens are on hand with surreptitious help. She learnt that she would have to lean against the door after the rest were asleep, & when she heard a rattle she would lift her nightdress & drop her pantaloons down around her feet & press against the door just where there was a big wide hole, & there would be a man outside already (Literary Review, Jan. 1990, p 11)

難經集注

~~經脈診候第一~~

一曰難曰十二經皆有動脈獨取寸口以決五藏六府死生吉凶之法何謂也[楊玄操曰自難曰至此皆是越人引經設問從然字以下是解釋其義餘悉如此皆倣此也]然寸口者脈之大會手太陰之脈動也[丁德用曰太陰者是右手寸部也]……人一日一夜凡一萬三千五百息脈行五十度周於身漏水下百刻[呂廣曰人一息脈行六寸十息脈行六尺……一萬三千五百息合為八百一十丈為一周]

二難曰脈有尺寸何謂也然尺寸者脈之大要會也……

三難曰脈有太過有不及……有覆有溢有關有格何謂也然……人不病而死也

八難曰寸口脈平而死者何謂也然……故氣者人之根本也根絕則莖葉枯矣

十二難曰……內外之絕何以別之然……陽絕補陰陰絕補陽是謂實實虛虛損不足益有餘如此死者醫殺之耳

十三難……經言知一為下工知二為中工知三為上工上工者十全九中工者十全八下工者十全六[呂曰解一藏為下工解二藏為中工解五藏為上工丁曰上工者謂全知色脈皮膚三法]

十四難……一損損於皮毛皮聚而毛落……四損損於筋筋緩不能自收持……再呼一至再吸一至名曰無魂無魂者當死也人雖能行名曰行尸……枝葉雖枯槁根本將自生脈有根本人有元氣故知不死

十五難曰經言春脈弦夏脈鉤秋脈毛冬脈石是王脈耶將病脈也然弦鉤毛石者四時之脈也……[春]其來厭厭聶聶如循榆葉曰平益實而滑如循長竿曰病急而勁益強如新張弓弦曰死……[冬]脈來上大下兌濡滑如雀之啄曰平啄啄連屬其中微曲曰病來如解索去如彈石曰死[呂曰來速去遲]

十六難……假令得肝脈其外證善潔面青善怒其內證臍左有動氣按之牢若痛其病……癃溲便難轉筋有是者肝也無是者非也[虞庶曰癃溲謂小便淋澀也便難大便難也]……假令得心脈其外證面赤口乾喜笑……假令得脾脈其外證面黃善噫善思善味……假令得肺脈其外證面白善嚏悲愁不樂欲哭……假令得腎脈其外證面黑善恐欠

二十難曰經言脈有伏匿伏匿於何藏而言伏匿耶然謂陰陽更相乘更相伏也……重陽者狂重陰者癲脫陽者見鬼脫陰者目盲[丁曰狂言大多自高自貴]……癲者好臥也(狂癲辨義)[虞曰癲病謂僵仆於地閉目不醒……良久卻醒……今天弔之類是也]

如此三十九難
此外小說外人（寫子由〔再次韻〕）、醫以儒生自鳴類書神話引此文注之 莫道經以爲湊韻誤用經

二十四難……骨枯而肉不著骨……此骨先死……面黑如漆柴者血先死……汗大出如貫珠轉出不流即氣先死
三十一難……三焦者水穀之道路氣之所終始也……其府在氣街一本曰衝
三十六難……腎兩者非皆腎也其左者爲腎右者爲命門命門者諸神精之所舍原氣之所繫也故男子以藏精女子以繫胞
四十一難曰肝獨有兩葉以何應也然肝者東方木也木者春也……故有兩葉亦應木葉也
四十二難……故腸胃凡長五丈八尺四寸合受水穀八斗七升六合八分合之一……肝重四斤四兩……心重十二兩中有七孔
四十四難曰七衝門何在然脣爲飛門齒爲戶門……太倉下口爲幽門大腸小腸會爲闌門下極爲魄門〔楊玄操曰闌門者遮闌之義也魄門者肛門也〕
四十六難曰老人臥而不寐少壯寐而不寤者何也
四十七難曰人面獨能耐寒者何也
五十五難曰病有積有聚何以別之然積者陰氣也聚者陽氣也……積者……其始發有常處其痛不離其部上下有所終始左右有所窮處聚者……其始發無根本上下無所留止其痛無常處
五十七難曰泄凡有幾皆有名不……大瘕泄者裏急後重數至圊而不能便莖中痛
五十九難曰狂癲之病何以別之然狂疾之始發少臥而不饑自高賢也自辨智也自倨貴也妄笑好歌樂妄行不休……癲疾始發意不樂直視僵仆
六十一難曰經言望而知之謂之神聞而知之謂之聖問而知之謂之工切脈而知之謂之巧何謂也然……經言以外知之曰聖以內知之曰神
七十七難曰經言上工治未病中工治已病者何謂也然……
錢熙祚跋。古人謂命門在兩腎中間始於胡某（？）以其說爲稽之談

青芝山館詩二集三卷李符曾春池傳鈔與余所作錄詩作、張人亦說鬼娛可開人胸……

廿卯尚鎔持雅堂文卷三批箋影本之兄日札七五〇則　　8 參卷二阿惜阿憐
黃鈞宰金壺遯墨卷三視鬼中一節襲此

樂鈞 耳食錄

8 cf Chamisso, Peter Schlemihls wundersame Geschichte, ~~He~~ Andersen: "The shadow"!

一

鄧無影、鄧乙年三十獨處一室每夜坐一燈熒然……顧影嘆息曰我與爾周旋日久寧不能少怡我乎影忽從壁上下應曰唯命……乙曰吾以孤棲無侶得一少年良友來樂數晨夕……影已為一少年儒雅立談以風度……乙又嘆曰能為好女子乎……轉眼間便作少女容華絕代[illegible]乙[illegible]因復無寞[illegible]燈明[illegible]中[illegible]斷[illegible]而為性[illegible]……[illegible]而影[illegible]……從此乙影[illegible]去……乙[illegible]門外[illegible]影[illegible]而[illegible]乙身無影8

樊異、某居齋中壁懸一婦貌奇麗……有客於壁頂後[illegible]……之後壁上影[illegible]飾[illegible]而居[illegible]……日[illegible]於繡帷中一見為麗人……大驚[illegible]……[illegible]人……[illegible]……[illegible]……[illegible]……一日[illegible]人[illegible]……[illegible]帷中之婦貌[illegible]……遂[illegible]

韶好好、好好乃嘆曰君同寢者半載[illegible]日夕[illegible]……[illegible]人而[illegible]……[illegible]已[illegible]而已8

毛生*

二

沈媚、河南陳生[illegible]樓[illegible]紗窗[illegible]中[illegible]一女曰[illegible]一女曰[illegible]……一女[illegible]曰[illegible]金釵[illegible]大[illegible]冷煙[illegible]月[illegible]……[illegible]陳[illegible]……乃誦詩曰……[illegible]沈媚之詩也[illegible]樓[illegible]……[illegible]中二詩[illegible]閨門[illegible]

廟物、某甲晨起見一物狀如人一身[illegible]而[illegible]臥於床……甲大驚而呼[illegible]……物[illegible]而[illegible]……一面[illegible]一面[illegible]……[illegible]曰我不[illegible]……人身而九面環眉而生大如拳[illegible]……[illegible]而[illegible]……[illegible]人曰我不[illegible]……[illegible]一物[illegible]門而入[illegible]

杏 "The Devil could only discharge as incubus what he had previously absorbed as succubus" (H. C. Lea, Materials towards a History of Witchcraft, 1957)

然子一蓬宮仙史末筆此篇得於吳君蘭雪子曰妻某，白雲紛陀至芳為道士嘗從宋道士得不孕某某在
林學子一轉聯之　子延年用鈞憲　末云蘭雪說　六龍戰……與宋道士說經多取白雲出而逸
宮白香告余曰

或謂東坡謫黃州時桃核媚蝶雞兒夢已亟生譏之，嘈雜不能辨……忽廊下有異乙自地御出綠衣使者又綠衣使人眉目輝然之狀若大於蠖螳七絕乎是三物見之皆走。此物亦之居於單字改刻先問在

大樂樹：綠衣女也，美中若春鏡而悅之，綠衣見綠色而出，隱衛衣緣綠，四周未好隱蛋之相映也

續耳食錄，此篇得之吳蘭雪*

國殤老人：嘗游鄭郡大墨居傳之門曰出賣聲于雷雨

阿惜阿憐：阿惜曰：妾兄妹皆狐也……先亦能為女亦能為男**……生曰：可試為男。惜曰：……何難，但以被覆之，呼乃成，如言之果化翩翩一美童也……惜曰：是何足道，但大子學何為無不屑乎？彼先生男子，詢政事婦人之譚……妾之以女見，不以男見者，誠為悅而媚人之也，亦以信男妹為此態固已爾矣……少年……轉入帳中，復出而出，芳容更艷……生固謂其子……道士曰：君妖氣頗神，不治將危……出一符令之，令持兩鬢於私處，戒捻之，當除乃能復之……生信之……二女已去……阿憐泣曰：妹勿悲，弗捨此壁狐……既今生得符，乙已不可聽令卧而焰之，以前飛蠅蠓勤若膝下，以此喉至於生大泣……阿憐已抽刀向膝下，割之，生抱權嬰，蘇息已出，而難見道士反縛於座柱……二女曰：此壁狐，鬼也。[illegible]以隱身符授郎君，能作郎君膝下物，把我姐妹而飲食之，搏噬狼狽矣……以而從其言，俄已化為一厲鬼，嫖將而寫之……二女曰：郎幸已為我除之，何中萬寧家，不可再居，請從此辭

胭脂娘：美人一幀化之事也……至死不語……題二絕於帳首云……東風謹道能輕薄，謹散衣裳吹不開

綠雲：嘗從貴官幕，毒讀新科文字……夢婦……赴杯從告曰：夫夫人之惠未酬，今後……此從何以報也。夢之後，覺胸中如條刻下氣大快，神悟轉開

三

封姨：緣西姑夫人西郊道而能舞，復出可憐長息以手拂西郊散，轉落紛紛，繫園中西望以待其從其收之，飛翩翩然漢文去矣

田賣鬼：田四乙素不畏鬼，而尤能伏鬼，遂以賣鬼為業……嘗投以囊外見一鬼，肩背背曲，隨大如輪……田曰：曰：你為鬼幾年矣？曰：三十年矣……亦問田曰：我新鬼也，願與從之一切未諳，敢以叩請善能知鬼何者以諱之，以鬼何忌以禁之？鬼不知其言，乃曰：……吾畏人髮，忌男子唾……二鬼大呼，亦不長嘯，欲去，鬼抱鬼臂，速擇手掌相適也。田不能持，急急二鬼哀呼，漸變柔軟，化為兩鴨矣，乃引鼻向鴨噴唾，携入市賣之，得錢三百，復若擒，擒鴨數少許……鬼亦未就之……或曰：化羊豕者，其鬼多者……田賣不畏者，亦有寫食之味，殊肉腴

*兩用[illegible]之字觀卷之[illegible]如子除以，侏君曰云云矣。唯[illegible]用紅樓夢也。

** Roman Jakobson: "A scientific poetics becomes possible only when it foregoes all evaluation" (D. W. Fokkema & Elrud Kunne-Ibsch, *Theories of Literature in The 20th Cent.*, p. 185)

捉鬼[illegible]、忽見虎獅大[illegible][illegible]擁一人危冠廣袖[illegible][illegible]戲張子詩[illegible][illegible]、[illegible]而過[illegible]人曰[illegible]的[illegible]川[illegible]強[illegible]說撕子去也[illegible][illegible]之雄風……捉[illegible]虎在[illegible][illegible][illegible][illegible]法[illegible][illegible]采見[illegible][illegible]樓[illegible][illegible]法之而[illegible]人衣[illegible]不少動……已而[illegible][illegible][illegible]一步[illegible][illegible][illegible]戲[sic]然而……[illegible]曲蓋讀以長[illegible][illegible][illegible]人[illegible][illegible]不覺[illegible][illegible][illegible]……[illegible]人曰[illegible][illegible][illegible]天[illegible][illegible]之雄風……[illegible][illegible]而[illegible]入[illegible]人[illegible][illegible][illegible]人[illegible][illegible][illegible][illegible]也[illegible][illegible][illegible][illegible]情欲[illegible]……[illegible]而[illegible]……床[illegible]而[illegible]一枝[illegible]以[illegible]之……[illegible]就睡天明[illegible]如[illegible][illegible]已死[illegible]……[illegible]笑曰[illegible][illegible][illegible][illegible][illegible]甲[illegible]而[illegible]不死耶

笑[illegible][illegible]一人[illegible]笑[illegible]……[illegible]一人[illegible]笑[illegible]……[illegible]人[illegible][illegible][illegible]笑[illegible]見笑[illegible]笑[illegible]大[illegible]笑[illegible]見笑[illegible]大笑無笑無笑[illegible]無笑[illegible][illegible][illegible][illegible][illegible]……群狗[illegible]人[illegible][illegible][illegible]而[illegible]不休……笑[illegible][illegible][illegible]笑[illegible][illegible]淚[illegible]咽乾[illegible][illegible]張口[illegible]目不[illegible][illegible][illegible]而已[illegible][illegible][illegible][illegible]人[illegible][illegible][illegible]

乘本也、[illegible]宗師[illegible]史[illegible][illegible]入人[illegible][illegible][illegible][illegible][illegible][illegible]也[illegible][illegible]乘本[illegible]之字[illegible]門[illegible]……[illegible]以[illegible]宋人[illegible][illegible][illegible]

四

羅[illegible]山、云云[illegible]……以[illegible][illegible][illegible][illegible][illegible][illegible][illegible][illegible]

見[illegible][illegible]少婦[illegible]衣[illegible][illegible][illegible]……婦曰……[illegible][illegible]子[illegible]曰[illegible][illegible][illegible][illegible][illegible][illegible][illegible][illegible][illegible]之……[illegible]曰[illegible][illegible][illegible]以[illegible][illegible]見[illegible]以[illegible]口[illegible]笑曰[illegible][illegible][illegible][illegible][illegible]見[illegible][illegible][illegible][illegible][illegible][illegible][illegible][illegible][illegible]而[illegible]……[illegible][illegible][illegible]之[illegible][illegible][illegible]紙[illegible][illegible]不[illegible][illegible]

姊子[illegible]、[illegible][illegible][illegible][illegible]如笑曰[illegible][illegible][illegible]中[illegible][illegible][illegible]也

[illegible]物、[illegible]生[illegible][illegible][illegible][illegible][illegible][illegible]物[illegible][illegible][illegible][illegible][illegible][illegible][illegible][illegible]犬[illegible][illegible]矣……[illegible]月[illegible][illegible][illegible][illegible][illegible][illegible][illegible][illegible]見[illegible][illegible][illegible]大[illegible][illegible][illegible][illegible]以[illegible]

五

[illegible]湘、[illegible][illegible][illegible][illegible]士人[illegible]生[illegible][illegible][illegible][illegible][illegible][illegible][illegible]曰[illegible][illegible]也……[illegible][illegible][illegible][illegible][illegible][illegible]情而[illegible]斷腸[illegible][illegible][illegible][illegible][illegible][illegible]一往情[illegible][illegible]不[illegible][illegible]之[illegible]

陳[illegible]、[illegible][illegible]子也[illegible]法[illegible][illegible][illegible][illegible]一[illegible][illegible][illegible]而已……[illegible]戶下[illegible][illegible][illegible][illegible][illegible][illegible]中[illegible][illegible][illegible][illegible][illegible][illegible][illegible][illegible][illegible][illegible][illegible]釋說之[illegible][illegible][illegible][illegible]史[illegible][illegible]不出戶庭[illegible][illegible][illegible][illegible][illegible]……[illegible][illegible][illegible][illegible][illegible][illegible][illegible][illegible][illegible][illegible][illegible][illegible][illegible][illegible][illegible][illegible]

* "C'est le pavé de l'ours"
尤侗百末詞、賀新郎、中秋 天門街上月明如水，為問古時月猶在，照過幾人如某

香讀說部……年二十餘未嘗以人道語[illegible]……一日謁其門君少婦區區其未之見也既又請竟報其懷婦大駭已然其惶然遂去[illegible]為磨折[illegible]……諸罷而去其謂其人曰彼何為者……[illegible]人……謂曰男女有嫌……其懷然[illegible]曰彼[illegible]阿爾女子甚於人[illegible]之義所[illegible]以為[illegible]他日讀毛詩至女子善懷亦各有行嘆曰此言之甚當也女子而求偶其懷宜其然矣……[illegible]……[illegible]之何但不知聖書如何耳……曰[illegible]讀書[illegible]……曰如依書為之何害為詳說……[illegible]女子[illegible]……[illegible]不覺[illegible]曰此大[illegible]書中語[illegible]讀之何為次日[illegible]不復覺

張碧蓮、[illegible]張碧蓮……[illegible]張碧蓮……君如亦名碧蓮……[illegible]……年西楚[illegible]曰維年月日張碧蓮[illegible]張碧蓮之靈[illegible]陰陽[illegible]根株男女[illegible]……而抱之造物所限以[illegible]……一[illegible]大家之[illegible]情[illegible]甲乙[illegible]甲[illegible]乙[illegible]而甲[illegible]乙[illegible]甲[illegible]甲[illegible]乙[illegible]甲[illegible]嫂[illegible]甲[illegible]乙[illegible]嫂[illegible]甲以乙往而已[illegible]嫂[illegible]乙[illegible]甲[illegible]乙[illegible]甲[illegible]甲[illegible]乙[illegible]甲[illegible]以為妻也[illegible]而[illegible]仙女[illegible]之嫦娥人、一娥絕歎曰……古人不見今時月，今月曾經照古人，仙者嘆曰謬矣，今人不見古時月也，娥曰今人不見古時月，古人亦謂見今時月耳，仙者〔李青蓮〕赧然

燕[illegible]、燕[illegible]……集父之大[illegible]……嗚呼彼[illegible]不愛其父其而[illegible]君子[illegible]*

龍某、能不為已伏案苦吟[illegible]……[illegible]曰[illegible]魂魄[illegible]

王黃鬍子、君王鬍子者以鬚黃得名自稱劍仙

癡女子、[illegible]讀……[illegible]一癡女子以讀紅樓夢而死……廢寢食讀之讀至佳處往往輟卷冥想繼之以淚復自前讀之反覆數十百遍未嘗終卷乃病矣父母覺之急取書付火女子乃呼曰奈何焚寶玉黛玉自是笑啼失常……延巫醫雜治百無一效一夕瞪視床頭燈連語曰寶玉寶玉在此耶遂飲泣而瞑侯君曰紅樓夢悟書也非淫書也而其情[illegible]乃情之深[illegible]而[illegible]於死而不可已者[illegible]……彼其所言之情之人寶玉黛玉而已餘不足[illegible]

……三试之男女於此，男之悦女，徒以其女也；悦之女之悦男，亦徒以其男也。而悦之者苟有一男女而更之，其所悦者显於其容貌，其情之移矣，其情也而可以移乎？又苟有一男女而变其容，所悦者之所以宜者貌，其情之衰矣，其情也而可以衰乎？又或男女之相悦，終不遂其婚媾，亦抱恨守节，因循苟且於其后，而情于是乎穷矣，其情也而可以穷乎？或男女之相悦，究必以其死，即亦与之俱死，以谷以没，而情於是乎尽矣，其情也而可以尽乎？……是故情之所结，一往而不变，百折而不回，历千万劫而不随世推移，亦曰其释氏之说

闺量钞：旅於坛南黄溪，徵猴学杀钱器，君室……出游於西轩……恍惚见宝玫瑰一件，如未读……忽闻窗外鹦鹉叫……呼不之来……乃惊醒，宛然仍卧西轩中，且惊且怪而划然若悟；忽收张眼，宛然仍卧黄溪旅……而稚子昕於窗前者不觉其为梦也……过梦之中又遇其梦笙

叶盛 水东日记 康熙庚申七世孙方蔚重刻本

俞允文仲蔚序［方蔚谈语、崇祯伯厚先生重录付梓，梧厚出以学宫本］

一

三五年前，翰林名人送行文一首，润笔银二三钱可求，事变后文价顿高，非五钱一两不敢请……张士谦先生曰……吾永乐中为进士、庶吉士、中书舍人时，年尚壮，有志文翰，尝被人作诗写字，迄未尝得人一叶茶，此时人求一诗，必可得一赞见惶怕

太祖皇帝御制文集世有十卷，考古者实道其重制，并阅其代言者可见，人送所传刻，好事者伪益其谬，及尝见好孔宗宪者，先后皆此是也，然多不在集中，皆在宝藏，更有不著入刻者，尤多但今集中多有篇目重出者，此不可晓耳

景泰元年九月二十六日，礼部会官廖庄遵史理政，弟从明日上三文华殿门面谕……曰：朕逃困通知，悔子孙之忧，绝而亡于乐，以为之何谓史部告之者云云……王直稽不惜口吕时大臣是之，才需求为之……少保于公谦以为大臣已定，随群臣议，但欲后文累礼缮追急耳……上意盼释，曰从汝之之言已，及退，群臣先出，文华门大学士高谷，谓王直曰：今日国家多事，且未之说，子乃去，就为文之禅，宜乡里人，於不惧者，王公面发赧，大言曰：大人岂可为此，言之久，日群臣出，至此诛人一惟能造用……自是无康共安为之路宝

王绂孟端高节绝俗……画竹稀疏，绝之古来进时画已既久……尝月夜宿京师旅邸，闻箫声起邻家，清亮可人……乘兴写竹石一幅，明早扣门……以为赠……其人乃富商也，遂遣一奚以红毡毹二及他物作配，请更写之……王哂曰：我因子何之为，索画而碎之

二

尝恩庐先生论及诗学，后进曰：比诸前辈，学者好起航船诗；航船者，中间说我航船

8記錄彙編³129黃溍日損中七古詩引此書而云蘇先祖［南山］公曰吾嘗學若不得史全書只一部藏於屋壁使之未歷史不能在不學因損（陽明小品卷1大明雜時事云錢謙益時大約在屋壁錄讀以為此是國史士之學術史書小說[illegible]去不收[illegible]卷4云以發旅館[illegible]人書說吾中拜生[illegible]多人傳習錄之以此此學之破碎摘裂之供談笑張岱琅嬛文集卷一與旅館序

浚經未始中屠生為人傳習錄之失言其破碎摘裂之學祇云供談笑也⁸

尤侗艮齋雜說新刻高太史大全集以太史命名余九百八十七首後人是第一中之大全集又云為二十首長短錄詩一首乃為韋穀選詩名體中如白龍廟迎送神曲之類並註引入曲類曰迎神曲送神曲云奈何

三

蔣泊和續澳名醫好談諧一日李賓為道家僮持首詣泊和家僮謁掌泊和姪名泊和繼之曰吾翁飲僧羨康平以為賓去且未辭紙以活曰末人面椅名媒罰飲羨康為道賓為的之談嘆以令仍賓康以為

程明道先生外書載傳郵異錄狀云蜀人以孝子質為蔣賸者僕喜以小刃取之謂入中如已物為摘精一人改錄未嘗得十餘輩點誤之答送徒*上出於京師小李之類小李云安空為首明上出我之之稱僅訟在所云鄧思賢耳

宋書出錢本傳又嘗為錄工其未光貴其造所作曲不逞拒曰微為造宋錄語史未攝也其嘗從稱錄工為錄語云人以是笑之

范成大云長陵於此獨重之者洗度於道宜者為素郵之通以度其曲腆還空郵以為布置成書所也乃云夜種了書此飾作之曰是錄以刻為字傳此之物也何所為選之微風鋪瑜請時字法歐陽家史為清動屢不得為時發又不進而當是云

蜀神綰巧於被擊也季昧香其請衣一層其道其外衣仍存其一鑾車行宮法化悟無摘而法於此如擊瑜磨試佛並生其一將被去偈語佛僅然為其物其他處其

嘗見明異傳應翻詩文章法有紙滿也一字是陸石渡紙也少詳見椒用補答鋪事不東也今日學主張（已）往之凡屋之牒冀法用所愛外郵之勝事即以作繩線仍讀以刺蠟作題牧文事家談用古人譯證文之字為追者證名人不免熟故者明宗法法以難明之所為那史之刀為那史了狀之除錢郵以宋襄公為古襄評其中語多以檀場為檀物

㊃

次安錄笑宇字……高廟穩微回語僕從筵為皇含造其子為文以送微此曰四鼓鼙訊並衣十門稽見為蟾連何時乃遊四國來睡多人乃者使遊時寮其以告明日文藻簇帝進詩僧論之曰昨日為詩然為嘗蟾也何不用道字篳式悚悚以罷後未業法道逢

范成大吳郡志卷第云土人尚鄉必宜種重色物先及於者謂學樣學語之樣學者上樣學聞道上者可以重名可以法後為難矣然不先為德者虛此前本技學文

數自一至十謂三乎數八八卦謂乾離坤乎數十乎十二支法及為乎少陰帝其餘陽學不云男子小用小人為上者六視

*錢維城文之王四部户部侍郎致仕黃出小時

[illegible]楚[illegible]九引吳中舊聞[illegible]亦有二句
[illegible]世亦嘗記吳郡中一日諸公宴會友人陸公讓[illegible]問左遷云曰風勢[illegible]來大[illegible]閑[illegible]見問雷
三語[illegible]雷諸公集[illegible]年老[illegible]問雷君[illegible]不[illegible]經[illegible]有二句[illegible]留後二句[illegible]
一語[illegible]陳實思又是二公並前[illegible]全是[illegible]自[illegible]撰一字[illegible]借乃第一二字[illegible]

五

近代雅士善述古[illegible]為小楷出[illegible]全出以[illegible]為明[illegible]文[illegible]以[illegible]門[illegible]一時[illegible]門[illegible]一時[illegible]江[illegible]大全[illegible]楊公讓指揮以博學強記自許一日[illegible]及[illegible]譯[illegible]以為[illegible]之[illegible]記……[illegible]……[illegible]大不以為然……[illegible]詳考[illegible]江[illegible]大全[illegible]曰[illegible]廣[illegible]李商隱一作李商隱因訛而為李商隱[illegible]大全云[illegible]太常[illegible]之[illegible]文[illegible]曰[illegible]見人[illegible]以[illegible]人[illegible]上讀千文上云天地玄紅[illegible]也[illegible]以[illegible]……[illegible]三[illegible]曰王幼讀千文見書本是天地玄黃[illegible]是[illegible]以為[illegible]
[illegible]以[illegible]部[illegible]郎[illegible]河南山西[illegible]二十[illegible]入京[illegible]詩曰[illegible]蘑菇[illegible]朋友為[illegible]人耕作[illegible]作[illegible]以[illegible]中[illegible]二月[illegible]州[illegible]閑[illegible]外[illegible]上[illegible]以[illegible]

六

顧[illegible]云指揮[illegible]家為[illegible]詩[illegible]中[illegible]以為云……[illegible]上[illegible]之[illegible]不[illegible]以[illegible]上曰[illegible]曰[illegible]上[illegible]之[illegible]
[illegible]
楊文定公嘗云范文正為李建[illegible]人[illegible]之[illegible]詩[illegible]也[illegible]記之范云[illegible]作紙[illegible]太平[illegible]云[illegible]以[illegible]千[illegible]山[illegible]

七

[illegible]學士原詩云[illegible]學士[illegible]文學[illegible]云曰[illegible]人[illegible]中國詩[illegible]一[illegible]一人之[illegible]也[illegible]
薛簡肅公五女長適張奎次[illegible]次王拱辰次歐陽公次又適拱辰[illegible]於公[illegible]文[illegible]而詩話[illegible]歐陽公與為簡肅公婿公[illegible]舊女婿為新女婿大姨夫作小姨夫[illegible]詩[illegible]佑[illegible]詩曰[illegible]小姨[illegible]……歐陽文忠公[illegible]十二[illegible]公[illegible]曰[illegible]人[illegible]外[illegible]詩[illegible]歐陽公[illegible]也[illegible]林[illegible]以為[illegible]中[illegible]詩[illegible]
沈[illegible]先生為人作[illegible]於古語文[illegible]請先生[illegible]先生曰[illegible]全文[illegible]印
[illegible]
[illegible]一[illegible]

十五、呂吉甫震與學士解介譜一日談及食中美味呂曰駝峰珍美震未之識也解云漢高食之誠美矣呂亦知否謂其他日從兇豚以見與之啼腥語解曰此是純牽羊赭魚其饌矣解因大嚼乃若呂寧以為言曰鄉林吾人所脂乃是之豚所以筆點駝不是呂生來說謊如今嚼的這般多

吳之筆子曰行詩自揭庭壁甘無好兒子之座客曰集中之詩云昌唐象一窗忽憶求梯甚急不並勝堂歸見得梯以書紙其詩曰是糖桑紙為不黏一座為之絕倒

十

上大人丘乙己化三千七十士爾小生八九子佳作仁可知禮也自當仕由山谷中人坐竹林主生自負性平子章謝人之聖子主求似可朱八九子山中有七日至上已千像至上為修龍以學小兒臨倣寫字出於此指法之說之增朱子信承習業循循內然法蓋的何說

海有詩人魏平秉衡者嘗言宋一代通譜詩至清律應之僅見有元之文一詩平於情至鏡有韻後注周密詩字句調不諧為訓為陪知音權軒大史詩二中之亦以自然精閑學曲誦經一律隨其事者皆以□□□□□□□□□八字複定秉衡通譜詩云禁是實甚於為也蓋乃評閑詩話多於類云　釋柏子庭注磬疏鳴鐃云念生聲磬集人友

十一

問

嘗從朱大典請傳屏集一日只及有行東當主王備宇物西曰壁之銘橫屏樓兼層方計之於極楠格料乃不知誤的

十四

景泰中四明袁忠徹嘗為布政某曰王惠御史于當出為何不適其間何為四王面前人來至云曰瞪無比于眉目之上歎其為曰睜了眼

十九

洪武某年十月初四日早朝宣某至十四代孫所對正統時於謹身殿問文武百官面首某光考千近古來總為多少年紀也正對曰五十三歲上曰我看你總是個有福壽的人不要付總有多總之嘗之穿甚於總的孩兒……教訓孩休為做了於我們代裏總做裏頭出一個好人何不好

二十一

又有楊和傳射覆之法說話為小說者出南人要說的蔡小生蔡伯喈琵琶楊六使文廣北人亦說如說書大笑學子甚多裴二郎販鈔甚絵畫做為西人只之慶說如娘老何要結婚了子孫自因自為如通鑑只小的也甚者至於傳宋呂文穆王蒙說話名男至為諛謂傳說為戲劇以為佐講求之謂

二十三

據蕃王交州兵出書詩綴華青賀說紀之州曰……東西契丹請命……萬章王師出射年賀出取不能河北論於敵境而受之之事去矣……詔李綱請國字宣師之說曰……兵犯社稷請能守土之職也之地……皆大王當幽狄之通賀又詔以為緣男並……說於前世之事據唐玄宗幸蜀……代宗幸陝……德宗幸奉天……

*40 近见冥字宜[illegible]改[illegible]外人乃知此诗余[illegible]作……[illegible]云云……[illegible]中国[illegible]为[illegible]传世家……[illegible]以为[illegible]集作[illegible]也［[illegible]］[illegible]文[illegible]
（[illegible]）
[illegible]

[illegible]文章[illegible]条……[illegible]文章作法[illegible]论凡十一条[illegible]也[illegible]未[illegible]述……[illegible]也……[illegible]江[illegible]森罗而[illegible]广[illegible]轮[illegible]而[illegible]……[illegible]以[illegible]而[illegible]……

二十五

欧阳公丰乐亭记仰而望山俯而听泉用白乐天庐山草堂记仰观山俯听泉张子野[illegible]月来花弄影亦用白公三游洞序[illegible]月出之际

隋龙藏碑多不著书人姓名唐碑多书者人而亦多[illegible]柳李北海书碑[illegible]人诗文[illegible]为他人姓名[illegible]碑[illegible]中间[illegible]人[illegible]

二十七

太白[illegible]笑[illegible]也

三十

虞允文诛蚊赋［自注来歙］手稿后有虞集跋杨九思等题咏

三十四

柳开尝为[illegible]交趾人……[illegible]人[illegible]不[illegible]中[illegible]云

三十六

诗林广记［摘而详评数门］李长吉雁门太守行蔡氏云云[illegible]不[illegible]说[illegible]不[illegible]说[illegible]雁门太守行[illegible]变化之物[illegible]不[illegible]地[illegible]外[illegible]中[illegible]未必[illegible]而[illegible]作[illegible]地[illegible]笑[illegible]也

三十七

[illegible]第十六[illegible]少[illegible]诗不知何人作……[illegible]史[illegible]附[illegible]*

四十

[illegible]人[illegible]不[illegible]人[illegible]目[illegible]地

* 同卷中《朱泚平後車駕還京大赦制》結句云、《貞元改元大赦制》句云、《冬至大禮大赦制》結語同。又奏量移官狀 [illegible]

** 則為結發第二句、今則為之來、物意可說也、然不比十家好

吳郡嘉人

陸贄 敬輿 翰苑集

因之已失之 [illegible] 所改者 [illegible] 行下所 [illegible] 宜疾速 [illegible] 以至 [illegible]

制誥

1. 奉天改元大赦制. 文者所以化成, 言者所以宣 [illegible] 之化之本. 朕 [illegible] 是用興戎 [illegible] 群情 [illegible] 以致中外所上書奏不得更稱聖神文武之號……朕既不能弘德導人又不能一法為治 [illegible] 以罹於辜……自正月一日昧爽以前大辟罪已下罪無輕重咸赦除之……朕實不君人則何罪……一切並與洗滌各復爵位……諸道將士官吏百姓及諸色人等 [illegible]……大兵之後內外耗竭貶食省用宜自朕躬……所以數年 [illegible] 以至罪之……赦書日行五百里布告遐邇咸使知悉*

2. 冬至大禮大赦制. ○罪己之言一陳而萬人感動之語

3. 賜原省淮西將士詔. [illegible] 朕 [illegible] 人不寧 [illegible] 且愧……罪無輕重一切釋放 [illegible]

7. 蕭復崔造一等 [illegible] 平章事制. 蕭復……[illegible] 用圖 ○ 劉從一崔造為同平章事制. 崔造……[illegible] 人之大 [illegible] 君子時中之道

8. 貶王義等 [illegible] 之制. 一物失所是用疚心 [illegible] 惕若已……[illegible] 之 [illegible] 為人父母守宗愧悼

10. 慰問四鎮北庭將吏敕書. 四鎮北庭官吏僧道耆壽百姓 [illegible] 中夜不安 ○ [illegible] 以為 [illegible] 朕之 [illegible] ○ [illegible] 相為結髮 [illegible] 之來物意可說也然不比十家好** ○ 則為結髮第二句 [illegible] 及 [illegible]

奏草

1. 論兩河及淮西利害狀. 伏以 [illegible] 人 [illegible] 不為用 [illegible] 不為用 [illegible]

2. 論叙遷幸之由狀. [illegible] 人 [illegible] 命降於上……人 [illegible] 命 [illegible] ○ 奉天論奏當今所切務狀. [illegible] 人之 [illegible] 以己所難布誠以待人 [illegible] 又患於君臣之 [illegible] 上澤闕於下布下情壅於上聞實事不必知知事不必實 ○ 奉天論前所答奏未施用狀. [illegible] 以言 [illegible] 驗於臣行

3. 奉天論赦書事條狀. 皇輿未復 [illegible] 國家 [illegible] 難而收群心唯在赦令誠之而已 [illegible] 又不能人 [illegible]……[illegible] 以誠不至者物不集

損不撓者蓋不遠矣 [illegible] 是修道之方 [illegible] 不可以不廣寬深不可以不弘 [illegible] 不可不 [illegible] …… [illegible] 人 [illegible] 論 [illegible] 必 [illegible] 不 [illegible] ○ [illegible] 讀 [illegible] 序至 [illegible] 之奏摺 [illegible] 朕素性尚好推誠 [illegible] 朕 [illegible] 朕 [illegible] 推誠 [illegible] 朕 [illegible] 推誠 [illegible] 朕以 [illegible] …… 大抵 [illegible] …… 何以 [illegible] …… [illegible] 人之 [illegible] …… 人之 [illegible] …… [illegible] 是當用 …… [illegible] …… [illegible]

[illegible] 讀 [illegible] 大學二序 [illegible] …… [illegible] …… [illegible] …… [illegible] …… [illegible] …… [illegible]

8.奉天[illegible]論[illegible]狀

奏議

[illegible]革命同力競爭大難……[illegible]而人不[illegible]……[illegible]不然[illegible]也……[illegible]而[illegible]……[illegible]〇奉天論蕭復狀 右奉宣……蕭復久已用事[illegible]不可全[illegible]……[illegible]細思料[illegible]……[illegible]用謹不周[illegible]……[illegible]窮[illegible]而[illegible]寬[illegible]於兄[illegible]而[illegible]〇又論進瓜果人擬官狀 右欽激……[illegible]人[illegible]試[illegible]……[illegible]獎[illegible]……[illegible]以[illegible]物而[illegible]不[illegible]以[illegible]功而[illegible]……[illegible]而[illegible]於[illegible]為重[illegible]而於[illegible]為輕……[illegible]而[illegible]以[illegible]而物力不給[illegible]而[illegible]以[illegible]而人情不[illegible]

6.興元奏請許渾瑊李晟等諸軍兵馬自取機便狀 [illegible]以專斷由己為大權[illegible]以[illegible]順[illegible]交於原野而決策於九重之中機會變於斯須而定計於千里之外違令則失順從令則失宜……[illegible]大小[illegible]……[illegible]不[illegible]也[illegible]中[illegible]情[illegible]也[illegible]而[illegible]置將帥[illegible]也[illegible]不[illegible]以[illegible]命[illegible]又[illegible]……[illegible]以[illegible]〇興元論賜渾瑊詔書為取散失內人等議狀……[illegible]今將士鋒刃之殘[illegible]……損之又損[illegible]之[illegible]之[illegible]之難久[illegible]而不[illegible]何[illegible]以內人為禮數[illegible]中[illegible]……[illegible]之[illegible]未[illegible]往來[illegible]何[illegible]人又[illegible]……[illegible]內人[illegible]必為[illegible]私[illegible]人[illegible]不[illegible]人[illegible]……[illegible]而[illegible]何[illegible]人[illegible]而[illegible]必[illegible]情[illegible]為君[illegible]也

7.論替換李楚琳狀 夫權之為義取類權衡衡者稱也權者錘也故權在於衡則物之多少可準權施於事則事之輕重不差其趣理也必取重而捨輕其遠禍也必擇輕而避重

奏議

3.謝密旨因論所宣事狀 [illegible]旨[illegible]人[illegible]不[illegible]……

8 [illegible]

又 [illegible] 不合 [illegible] 如日月之 [illegible]

[illegible]

4 [illegible]

[illegible]

5 又進 [illegible] 狀 [illegible]

[illegible]

6 [illegible]

…遂乃搜求市郭豪桀入獄，追捕亡匿，迫督程功…今人以而來財殖之何憂害之說以徇口腹者…主客雖無指媒然而說之，張貫可託腹心，以至於進諫謨而說之，君謀可寄耳目，以至於從業無民而說之，務其可肅務者，以至大言不揆而說之，志其可寄財用…若之為子物戮於門，色若近然，撫其而為無措無所為矣…竊惟陛下納彼瑤之諫，達其辨計，以為持嗟學攫然集其詞，積累學問，所以為君上是又大繆…贊狂操之以及人，言下不安罪於民，而安罪於所操之言，蓋以是其物，天下不必然於道，而必然於所言之言

嚴遵　道德指歸論

說目　莊子曰：昔老子之作也…上經配天，下經配地，陰道八，陽道九，以陰行陽，故七十有二首；以陽行陰，故分為上下…以五行八，故上經四十而更始；以四行八，故下經三十有二而終矣

上德不德篇　德有道人，有德人，有仁人，有義人，有禮人…莊子曰：虛之無為，開導萬物，謂之道人…是以道人法天長生，萬序德…盛德泌泮玄寂而無名，遠者深淺無所，而精皇帝注浩無況，而精帝王郭然昭昭，而精王者道德美善，而精伯以此其可之者也…然而伯紀伯而王紀王而帝紀帝而皇紀皇而道紀道而無紀無…上義之君…心如規矩，志如尺衡，平靜如水，正直如繩…上禮之君…強人以所不能，已強人以所不能行…道失而德次之，德失而仁次之，仁失而義次之，義失而禮次之，禮失而亂次之…夫禮之為事也，中外相違，華盛而實毀，末隆而本衰…禮不及義，義不逮仁，為治之末，為亂之元…莊子曰：夫天地之道，因於無之無，於無之無…無以言不可致，說處不可見，關於庸不可見，麈而應不可見折[抑]　至微之微不可言，而至妙之妙不可傳

得一篇　一者道之子，神明之母…於神為無，於道為有；於神為大，於道為小。故其為物也，虛而實，無而有，圓而不規，方而不矩，繩繩忽忽，無端無緒，不浮不沈，不行不止，為於不為，施於不與…無之無，明之明…不生不死，不先不後，高大無極，深微不測…一者德也，德者號也，無為其事也，無形其度也…是故天之所為動而順一，為高以卑，為清以濁…故地之所為動而順一，為安以危，為寧以發…故神之所為動而順一，為通以困，為靈以默…故谷之所為動而順一，為盈以亡，為盈以竭…侯王之所為動而順一，為貴以賤，為正以蹶…夫玉之為物也，意而石之為物也，足以示之以敬，故寶玉之石，理生一處，寶之不棄…是以聖人…分時俯仰，因物變化，不為石，不為玉，常在玉石之間

上士聞道篇　夫陳大言，鼓至論，表自然，窮妙妙，中士聞之，心以惑…性命之真，情之紛，蕩蕩然惑於九五，遠遠絕滅，不能見其所已矣…聖德之人…無欲無為，情為性化，為無為，無聲為廢無聲…無閉無塞，獨與道存，達德為備，無所不樂

又上德不德篇：管領天地，無不包裹；至柔篇：不知至柔無形包裹天地；含囊陰陽；為學日益篇：包以大實，使民無恥，滅文章，事天下自然；包核……遊於默惑，不以為功，包裹萬（得一篇：含囊無化，負包萬理）損之以[illegible]不知；道生篇：天地人物含心無不以為[illegible]

8四庫叢刊說19頁此二語

道生一篇 故虛之虛者生虛虛者，無之無者生無無者，無無者生有形者……物而無表，隱而無裏……懷囊無窮，包裹未有……包裹天地，莫[illegible]元[illegible]……之形[illegible]因[illegible][illegible][illegible]謂萬物之生也，比之於[illegible]於[illegible]

至柔篇 堅不足以為[illegible]，弱不足以為[illegible]，聖人以[illegible]之物也，故字曰至柔，名曰無形……水以[illegible]弱[illegible]於萬物……以柔順[illegible]大功[illegible]無[illegible][illegible]角[illegible][illegible]由此觀之，柔者[illegible]堅[illegible]

名身孰親篇 身之與道，內之與[illegible]……神明[illegible]……故名身貨[illegible]……是損[illegible]以[illegible]益[illegible]之[illegible]……此謂道之而名[illegible]也，[illegible]而[illegible]道[illegible]也

大成若缺篇 要[illegible]於[illegible]之[illegible]

天下有道篇 [illegible]化[illegible]於[illegible]之[illegible]……故[illegible]為[illegible]為[illegible]

不出戶篇 莊子曰一人之身，[illegible]生父母……九竅[illegible]不同，五臟六腑[illegible]上下[illegible]中外[illegible]為天地，肘膝為四海，[illegible]為湖[illegible]，目為[illegible]，[illegible]不同生[illegible]無[illegible]因九竅之上[illegible]之[illegible]以[illegible]之[illegible]口不能言，[illegible]目聽[illegible]伸[illegible]為[illegible]以[illegible]也……[illegible]出入無門，往來無戶，天地之[illegible]中[illegible]廣大，物[illegible]相應，不[illegible]同[illegible]也……[illegible]萬物為[illegible]……故[illegible]人之[illegible]也[illegible]不由[illegible]不[illegible]大[illegible]小[illegible]大[illegible]出戶[illegible]不[illegible]

為學日益篇 不知之知，知之至也；不教之教，教之宗也；無為之為，為之始也；無事之事，事之元也……以[illegible]以巧[illegible]……[illegible]

聖人無常心篇 [illegible]無形而[illegible]天地無心之心[illegible]也，天地無為而萬物順之，無[illegible]也……無心之心之[illegible]也，不用之用之[illegible]也

出生入死篇 是故虛無[illegible]靜[illegible]柔弱卑[illegible]和[illegible]凡此十三，生之徒[illegible]不[illegible]為[illegible]凡此十三，死之徒也

道生篇 [illegible]虛實相合於[illegible]不[illegible]之[illegible]也[illegible]於[illegible]禍福不[illegible]之[illegible]也

天下有始篇 [illegible]損[illegible]……[illegible]天地[illegible]

行於大道篇 道德不為[illegible]巧[illegible]天地……天地不為[illegible]巧[illegible]化……[illegible]於巧[illegible]巧之巧[illegible]於[illegible]不[illegible]之[illegible]

善建篇 精神[illegible]國[illegible]……主[illegible]主[illegible]主靜[illegible]主[illegible]主[illegible]主國[illegible]主[illegible]主之

含德之厚篇 [illegible]之[illegible]不[illegible]無[illegible]為之[illegible]於[illegible]曰含德……[illegible]唯[illegible]子[illegible]之

知者不言篇 [illegible]內[illegible]外[illegible][illegible]不[illegible]而[illegible]也……[illegible]天[illegible]地[illegible]之[illegible]於此

中 嫉妒鬼神 Jealous gods

然之士積聰明以智不能不敗之[illegible]閉目口結舌[illegible]知之……立於何事？廓以無為……無之以之，無為以為之

以正治國篇 中正為經而奇相反，[illegible]，[illegible]……正以[illegible]實[illegible]以[illegible]之……[illegible]之所愛太陰之陰[illegible]之為動[illegible]……[illegible]以閉[illegible]塞[illegible]以[illegible]因[illegible]神……[illegible]如神……[illegible]之力於[illegible]之……[illegible]地萬生於[illegible]左右數相連……動攻主[illegible]靜[illegible]……[illegible]而[illegible]之[illegible]……[illegible]……人主[illegible]無為靜[illegible]……[illegible]不[illegible]不[illegible]……人主[illegible]不[illegible]之[illegible]……[illegible]……人主之政不[illegible]仁不施[illegible]……[illegible]……[illegible]不[illegible]……[illegible]人[illegible]……[illegible]……[illegible]而民[illegible]人為[illegible]

方而不割篇 人主獨立[illegible]主之[illegible]主之[illegible]主之[illegible]……是以[illegible]主獨[illegible]而不[illegible]也，獨[illegible]而不[illegible]也，獨[illegible]而不[illegible]也……[illegible]以[illegible]……[illegible]不[illegible]……[illegible]而[illegible]而[illegible]……[illegible]之[illegible]以獨知獨見獨為獨[illegible]

治大國篇 [illegible]……[illegible]……[illegible]而[illegible]……[illegible]……[illegible]中人也[illegible]而[illegible]……[illegible]不可[illegible]也，[illegible]而不可[illegible]也……[illegible]不可[illegible]也，何[illegible]小[illegible]而[illegible]大[illegible]也……[illegible]其鬼……主者不仁，鬼者不神……[illegible]靜鬼神[illegible]之[illegible]鬼神[illegible]鬼神[illegible]鬼神[illegible]之

大國篇 [illegible]所以為安者，何以為危者也？而何以為[illegible]者，何以為存者，何以為亡者，而何以為亡者，何以為存者也……大國者霸王之[illegible]而[illegible]之[illegible]也

萬物之奧篇 [illegible]之主也，[illegible]不[illegible]……[illegible]而[illegible]……[illegible]以不[illegible]……[illegible]如水[illegible]而不[illegible]之[illegible]之[illegible]

為無為篇 無[illegible]之[illegible]於無[illegible]無[illegible]之[illegible]於無[illegible]……大[illegible]之將生也[illegible]之中人[illegible]之[illegible]之不[illegible]於[illegible]之……入於[illegible]之[illegible]於[illegible]為[illegible]之[illegible]於[illegible]天地不[illegible]而造化不[illegible]大[illegible]也……[illegible]水之生於[illegible]也……[illegible]於[illegible]之[illegible]而[illegible]

+ cf. The tree of knowledge as the cause of the loss of Paradise

[illegible]之間之源之高乎漂石以求江海……是以聖人不[illegible]而不勤[illegible]不[illegible]而不[illegible]而不狂

其安易持篇 | 未兆之人易為謀也未危之因易為謀也……莊子曰[illegible]……[illegible]

[illegible]

[illegible]……是故[illegible]

[illegible]……人[illegible]

善為道者篇 | 莊子曰[illegible]……[illegible]

[illegible]

天下謂我篇 | 物[illegible]……莊子曰……[illegible]

[illegible]

用兵篇 | [illegible]……[illegible]

[illegible]

言甚易知篇 | [illegible]……[illegible]

[illegible]……聖人[illegible]……[illegible]

知不知篇 | ……[illegible]知不困[illegible]……[illegible]

[illegible]……[illegible]

[illegible]

民不畏威篇 | [illegible]

[illegible]

8 迴文詩

* Italo Calvino, *Italian Folktales* (Fiabe italiane) tr. George Martin, 1980, p. 466 "Lionbruno" Aquilina: "Traitor! You have lost me & will find me no more unless you use up seven pairs of iron shoes looking for me."

8 人間有盲生白 "racing blindness", "visionary blindness" (M. Bradbury & J. McFarlane, *Modernism*, pp. 90-92 à propos of *The Waste Land* & *Die Blendung*).

［畏暇錄］生為猴而猴為生之…猴之生而不為猴者，逆之道也，猴之為猴而不生者，反化之妙也…或曰不曰子為猴狼者為［illegible］…物生之而為猴生之，而為猴者猴之而為猴者猴之而為［illegible］二者［illegible］…一反一覆者為玄…一覆一反者為玄

［宗寶先君］積善之慶…［illegible］…釋［illegible］…［illegible］代大道新也

Il Pentamerone, v. 4 tr. B. Croce, 1957, p. 491-2 "Vattene … paia di scarpe di ferro"

參日札六三一則有

後西遊記［補］

序：竊觀不思議者莫過於人之口，誰能無已…指心掌…至於嘻咳罵詈之文章…實已參悟圓通之法

第一回：看見正當中那塊大石頭中間裂了一縫，縫中迸出一個石卵來。那石卵經風日銷磨不休，漸漸發竅。一日忽又一聲響亮，化為半肉，中迸出一個石猴來，五官俱備，四肢皆全…那些猴子見都是他自中間出來的石猴，看了又驚又喜道：怎麼一塊死石頭，又無氣無血，卻會長出一個活猴子來

第二回：鐵棒當初［illegible］…［illegible］…正是［illegible］…道［illegible］上有三教…儒教…之法…［illegible］…［illegible］真人…會［illegible］外［illegible］內［illegible］人［illegible］…這是釋道兩教［illegible］人…到西牛賀洲…有人指點道…有一座［illegible］上有一個白［illegible］中有一個［illegible］中有一位［illegible］祖師…乃［illegible］神仙…道士說道［illegible］…只要［illegible］把人［illegible］移到［illegible］去…不許［illegible］中記錄，全［illegible］…［illegible］…那道士移時只［illegible］…說道…祖師［illegible］…［illegible］…一個［illegible］…又一個［illegible］…師父吃［illegible］人參肉桂［illegible］…一個火眼金睛尖嘴縮腮的毛猴子手提著一根［illegible］…

第三回：［illegible］…［illegible］…那人尖嘴縮腮［illegible］不像個［illegible］人的

正是踏破鐵鞋無覓處，得來全不費工夫*

宋詩紀事卷九〇引夏元鼎絕句 踏破鐵鞋云云

唐道雖然如此還着我們這班鬼神道却也饒他不得……［注何苦說富草］孫小聖道我從人道出界遊方之外根本無從究竟[illegible]無之理何以能旺我今之所以要弄花花致戰以彰無無之不能則無之實有終歸清不見況無又在無之後無又在後無以這式寄傳幸速致受矣子孫綿綿受無那且宜之遠遠無子孫筆無事實起以之福在……第回帝主言孫總管又言外擋起一張木一本壹式注第享國三十三年……只見每一個三字不是一樣的一下個三字三畫停勻上一個三字三畫上短連上面……又見上二畫連筆隱接下一畫……小聖心是唐家天下的若那寫的時候把中［添］他的延壽改了［憲宗該享國三十三年改作十五年罰崔判官為方士獻丹藥以促其壽］

第四回 到蟠桃園來前後一看只見三千餘株盡皆枯枝……以下點評道……若非錯走了不是這裏……土地說道這蟠桃小的要三千年一熟中的要六千年一熟極大的要九千年方一熟這是大聖初進的自大聖鬧後傷壞了……王母娘娘惱了老君採去每個枝幹……仙吏……又傳命出來道娘娘鑒當……來的不適時……桃未生花結得小果……讓小聖替我的當改日……再來打話罷……小聖道先生既又說桃子多仙子來偷菓吃了去羅仙使不要道仙同乃三十三天離恨天兜率宮太上老君所煉之至寶要如何得……偷了四五個仙棗一壺仙丹又是一盤曬乾的仙桃

第五回 到寶道這陳玄奘法師……說了佛果從來就生化在我這法門……佛骨佛牙去今已有流傳中每三十年一開開時時和迎……今又正當三十年之期……憲宗皇帝要迎此佛骨去長安禁內……唐三藏欲見道這陳玄奘承認的他們生化……是誰造出這一段大證貢獻……去寶道我這大法師講經中道[illegible]……到後壇說法……[illegible]……那生了法師當坐法壇之上先誦了一回神咒然後將法華經宣念一段念完又逐字逐句詮釋講過了講完又取一段文道[illegible]……佛施乃為善之根……三藏……[illegible]……[illegible]原是本來佛法[illegible]如來之意……如來道……當年傳經時……不及今[illegible]一并傳[illegible]以訛傳訛……[illegible]去他[illegible]不[illegible]……[illegible]載痛悖……只木樣一條逼着那魔頭[illegible]一喝便不敢既[illegible]

第六回 只見那些和尚倚着皇帝好佛遂各各逞弄佛法以誑騙民財……[illegible]那些男男女女老老小小這個捨金錢那個解簪珥這個擔米來那個施布帛……[illegible]……[illegible]口腹私囊之用[illegible]……[illegible]大長安[illegible]清淨無為的和尚來……憲宗問道既有佛為何又死既已死為何留骨生了法師答道佛元無死涅槃者示寂也留骨[illegible]表異也……[illegible]一位大臣……姓韓名愈……[illegible]上一疏道……伏以佛者etc.

投宿到晚時……靜因庵……佛堂中……供着一尊古佛，佛面前只掛着一盞琉璃，琉璃中一燈焰焰，供桌上一個香爐，爐中檀煙馥馥，一邊鐘磬經文，整整全然不說……心中暗想道：這老僧人倒也不是趨承貴勢，假借佛騙人；這個僧人已是得道……大顛道：大人儒者也，以儒攻佛，而佛無過，以為誘君罔上者也，而重之於儒也；以佛之清淨而視之，佛之貪嗔痴妄好佛者誤認也，不能左右相而不思，我自省……乃是大儒，不似老僧一樣只照得佛燈門內人，至多少路上人，竟照不到

第七回、果然時見一個小庵上寫半偈庵三字……蕭蕭涼涼……又道：高僧院高僧做的主師會講經募化，不瞞老師說，小僧雖做和尚，實不通佛法，又性情疏懶，又不會募化，又不會講經……憲宗……將大顛的表文付與生公，生公看着生公終看的，為了佛家說道，便又看了，早不覺紅了臉，發怒說道：此佛門之敗類也……遂且笑說：只就大顛大宗師說：不過二句，僧家誰不以慈悲方便為本，佛以善根為以清淨成道，那是佛家說的……忽然又說：把三字改了，憲宗道：陛下老出來……韓愈……退之說的……二人兩比如此不相上……韓愈……見大顛合眼盤坐，閉上齊大喝道：如來為人，嘴邊和尚好罵人，人不去纏[絆]，但即緣在此處打瞌睡……生公說佛門弟子說，忽入叢中眾人叫道：那和尚你的好講……韓愈因大喝一聲道：妖言惑眾，野狐精還不下來！將手一指，那條木棒隨手拿在手，不去不覺得出聲。

第八回、只見和了尚的講了說怎麼西三藏老老的來的寺院道……生於長安，本在長安從未出長安一步……好像塵的中心……人來人往的……我是佛家慈悲修行，像這等出家人，不敢為議……憲宗道……弟在千山遠去而往……法師為何沉悟而不語。大顛道：佛法空返……貧僧一生沉悟，就是貧僧的沉悟了……憲宗又說道：朕聞見玄奘法師，當年錫杖佛來……大顛奏道：陛下要選取三藏經，卑賤豈大偈……我看大偈是光弘佛門宗戒。

第九回、半偈道：此事雖要講佛心，豬八戒家還沒到宣……以後只以小聖為稱你何如……小聖道：這樣了只管用處……但說王老子家和尚我老家，他只為的說詩一條未去過了……我弟家拜師的樣兒……唐半偈喜了應道：此乃拜佛取經的大事，又是帝王欽命，你怎說說此戲話耶？吹小聖道：家屬得出也說講了……我家是了來了只家要笑說要的，你一路上也不出家也向唐半偈道兄又驚又喜，是秋分雖然海水難測，但總不知道，不出乎你這人道……教教道不消說，這等出家的有吃吃飯的，了何出水的那些說了，這了他罵去說王一拜了教道……只是他是個拜偏教的功果……他要說和尚偏入了要說和尚邊遊的教人……教同說說道：喚兒你又來送信了，自日的文人墨士那一個不稱說禮拜去拜和尚，何說畜生……教教道……周時

嗤的一声把被褥掀作风腾身将唐王的龙辇连御马俱卷在江心……巡海夜叉检得这顶龙辇……献上龙宫

第十回 [哈哈大笑了几声在大法师门口去] 图置讲那因果报应来劝化的男男女女磕头礼拜……那钟鼓好似潮就如海啸一般涌将而来……不料众僧正来听讲时忽被那大颠跳将封了嘴不再说的那讲一时不好意思十分没趣只得走下座来……过了许久只得强不再讲经当时弄的众多信心佈施全堂师徒们正堂法座何……鼓钹二通丝竹之派仙乐……一个个怪惺惺……到了堂外落八字分开……那大和尚带着一二十个小和尚走入堂来……那比如腾月天霓裳之功……一面请入法堂来只见那半偏在他座下……半偏道讲经何苦废不如去缘而讲的可废

第十一回 只见桥下……传说小行者……原来向东走……这怪怪从来无见闻……忽桥下冲出一个长嘴大耳的妖怪来……那怪跑到大路上拖了一根钉钯来打小行者……原来是猪一戒……那怪已是再来众生……那怪道这净坛使者乃是正经佛的你如何说他小行者道就是我来的佛怎也是个佛净坛世只叫做使者那怪又道佛也是个總名中间有称菩萨的也有称尊者的也有称罗汉的也有称祖师的……我父亲猪八戒……长的强健……喜欢吃斋……生怕了我们争先求我就……说了佛果我们……不破肚面数佛力神通变化不似……只恨肚腹难撑……是个猪头嘴脸……我猪守拙……是个不生不灭的佛……山神土地道他本是猪天蓬元帅的遗腹儿子小行者道……说净坛使者是他父亲……又有个天蓬元帅山神土地说道净坛使者就是猪天蓬证果的佛……猪一戒因说道你这个毛神也欺……是我猪家……从前……也被你说坏了……山神土地道……近日好神佛的人……做了供献……出外面吃白食忙个不了那里还住在家里

第十二回 猪八戒……佛家……恐求……相一嘴张长嘴……莲花……大耳扇……猪八戒忙上前把着净坛使者的衣襟拜伏……佛祖大人不肯……猪守拙……日日……猪八戒道这佛田……广大……只有寸地……这个刹和尚……不肯……这寸土地上……金杖……人家……去了……就是……他也不……忽见一刹和尚引着许多人……米面来……小行者与猪一戒……上前……相谢……和尚……布施……二位何来不知是要向缘……是向佛布施……小行者道……都是来讨斋物的……利和尚道……若说那猪八戒他修养做了净坛使者为何只张着嘴吃……何物……到我家……就是他自己说的何不叫他自己来讨

第十三回 小行者道……唤作……这就是……他姓滕……叫做滕……这……

中……若是葛藤看破……不是滕纏了葛，就是葛纏為滕纏去……牽牽纏纏，是以竟成了千古的葛藤了……乘虛而入……化生出一个妖怪來……據住了西天路上一座不滿山，自稱纏繞為大王……將西村人緣弄得纏纏繞繞……若是富貴人家……不是弄絕他的後嗣，就是使你夫妻兒女不得安享；若是窮苦人家……他偏叫你生上許多兒女……只要於子的一字上將他拼牽來纏得你不得你分拆，後來都是大是歡喜……許多兒女牽纏合的大苦……方得安存……若是遠方過客……他將子路上弄得七坑八塹，誘惑人……跌得陷破血出……現一个菩薩的陷坑，將你跌下去登時喪命……小行者道：我佛門慈悲，也不得將團圓，你為何以纏繞之故弄得世人不是鰥寡便是孤獨……妖怪笑道，你佛教原是要講人出家，不要在家……不滿東南地，不滿西北……我不過替天行道

第十四回 太白金星道……我有一粒金丹，借與小聖拿去埋在西北乾方土內……這金氣自能鎮伏大地……不怕妖怪不自斂跡也……豬八戒道：如今的世界只認得金銀，哪裏還有甚麼纏繞……那妖將在地中……不期金氣大發……滿路的傷皮破骨，處處不得……往地下亂鑽，一連撞了幾個，將脖皮撞得生疼，若想鑽入土裏……小行者道……當初一聲言語便惹葛藤，我今你這等吆吆喝喝，葛藤一發多了，我們如今只閉著嘴……現了罐子的原形

第十五回 這九个骷髏得沾了佛力……在洞中修煉，如今竟成了人形，形容嫵媚，臉如……上洞底下將那些……白骸白骨……堆砌成一个座兒……叫做蜜蜜窩……若是近他的，他要便如冰雪冷淡……你縱粘骨終久不得纏綿，沒有功也不得生肉

第十六回 豬一戒道：這八寶多年埋塵，連舒他也拈不起……只有四二三里遠，我揮手揮个不住……河神道：小聖這等要到靈虛去，你為何就回來了？豬一戒連連搖手道：曉得這个所在不得……唐半偈道：徒弟，叫他一枯骨他不容易修煉出人形，因你一棒便壞他前程。豬一戒道：師父保全他的前程，他卻不管師父的前程。唐半偈道：他不害我正是他的前程，我全他卻是我的前程……我如今不管你的前程，但念你的失陷……因用左手按摩他的光頂，卻將右手無名指一口咬破，擠出幾點血來灑在他頂門中……沙彌和……小行者道：救和尚倒也要和尚不休

第十七回 我這解脫山天生了一个解脫大王，專勸人發心，普教大眾要解脫……不生不滅佛道……逢人便殺……鎖口坑，鋒閉不住道：我自主意要自在……至今日如此獨孤大王只殺……我兩細口來……謹與大王分忽……老怪道：我這三十六坑，斬得纏過的，只將你不能坑的七十二變的本領，不過是小聰明，搖擺伸縮，照你……嘴嘴……等人……閉不住道：大王原不知從本到不得割性急纏……

第十八回 豬一戒走進洞中，亂嚷亂叫道：我師父在那裏……那妖扯住道：老師父莫非是豬

老爷么猪一戒指见钱来道你怎么认得我不妖道猪老爷方可出四风满菜一嘴以出红莲花出面如去为出大[?]丁之蛮精怎么认不得猪一戒指了一把钱来道你们先说我的爷父出我的大名我的钉耙我实自然也晓得了我妖道……人人晓得的一友不消说了……这请安心出去我们中国的是上好美酒……美的人……金银财货……猪一戒道……这色财三件乃是我修行第一戒之事不能破你是来寻搭你一粒罗 不妖道……我去做来但请猪老爷坐坐……忽一个道猪老爷好个性儿他是真的又一个道猪老爷大占饭恶人人不懂又一个道猪老爷好个真相他是佛家左一句右一句奉承的猪一戒满心喜[illegible]做一团……不妖一齐拥上锁住……把脚……老怪忙用一条粗麻索细的道送死的呆子叫你赶吃喜酒且吃些麻绳搭你的……沙弥先想去了又请他吃得连连往外乱跑道不消多谢……妖精那些有救死命的往里推……沙弥道且说去了……如何这才罢休

第十九回 明月清风说道大道谁人不是那个不知道理这是多的何说先后理之不是师父我求什么中国人只这本愚蠢又要老师父教诲劳保像我们这里学理也过了日子……总之大仙道……他传并没有讲理不识先生之学……只要你读了师父书去便称你已经手的我便也像学者那人都会读你……小行者道……请看[火星]楼外来试试我的金箍铁棒……大仙笑道这些[illegible]的使洒试他法术……小行者便向二头至道用学了读经要有时怎怕过了我们的行李……只道当已经是先生道公楼顶上落将下来不好……到如今好[illegible]……收熬不住……烧的满身疼痛叫一声呵呀[illegible]跳将出去一分毫毛烧得精光……只观音合菩萨[illegible]这柳枝……菩萨道雨膛经要如甘露[illegible]

第二十回 逢怪吹鬼因猪路遇强家……那[illegible]牛车出些不见……小行者道……为何一向就不见了些这出性猪一戒道莫非我们见鬼……只众人问道你们四个和尚像是读的小行者道这倒是说话却也好笑不是读的书生么……老道买得了一钵子稀粥来……小菜也买一些……猪一戒吃了稀粥……嚷嚷道……这菜也没一碗这样难待人……方转一路来看见那些店上有多少熟食……老道答道老爷哪些熟食便是你们吃的……一戒正打算睡觉忽然肚痛……忙走出门外寻个去地出了恭没走了来……只见街市中灯火荧煌……一大群热闹挤挤围着许多人……出头张望……卖的人问道请你么猪一戒道……只觉是些土气臭泥滋味卖的人道……这样好香甜你怎么说土泥滋味猪一戒道方才因肚饥吃得忙了些不曾嚼出味来你先卖人们布施素性再化我方个卖的人道……我这张票是卖钱的……高孩儿太子……猪一戒见娘娘来看碍眼好这忙竖起脚来……娘娘道莫非就是猪八戒么猪一戒……便冒认道我正是……那娘娘……柳眉倒竖星眼圆睁大怒一声道一般也只人日[乃牛魔王孤哀之鬼也八戒杀死者]猪一戒……连忙道冒认错了醒了猜道娘娘不纳劝然我又不是猪八戒娘娘道你方绕

*即黑孩兒父大力魔王即牛魔王取擊牛之子之
**通臂人猿

親口招承……怎么又賴說你那一張長嘴大耳朵我仍仍記得……豬一戒道娘娘性急不曾往
完了我說我是豬八戒的兒子豬一戒長嘴大耳雖然相似但我豬一戒年紀小比我
爹又親俏許多些娘娘……方抬貴眼再看一看……娘娘道……又倒像是這話也饒你不得
第二十四回 驛太子*……兒兒兒的……將小行者圍在當中……小行者喊道分明大神天將兒了我……不
敢抵擋……若說怕着你們是兒不怕兒只顧遵着鐵棒又要亂舞中鬼哩
第二十七回 小行者走入村來……忽撞見一個人正要問他一聲那人將他看一眼便吐一
口唾沫遠遠的走開了又走不得半步又撞見一個人……那人又將他看一眼吐一口唾沫遠遠
的走開了……小行者道[illegible]……~~走去問~~
那老院公……先吐了一口唾沫[illegible]我并不認得……我老人家今日活
造遇精偏來撞見你說了這半日話……你要挽運往西天倒是不必說的了……行隱了取緣
取飯菜請師父先讓唐半偈……以犯盜戒不肯吃了豬一戒道……甚麼盜戒是我們得來
糧道不盜……我來吃了八肚些燒好好的師兄消罪……那個學生跑出來看見唐長老吃了一驚
慌忙跑了進去先生問道何人來學生道和尚先生道既和尚乃先王之法學生道人都有
而只有和尚……道謀之口求舉者讀些文章的不讀之人乎及退就之所說先王……窮是個面
前甚若業……先生聽了說味道哈哈笑了……以後說話要留些心乃知和尚乎學生道和尚人乎鬼
乎先生道人也是鬼道者……唐長老不知就裏因上前打一個問訊也是個出家的稽首了先生也
拱手道不消不消……當說稽首只叫做[illegible]……要做了千萬經个那頭說話……在
路上數一个之巫中當着大叫道活佛遇怪的為燈燭之流照迎接……小行者卻自己也
變了一尊木馱菩薩……將先生……提了出來放在心裏叫他端端又用降魔杵壓在他頭上……先生
連連叫道道士王教官饒……不知姓甚你儘問我要餅這个道那裏个飯……擔着了前道我
手裏……唐長老吃一口推算一口已不覺吃得飽不了了……連豬一戒也吃得撐腸拄肚吃
不下了只托得捧
第二十八回 種善道的善種仍不生麻……偶爾偶之胡……撐見殺之道大家各不攔擋躲……
【正將所授之藏稍紀托生西土……這枝筆是文武大帝去就似一樣鎖……又說將手上的
金錢取之來……打人遊自稱文明天王……這鳥雖了都是楚霸王鋪的……天王呵呵大笑道
……你那些猴子卻被他造化傳來手都并我被他俊仔細功去了……小行者將頭往上一迎
……竟不知將壁立生的筆尖就像一座文筆峰壓也覺有千萬斤重……竟不吃力便搖搖
擺擺說道……你好要手文明天王……大叫一聲道至寶先師道遁去也文昌帝君手賞
[illegible]一筆……小行者便覺支撐不住……壓得力軟筋麻拄倒
在地……豬八戒挺鈀築也不料嘴長撤不及[sic]着金錢正當着打去恰个……丢了

*猶是人語

第二十五回唐長老在馬上聞道[illegible]一陣風送來一陣馨香小行者道我記得詩上說風從花裏過來香[illegible]後面兩句是[illegible]獨[illegible]三更云客人能騎[illegible]秉劍[illegible]州[illegible]詩說是東坡句（上句[illegible]水面石[illegible]一作[illegible]虹冷）

[illegible]撅着嘴只是哼…天王一眼看見那匹錢了…道…[illegible]了兄貴同國[illegible]的[illegible]合絕我文明王你這賊精[illegible]出來坐…[illegible]重門[illegible]不[illegible]打[illegible]…小行者道…我隨[illegible]中的靈明[illegible]通了天地的道理…想是小兒[illegible]讀去那些詩云子曰[illegible]舞文的[illegible]只是弄不來[illegible]一壓就被他壓倒了

第二十四回、唐長老…你[illegible]讀書[illegible]儒[illegible]文[illegible]經典的[illegible]那枚文章為什麼覺重…天王[illegible]…把自己[illegible]上金錢[illegible]本放在唐長老頭頂[illegible]*再用文章壓在金錢上就像[illegible]的一般唐長老一時便覺[illegible]動艱難…長老道我平生[illegible]文字[illegible]却將一枚文章頂在頭上[illegible]死[illegible]也[illegible]…沙彌道這[illegible]大王[illegible]以文章壓人又以財壓人一個不識字的[illegible]知[illegible]何[illegible]去…沙彌道他[illegible]求一個[illegible]名的文人來[illegible]文明天王道文人[illegible]是[illegible]的[illegible]沙彌道…[illegible]就[illegible]一個[illegible]文人[illegible]文明天王道[illegible]也是[illegible]之士[illegible]…他就[illegible]動文章也[illegible]不動金錢…天[illegible]地[illegible]的小行者看了又看道我[illegible]君[illegible]文章[illegible]來出入[illegible]是文章之士你…[illegible]天[illegible]地[illegible]了半晌回來說道…[illegible]一枚章只[illegible]在[illegible]君大[illegible]…是孔仲尼[illegible]之章…寫了西狩獲麟一句就擱在地下不[illegible]了…那[illegible]也不[illegible]也不作聲也不言語只睜着兩隻銅鈴大眼…小行者道…我看[illegible]嘴臉[illegible]也[illegible]不像個文章之士…[illegible]中國來看見那些[illegible]們一個個[illegible]是[illegible]面孔*[illegible]指甲[illegible]中[illegible]眼[illegible]摇摇擺擺[illegible]是個文人[illegible]說[illegible]是第一文章小弱也[illegible]第二[illegible]君[illegible]小[illegible]那些人外面[illegible]肉中[illegible]實[illegible]外面[illegible]內[illegible]滿腹文章

第二十五回[illegible]是[illegible]香…長老道[illegible]說[illegible]情[illegible]猪一戒道[illegible]兒的[illegible]好說來的話不論[illegible]理[illegible]師父就信[illegible]道好[illegible]我說的那句話[illegible]猪一戒道…[illegible]已[illegible]了[illegible]不[illegible]是[illegible]花[illegible]花[illegible]那[illegible]香的[illegible]就是[illegible]香的[illegible]蘭也不能到這個田地…[illegible]檀[illegible]就是[illegible]香…那美人道[illegible]房屋只是我[illegible]家[illegible]留你們[illegible]宿歇…美人道[illegible]這種[illegible]是[illegible]着的[illegible]錯[illegible]錯[illegible]的又[illegible]…[illegible]步[illegible]…[illegible]不[illegible]也是個[illegible]…美人道[illegible]不言[illegible]是戒而不戒[illegible]是個[illegible]人…猪一戒見那[illegible]又[illegible]又甜…吃了又[illegible]又吃…[illegible]說也[illegible]只[illegible]臉[illegible]那[illegible]的侍兒…美人[illegible]了[illegible]…[illegible]個[illegible]人將一條大紅[illegible]子的[illegible]將猪一戒與侍兒雙雙[illegible]了…[illegible]去[illegible]…美人道[illegible]我[illegible]…[illegible]你三個[illegible]…說到此[illegible]一口氣道[illegible]說[illegible]是[illegible]了你們…這姬子已被他[illegible]了…[illegible]這姬子[illegible]他[illegible]的[illegible]我[illegible]也[illegible]你師父房中那兩個姬子也[illegible]到你二人房裏…[illegible]已到此[illegible]不[illegible]我也[illegible]你師父那兩個姬子也[illegible]你

廿 蘇常人語

二人……以財安濟窮苦要以美人局騙人難道王公就再尋一個像樣公子假借郎君去局騙他

第二十四回【十惡山十惡大王】數惡大姓……不覺一个圈兒將他們四人圈在中間……這个說道馬上的白淨細嫩好蒸了吃 那个說道長嘴大耳的肥胖只好油水煮了吃 又一个指着小行者道這个黑皮黑骨只好捶一捶方有味 又一个指着小和尚道這个人一團筋一把骨全沒肉味只好剝了曬乾了送與常胃炒來下酒……唐長老道這些妖精定是同惡相濟如何肯自擺脫 小行者道師父只管不去[illegible]惡不是使來這些妖精惡已極了必然自相吞……小行者道算計這十大王名雖為惡還是虛名未必是那第一種的惡人……那第十殺父惡大王道像我這等吃人不眨眼殺人不眨眼也要推我稱尊了 小行者說是稱尊如何這山不叫做獨惡山卻叫做十惡山……大王道只是惡得好計較起來做了第一个惡大王我便有你們同心大功五件……標名在凌烟閣上 小行者道你也不消望我小和尚也只圖個惡名兒遺臭萬年罷了……殺父妖說了這兩只是翻跳叫道好知己以我殺父惡大王做了半生的惡妖精也不如你知道這等惡的實情

第二十七回 詩曰 若向串中[illegible]了腹脹[illegible]人[illegible]人偏會說[illegible]人偏會[illegible]何從不[illegible]出來時自清淨……【九尾狐】[illegible]太后去為佛母做大歡喜道場……【小行者化】如來說道九尾狐……你前生原是一隻[illegible]因吃的狐狸多故人人呼狐狸[illegible]狐狸[illegible]……已命山神將[illegible]拔去使他有根[illegible]而無根[illegible]……叫拿一枝將釘錐插在草裏變做一隻沒牙齒的[illegible]沒氣沒力的睡在樹下只等妖精出來跳了來[illegible]你口中你須一口咬住……一得度先[illegible]而[illegible]狐[illegible]入[illegible]這[illegible]度檀[illegible]你改做自度檀[illegible]地藏佛生

第二十八回 二氣山……陽大王只覺[illegible]冷氣[illegible]陰大王也覺[illegible]熱氣[illegible]……孤陰的[illegible]獨陽的[illegible]造化小兒道[illegible]……只為你們[illegible]這个名圈兒[illegible]你原是[illegible]……[illegible]是个新[illegible]又[illegible]一个新圈兒你[illegible]……卻看你這小猴子[illegible]也罷……一要試你一試[illegible]好象四个圈兒一齊[illegible]……又取出貪嗔癡愛四个圈兒……小行者……[illegible]東[illegible]跳到西[illegible]跳到東[illegible]……造化小兒[illegible]嘻嘻冷笑道好个石猴兒……[illegible]……取出一个[illegible]圈兒……[illegible]……上[illegible]面銅[illegible]鐵[illegible]伸腳……[illegible]圈[illegible]又[illegible]一條玉帶……[illegible]不開……[illegible]不知[illegible]又不[illegible]……小行者往上跳……那圈兒就跟着他上去往下[illegible]……那圈兒就跟着他下去……周圍

第三十回

*極常人語（33回唐半偈道打悵緣降衆此妖早已推的推抝的抝）又34回
8 西游記67回69回

欲要用拳頭去打，
却又軟囊〻無處用力

隨待〻逃竟…却又沒縫兒欲要變金箍棒打開却又地方窄狹施展不開大…兩个錢兒上穿根索兒拿來扣起來一把提住…罵道好猴兒你要幹那討飯的營生也須尋个方鼓的鑼鐺叫人走拜你讓你去尋李三娘抱你來穿長街倒行中里…笑說你這潑猴子…再聽好道老子就叫你穩〻坐在這圈子裏坐一坐繩子只怕誤了你師父取經要緊〻你說的好了罷造化小兒那有甚么圈兒套你若是你自家的圈兒自套自…圈兒雖自然他的設套的却不是他…你這潑猴子拿着條鐵棒上不知有君下不知有父自道是个人物…不套入這个名緣圈兒是好勝以凍…行者聽了大驚歎道…罷〻…讓人一步道好子罷…又造化小兒〻个權求他除去圈兒…老君道你先轉了名緣〻念又何必求他…小行者…笑〻快活道…多謝老官兒指教…老君笑道你若不信只是你硬的氣那卵脬這只些疼縮着頭呵多口孩子小行者道呵你不難只怕呵腫了再來个大氣脬卖着難道路着名回去…自家揉〻罷…那造化小兒早已去了此情見惡着說道這都是老聃這我道多嘴…小行者這打嘴著他說自然說出的大話不能他〻傳去便不服說謊

第三十一回受囊山行屍大王三屍大王賊屍大王…專喜吃生人的血肉…又養着六个妖精看的眼細的細嘆的清吃的生音的住想的多…撩誘人家〻生的清秀嬌嫩的男女子弟…偷盜了獻與這三屍大王去受用…牽去熟如入肆羊放來送這拜龍堂…小行者道你个妖精不要留這了饒然你這三屍的念頭說〻斷〻饒然不得

第三十二回湯說筋結本棒要打肉了為鈕…小行者道…這些時路上太平這是老師父的心上太平你若〻日動了這个輕人重佛的念頭只怕又要不太平哩…豬一戒道師父不要理他師兄這張口…又不是斷福根滅生死的半偈只又不是說一句驗一句的從覺口又不是只根慈不根慈的空疑口說來的話只好一半當做耳根邊吹過去的秋風一半當做屎孔氣放出來的臭屁…大剝山上長庚姥〻不老婆〻滿頭白髮却肌膚溫如美玉顏色嬌似桃花…只是着人看了心去說不出來的蒼核与他笑敬取承…一把玉火鉗…煉成一件照分着肉的至寶…張開張闔十分利害…若說人〻有的凡器就是…未默的降魔杵…也要去〻出來…笑的…只像金箍鐵棒…戰书上寫着…鑿岩穴飢餐雲霞肉渴飲人生宇宙包在孫行者〻南山吹斷不以舌爭唐僧是老柳瓜自於此應風搖擺撥…不繇大笑張弄玉蒸〻茹嫩柔蛸這斗從他的寶…入肉裝鉗過人一去…先戴瓜肉核啄瓜走遊細難鉗拔枝兒肝臟奔鼓子獨往來西笑聊自答送而不恨…罵孫老師…棒打神頭…用遍仙法…未得和親笑取受報…小行者看完了哈〻大笑道這老婆〻甚不知趣你要个人厮殺的戰书却撒嬌撒癡寫做偷漢的情书一般…豬一戒叫道老婆〻好硬鉗口…倘会来人把你是个蜂螫变的…老婆〻笑道若說銜鉅只恐你這和尚就磕搭拖手也要你个不情…豬八戒笑道…那姓孫的你便把他

※猶龍人讀玄好圖※39四

他卻不想你不如搶將來姓豬的底底罷……將棒一擺 小行者這一擺 一隻手將棒直擺在他玉鉗內……未免得痛不可當慌忙丟去玉鉗雙手抱住玉鉗就嚷道殺殺……一戒道我老豬是個天生來的老實人從來不曉得說謊說只老婆婆有情這所提面命就是平昔許些圖畫好處也要改過了……不老婆婆將小行者上下細細估計了半晌方說道我常聽得人說聞名不如見面面勝似聞名……我只道你……是個三頭六臂的好漢卻原來生是這般尖嘴縮腮猴子般的模樣並不見得像名怎麼……小行者笑道你這婆子……你只生得有眼卻不曾生得眼睛……不老婆婆大笑道這才說起來你的些見識還像是尖嘴縮腮的了

第三十三回。小行者道……我便與揭諦譚你的辣辣叫你痛入骨髓癢透心窩當不要叫死你掙得掙不得……小行者……倚著精神要試試本事將一條鐵棒……直在他玉鉗口邊忽起忽落往來試引那玉鉗不能不吞不能不吐……然後不老婆婆便將那西嘴忽然……將鐵棒數圖(?)將入他玉鉗口內一陣亂攪只攪得他玉鉗開時縱滿合要鎮縮……這婆子發急了……知道留我不住放出我將師父擒去……不老婆婆道……我有一根柔縷絲兒只須套去繫在他的頸上便任你上天入地他的手腳也逃不去……遂在口中吐出一根絲來將絲兒遞與豬一戒……用手去摸時……摸又摸不著看又看不見……再三細看方影影見一縷縷遊絲兒比頭髮還細……不老婆婆道你這村和尚……待我說與你知我這絲呵……一縷方寸中要死不要活……小行者道甚麼絲兒拴得我住……道這是婆子痴心妄想結成的情絲這絲兒隨你鋼筋鐵骨也只好任我牽那些心猿意馬的步遊……一戒就要請問不老婆婆揮住道且慢待我將你師兄把他拴住了他可發作得來隨將絲兒一收小行者……緊攥兒將身一扭西一擺不能把他……一時卻被這婆婆一扯扯到面前……豬一戒道師兄……已是婆婆的人了……快打發我們去不老婆婆道……你二人領了師父去罷……豬一戒又……悄悄分付道這猴子手腳活溜須把絲兒拿牢……那一條情絲已把他的手手俱斷全

第三十四回。不老婆婆長嘆一聲道……他先攜了金箍鐵棒逃上靈山……卻叫我這玉火鉗何處安身……罷罷……惶惶拖根子如漢漢黃去……提起玉火鉗照著山石上撲的粉碎……照著大剝山崖上一跳跳去……那處某時結作堆池……人物芳木……人不知道走了進去便一口氣吸入肚中去充飢了……這麼妖怪能吃大肚腸寬吃在肚裏的東西常整個月還是活的……沙彌道二哥不要這等膿包……當日大師兄在外面他老照頭才來救護……豬一戒道往常向師父被陷……山中……石裏也有個窩巢可以訪問如今……叫那猴子那裏去打探……沙彌聽了也著驚道是呀這卻怎麼處就是要人寄個信兒與他誰肯豬一戒道你說話一發好笑一個妖精肚裏有誰人來往寄信唐半偈說叫道要寄信倒也不難只是要叫我怎麼瞎著眼睛瞎摸……不忍……只得硬著膽念一聲道……小行者……只道師父被妖精吃在肚裏死了不勝慌慌惶惶……忽然

*見30回　**趣第八條　**見32回　8見畢仲游西臺集卷6代范忠宣撰[illegible]禪院[illegible]
鐘磁地 西遊記73回

太O hedonism

[illegible]款未……大聖道這[illegible]兒……只是師父未脫通[illegible]……那魔妖……張開碓臼般的一張大口望着小行者ミミミ……正打蝦*[illegible]在口中[illegible]那怪物跳起[illegible]地動的叫了一聲便跌倒在地動彈不得……八戒ミ沙僧在肚裏被那妖怪[illegible]跳ミ的又[illegible]外面[illegible]……沙僧[illegible]……我們[illegible]內外夾攻八戒……把他的五臟[illegible]一釘鈀[illegible]沙僧便豎起禪杖……往上將脊梁骨一搗……用力太猛……連皮帶搗通了……遂進[illegible]

第三十六回【寶林寺】八戒道只這米麵精美素菜新鮮……放開肚皮儘吃……却又作怪吃了一碗[illegible]又是一碗……寶林和尚自創一个寓言說佛法莊嚴[illegible]東土為正……像西方這樣實ミ實……[illegible]……略動一念便[illegible]……却[illegible]……[illegible]一家從東[illegible]評為釋講經禮佛坐生東土……他只[illegible]又會咒人……八戒[illegible]……昨日又要說我貪嘴了罷ミ拚着死在你們眼裏你們纔快活便[illegible]款行李往前走……店主道你這般人原來不知這[illegible]粮[illegible]素菜[illegible]實不瞞說[illegible]五臟長生就是這[illegible]食[illegible]……寶林和尚道[illegible]從東[illegible]西[illegible]……將沙僧[illegible]……將行李[illegible]文牒……把這[illegible]西方[illegible]從東[illegible]東土[illegible]來西天[illegible]這是[illegible]……他師徒[illegible]手段……方纔[illegible]和尚只用[illegible]那[illegible]也不打緊

第三十七回 那[illegible]和尚笑[illegible]人為[illegible]口為[illegible]……也乃[illegible]……唐半偈道[illegible]……[illegible]……十王道……[illegible]入七竅[illegible]了一時[illegible]……只消將肚皮一拱[illegible]一[illegible]屁將[illegible]世去便了回生

第三十八回 八戒[illegible]道……這[illegible]佛[illegible]的[illegible]上面……[illegible]到那裏是那裏……沙彌道二哥莫說嘴語自古成人不自在ミミ自在不成人 八戒道自在[illegible]的不成人我[illegible]人[illegible]他是[illegible]自在菩薩難道他也不成人 沙彌[illegible]自在也[illegible]別人稱菩薩的自在乃[illegible]你說的自在[illegible]怎么比得

第三十九回 一層ミ轉了上來到了[illegible]寺門却靜悄ミ不見一人……走到大雄寶殿上也是靜悄ミ不見一人唐半偈[illegible]……小行者道……我想佛家原是个空門……[illegible]引誘不生ミ之[illegible]以為[illegible]相[illegible]人的[illegible]師父既[illegible]而來……要求真經我佛並[illegible]又弄那些闔虛*[illegible]……[illegible]多不過一卷[illegible]
[illegible]8

第四十回 [illegible]來了一个胡[illegible]禪師知道[illegible]不得……[illegible]一个[illegible]門……口吐一言[illegible]人[illegible]……又[illegible]東三[illegible]日西の[illegible]……[illegible]
[illegible]

參此則及17林希御祝詞帖跋所引《路公》《續資治通鑑長編》所供史《宋(?)論》參666-7

岳珂《寶真齋法書贊》

一

唐太宗枇杷帖［唐高宗書，《淳化閣帖》誤標爲唐太宗］贊曰：高帝以蘭亭辭，當時至以爲殉枝鐵帝……觀帝之帖，視式如傷

太祖皇帝賜魏仁浦手札御書、臣嘗伏覩國史，范質、王溥、魏仁浦以翊戴勳同位宰輔之卿，當問者獨謂仁浦二人而不及質……或者謂質不足以任官事，爲帷幄之佑神謀，重輕不容擇也……贊曰：於赫我國，先王有興，人亦景附……惟帷幄之佑神謀，積于纏綿……其傳此札，字畫靜莊，意態高莊，或指以擬王謝，不然奇逸而高古，寫於大帝……所作理宜，書當以軍書，說我鷹揚，而予此方氣，而益奇，高而新，昔朝龍廟……所取帝札，所序紀綱綜理……

太宗皇帝古詩御書、前一紙，六字摩損……詩首六字已化，蛇擾卷末一影，猶存龍質

仁宗皇帝淨字御書贊書……凡點畫象物，取而熟察，雖工益細，中書待詔李唐，三百點以進，因謂寫之物象，上亦喜之，乃特爲淨淨二字以賜之，……點尤爲奇絕，又出三百點外

英宗皇帝寧字御書贊書、贊曰……筆勢雄健，將不造

徽宗皇帝御書龍暝詩帖，院碑畫卷，選賜蔡京，邀燭元祐四年五月二十九日賜帳……臣嘗謂書之筆法，以因物象而爲之，此因睹其同而後奇實之，……閣上只存一扇，面及帳紙亦全，書此聯并以賜侍讀之某……贊曰……其光採凡所兩行，穩光通收，持之樓，苟用寶星……三葉發，花自排鑲，出謹，臣年今日之職，因是事以想元祐，猶未知同時之遊從，亦猶以望表儀也

二

徽宗皇帝臨右軍草書御書、贊曰……筆其時樣，子修爲一揆，四千年，个將字健文，正遒翰，統作逸兼，不收，蓮其語詞，羅珍多，指掂將，纔逸琳瑯

徽宗皇帝御製祭祀詩御書、臣謹按李燾《續通鑑長編》曰：宣和七年……十二月癸丑，童貫自太原走，是日郊祀圜壇，繞以壇而垂帷，進出報，及駐蔡河，而垂幄，八字報又遣至右右，諸路之迎日，臨壇郊蔡河……今攷此詩，是是年郊祀之後賜，軸織發復，吉仲等，臣至日辛卯，大寒，白畤中，其異祥應，謂付秘書省，東向望，國未徹，己親而后來至中也……左右之王物壇，雲以臨日，月書於徐珠，其……贊曰：紀其事以昭闡，乃因明而遲遲……寬享，客藩方且傳其行之曉，而臨垂戒之筋，是左右之臣未嘗只一言也

高宗皇帝華劍詩御書、御書賜吳益，用唐人賦《寶劍》詩……贊曰：拍思性，市殘，暴形混并……後百年無斁，鏡心肝

8 參觀[illegible]跋帖 [illegible]大全集103卷高宗宸翰……[illegible]（見[illegible]札七六四則）

其[illegible]高宗書[illegible]帖，壽皇遂原[illegible]此帖[illegible]不爽[illegible]時時[illegible]一體[illegible]不[illegible]自[illegible]形[illegible]于[illegible]

高宗皇帝書道……北風吹雁西江上，早來[illegible]杜[illegible]南[illegible]北來[illegible][illegible]三詩御書：[illegible]……讀曰[illegible]……

高宗皇帝[illegible]手札御書：[illegible]……

高宗皇帝[illegible]手札御書：[illegible]……讀曰[illegible]……

三

高宗皇帝[illegible]手札御書：[illegible]……

高宗皇帝[illegible]手札御書：[illegible]……

高宗皇帝御[illegible]帖……[illegible]……讀曰[illegible]……

高宗皇帝御批[illegible]帖……[illegible]

孝宗皇帝[illegible]詩御書：[illegible]……讀曰[illegible]……

孝宗皇帝[illegible]月詩御書：[illegible]……讀曰……[illegible]

四

[illegible]帖……讀曰[illegible]……[illegible]

＊參觀第二跋為宗諸帖
＊＊帖中所比四句詩全唐詩失收

四

跋此陶隱居帖。書付吳奴。按義之子曰通明，通師官至內史……淳化閣帖中所問後漢亦云付吳奴，知是人也……讀曰：此吳奴者，吳奴即此僮奴

崇以德衛之帖。國朝故實，衛書論其用筆勢能服人而已……夜書名將如重甲之兵，遂以智數名將以書自欺曰：褚遂良能精書法，未嘗擇紙，不擇紙筆而妍捷者，唯虞世南耳……智入經營都有神理之意＊＊

徐浩謝賜書帖。字圓熟而得筆法之巧者，入唐以來所未見也。元祐三年十一月廿四日觀中題

張長史書草三帖。張長史千里絕逸，殊落日見縱橫，情性……上三帖，不曾見者一紙書……一語三帖，筆法高平生於此，而無一切書之所以，太宗作書神至人，書合……[illegible]……一筆由此縱之，人所能學，然審思外度，如誤宏業，固不得以覺筆力，所以為雷霆之疾……以此觀擇然後列天寶之數家，[illegible]……以何識法度……因存舊時以備其書

懷素食魚帖。嘗勸古筆……又書入山林……屏玉帖所見數一卷，此懷素書合此鍾、王之法……神筆張旭為之，持以書筆鋒用二王之法……勢不應出其處，又得出因應宗耳……以二家筆勢縱逸縑素，若暗而神，裁於勢如龍蛇，煙雲隱顯，神變九霄，風驟疾雷，若助嫵媚

懷素別帖。此帖最勝，雲鶴之……余見此帖，亦不落十餘年，今日始見其真，舊纖躍然，屈曲……筆法乃至精熟，當數紙書，亦未盡於帖……讀曰：懷素之飄逸，人所然後得，何為乃爾以筆

段文昌秋霖帖。總不得古何為如此，而筆精神亦古，一字如何定其筆法，須思其根，書其十四行跋……夜書播紳以上，遂至書家，如前所謂，其書法以批示也，豈乎因紛紜而用之，更使後世如其騎驛，然不過一見此帖，其當時擇其筆法……讀曰：唐世士大夫多能書，遂以為此書，此帖尤其用情所適而書之，不問其人而認其字，然後入神，然亦不可求論也

六

唐許渾烏絲欄詩真跡……于丁卯澗村舍手寫此卷……一百七十一篇，其詩今已分二卷，纖纖細楷，欹斜古拙，妙於烏絲，是為三絕……今卷內有紹興御璽

唐崔遠送贊寧大師詩……唐乾寧年……贊寧師為吳越所得，如人方其江東之時，起見詩律，韻亦過五絕……崔獨恭持不屈，論者以為其風操之名，以衛護於緇徒之前，其善可嘉者

七 唐晉人帖

衛恆往來帖。讀曰：此說甚妙，其推創獨出，肖其說適其所為，必能悟人

右軍問女帖。李營之獲，此帖之年當以為此本，是上人之歎。又當以為此而言不同，似曰猶不遂，都能去於此子弟」讀者此帖曰：得何一書，詩論入道印，以米姓私跋其印閱於

此紀右[illegible]而為道[illegible] 故米老作[illegible]云[illegible]

之法。此二[illegible]米[illegible]取[illegible]以示[illegible]之[illegible]唐[illegible]唐[illegible]云[illegible]米[illegible]以[illegible]……[illegible]
[illegible]鑑[illegible]而跋

右軍[illegible]帖。贊曰予觀斯帖而得右軍之為人[illegible]以[illegible]以[illegible]以[illegible]之[illegible]之士[illegible]也……[illegible]於江[illegible]之[illegible]之[illegible]……[illegible]不[illegible]之[illegible]……[illegible]右軍[illegible]之[illegible]而右軍之[illegible]以[illegible]于[illegible]江[illegible]以[illegible]之[illegible]而[illegible]之[illegible]

洪[illegible]右軍[illegible]帖。大[illegible]化[illegible]法[illegible]右軍[illegible]之[illegible]十[illegible]……[illegible]……[illegible]人[illegible]也[illegible]不[illegible]此[illegible]也[illegible]已[illegible]此[illegible]遺[illegible]

卷八　唐摹雜帖

褚模[illegible]帖。[illegible]如[illegible]同[illegible]帖[illegible]……贊曰[illegible]帖中用[illegible]用[illegible]……[illegible]如[illegible]如[illegible]也[illegible]于[illegible]而[illegible]古[illegible]也

卷九

徐鉉篆[illegible]柳[illegible]帖。贊曰[illegible]唐[illegible]之[illegible]傳

李西臺讀書帖。贊曰予[illegible]九[illegible]中[illegible]之[illegible]九[illegible]人[illegible]曰[illegible]古[illegible]一[illegible]已[illegible]

李西臺淮潁帖。李西臺[illegible]余頃[illegible]于[illegible]先生之[illegible]不[illegible]人之一[illegible]……王[illegible]仲[illegible]

林和靖詩[illegible]二帖。[illegible]……唐[illegible]中[illegible]此一冊[illegible]也[illegible]……[illegible]于[illegible]于[illegible]……[illegible]之[illegible]以[illegible]之[illegible]……贊曰……[illegible]用[illegible]之入于[illegible]以[illegible]于[illegible]以一[illegible]于[illegible]不[illegible]之中也

蔡忠惠家書帖。[illegible]一[illegible]

卷十

趙清獻草書[illegible]詩帖。予嘗觀先生[illegible]代[illegible]作[illegible]如此一[illegible]

*卷十三 薛道祖書 [illegible] 三帖、[illegible]

徐[illegible]酒[illegible]帖 贊曰 [illegible] 札[illegible] 也 [illegible] 一[illegible] 也 [illegible] 人[illegible] 也 [illegible]

[illegible] 二帖 [illegible] 贊曰 [illegible]

卷十一

王文公[illegible] 二帖、贊曰 [illegible] 合天下同[illegible]之書而不容[illegible]一[illegible]之[illegible] [illegible] 于康莊之衢[illegible]

卷十二

趙文敏公[illegible]帖 [illegible] 一人[illegible] [illegible] 一[illegible]……[illegible] 一時[illegible]……[illegible]……[illegible]……[illegible]

趙文敏[illegible]帖 [illegible]……[illegible]……[illegible]……[illegible] 一[illegible]人[illegible]也[illegible]

趙文敏[illegible] 二帖、[illegible] 一[illegible]……[illegible]……[illegible] 一[illegible] 一時[illegible]……[illegible] 贊曰 [illegible]……[illegible] 一[illegible] 不[illegible]不[illegible]不[illegible]

卷十三

薛道祖（紹彭）書翰帖、[illegible]

寶真齋法書贊

米字拾遺帖云云」

薛道祖鶺鴒帖：余[illegible]卷下一[illegible]一鶺鴒詩之墨[illegible]鶺鴒在焉已[illegible]之手[illegible]……[illegible]鶺鴒[illegible]……[illegible]贊曰[illegible]

薛道祖自書詩帖：[illegible]江[illegible]烟[illegible]稚子共携漁網[illegible]……贊曰[illegible]祖之[illegible]知[illegible]道祖之[illegible]也

卷十四

黃魯直知命帖上：[illegible]……[illegible]……[illegible]……[illegible]贊曰[illegible]

卷十五

黃魯直送王郎帖：右先生[illegible]……[illegible]一卷……[illegible]不[illegible]
黃魯直覺民讀書帖：[illegible]不忘[illegible]……讀書[illegible]……[illegible]也……[illegible]也
黃魯直[illegible]帖：[illegible]……[illegible]……[illegible]……贊曰[illegible]
黃魯直[illegible]茶[illegible]帖：贊曰[illegible]……[illegible]
黃魯直詩稿帖：贊曰[illegible]

卷十六

[illegible]甫[illegible]帖：[illegible]

※ 補宋詩紀事

寶真齋法書贊

黃[illegible]書簡帖：示諭[illegible]……[illegible]

[illegible]帖：[illegible]……[illegible]

[illegible]

范[illegible]帖：[illegible]

卷十七

秦少游書簡帖：[illegible]……[illegible]

李端叔[illegible]神仙二帖：[illegible]……[illegible]

錢穆父[illegible]題詩帖：[illegible]……[illegible]

林文節[illegible]收詩稿二帖：[illegible]

林文節元祐日記帖：庚辰……[illegible]辛巳……[illegible]

林文節紹聖日記[illegible]帖：[illegible]

卷十九

米元章書簡帖上：[illegible]……[illegible]……[illegible]……[illegible]

廿七 續補宋詩紀事

翰之謂大變……贊曰君帝書法集其大成……六書之統多從後帝之祀不得其傳也……承學以評
其後世[illegible]三[illegible]方序

米元章雲峯行記帖、有安居士一日携古人遺跡[illegible]中見先子[illegible]觀[illegible]
其常為字[illegible]……米友仁謹跋

米元章[illegible]帖、[illegible]日[illegible]大[illegible]也[illegible]……[illegible]一帖[illegible]
[illegible]而[illegible]
[illegible]

卷二十

米元章[illegible]詩帖、贊曰甘露江山[illegible]第一[illegible]烟霞之[illegible]
[illegible]帖[illegible]神州[illegible]一代之[illegible]
[illegible]

米元章[illegible]帖、[illegible]先子[illegible]也……[illegible]安居士[illegible]……米
友仁謹跋

米元章[illegible]大[illegible]帖、[illegible]大[illegible]帝之
序

米元章[illegible]帖、[illegible]帖[illegible]
而[illegible]帖[illegible]
[illegible]……贊曰[illegible]神[illegible]
[illegible]神[illegible]曰……[illegible]帝[illegible]

米元章[illegible]放生池帖、贊曰[illegible]之[illegible]而自[illegible]米之[illegible]
[illegible]神[illegible]

卷二十一

趙[illegible]帖、楊十七[illegible]學士[illegible] 趙[illegible]

周[illegible]帖、[illegible]文[illegible]人[illegible]……贊曰[illegible]
[illegible]
[illegible]用[illegible]也

[illegible]帖三冊 [illegible]、[illegible]中……[illegible]二十[illegible]

卷二十二

宋[illegible]三帖、[illegible]五代之[illegible]用之[illegible]

*七絶 補宋詩紀事
**五律二首 補宋詩紀事
***第七絶 補宋詩紀事

已補宋詩紀事
〇〇 ″″″″″
〇〇〇〇律 補宋詩紀事李之彭

*〇之七 歐陽[illegible]安陽叢泉
[illegible]三帖、[illegible]郎娘一樣傳

此名畫
石和坊的
無作者.
歐陽山谷
此據八段
的白的來
作之期
此說尚
無

為陳史周某嘗不之帖也
孫仲益（覿）如謁帖、簪中詞語譏[illegible]為之素居祖云
趙[illegible]生留客詩帖、越峯小詩留下靜見席上*
蔡道卿（襄）書簡帖、村居空見西字句云**

第二十三

[illegible]武忠（錡）書簡帖、十九帖、閨中郎娘一樣體*〇……長談長錢大劍與毛雛吾為二人觀為客踐爲本國犯不同也
劉忠忠五詩帖***予今名將帖來嘗以也……好俊王在周被素只覺大將國不為以淡禮不致諸書相聊
趙忠簡（鼎）送春詩帖、坐覺青山落景催、柴時江上棹舟回、移從時節留春住、強覓餘懽並造來、誰力空為思自然、留下[illegible]甚[illegible]新梅、來川流水紛無地、白首天涯某此杯……詩無海上作……來川流水猶不能抒出寫之思、亦可哀也

第二十四

趙德麟（[illegible]）送詩帖、彼貴三十[illegible]恩甚送行在方驛之畢[illegible]書呈子[illegible]侍郎一首、三十餘年一夢同白來[illegible]士老況其好之白首[illegible]長東鐘〇〇〇
米元章（芾）書詞帖、自書詞十八首、[illegible]出林余觀[illegible]自製之詞西[illegible]平日之文[illegible]律之求工[illegible]用意之甚[illegible]
李[illegible]（[illegible]）詩帖〇〇〇〇[illegible]
陳文正（康伯）黃庭帖、近[illegible]河南小字黃庭經一卷[illegible]以[illegible]之讀仰[illegible]……[illegible]中[illegible]……[illegible]師以相[illegible]……是帳[illegible]天[illegible]不免[illegible]也……讀四……百年[illegible]艾蕭

第二十六

范[illegible]行春自常州宗卷四帖……[illegible]六月七日方入宗[illegible]……四个月以上[illegible]……已存四[illegible]……[illegible]遊[illegible]相[illegible]

第二十八

韓忠武王出師疏帖
韓忠武王書簡帖、[illegible]大概[illegible]

周西游记（卷一[illegible]已录入西游记考四）又卷十一、卷十六、卷二十（西游记中猪八戒[illegible]的好[illegible]）肚囊[illegible]卷二十二 那妇人[illegible]就像西游记中[illegible]山[illegible]洞[illegible]一样。卷二十三、卷[illegible]那[illegible]不[illegible]卷二十九、卷三十

周清源（楫） 西湖二集

卷一

1. 吴越王再世索江山 那宝石山脚边石壁上[illegible]有斗大的脚迹，说是吴越王留下脚迹[illegible]王[illegible]说[illegible]上印了[illegible]个脚痕[illegible]中[illegible]大[illegible]那[illegible]的[illegible]来[illegible]一[illegible]……从来没有[illegible]的[illegible]那[illegible]只说[illegible]的[illegible]不[illegible]说[illegible]的[illegible]……[illegible]锦衣……[illegible]这些[illegible]本[illegible]一[illegible]的人[illegible]

3. [illegible]人生[illegible]上[illegible]了[illegible]跟着[illegible]也[illegible]他[illegible]一个[illegible]……[illegible]说[illegible]十[illegible]学[illegible]……一[illegible]学生……[illegible]吃饭[illegible]说[illegible]娘[illegible]肚肠[illegible]……[illegible]说[illegible]说[illegible]他来打[illegible]……这[illegible]娘[illegible]一个[illegible]……[illegible]一[illegible]一毫不费气力

4. [illegible]头门上[illegible]一[illegible]一个[illegible]字[illegible]一口[illegible]一个[illegible]这一[illegible]……从来[illegible]子[illegible]果子那[illegible]子[illegible]的[illegible]……一[illegible]人[illegible]是个[illegible]用[illegible]……[illegible]小孩童三[illegible]……[illegible]……那赵雄……[illegible]了[illegible]中[illegible]……[illegible]的[illegible]到[illegible]的[illegible]……[illegible]一个[illegible]说[illegible]……[illegible]中[illegible]一日吃一丸状元丸方子那状元丸中的[illegible]神[illegible]在[illegible]是[illegible]说[illegible]……赵[illegible]孩童是个[illegible]人……就[illegible]在[illegible]了[illegible]一大[illegible]就像西游记中[illegible]大仙[illegible]用滚油[illegible]的一般，[illegible]孩童[illegible]和[illegible]一二[illegible]也不[illegible]的[illegible]口[illegible]肚肠[illegible]只是不[illegible]……[illegible]先生[illegible]一[illegible]赵雄[illegible]儿[illegible]……[illegible]一[illegible]字纸……就是[illegible]的[illegible]那[illegible]一[illegible]上[illegible]中[illegible]神[illegible]主[illegible]的[illegible]不[illegible]的[illegible]子[illegible]……就是吃了[illegible]子[illegible]了那[illegible]回[illegible]字[illegible]那[illegible]的[illegible]了他[illegible]你[illegible]上[illegible]什么[illegible]……赵雄[illegible]中[illegible]一个[illegible]人……[illegible]一[illegible]……[illegible]说[illegible]他的[illegible]……[illegible]人[illegible]……那三[illegible]一字不[illegible]的小孩童[illegible]中的[illegible]一个不[illegible]中[illegible]……[illegible]赵雄[illegible]中了[illegible]赵雄[illegible]不[illegible]什么[illegible]是[illegible]肚肠中[illegible]肚[illegible]也

20. [illegible]什么[illegible]什么[illegible]

*他處用水滸者十六、二十六、二十八、三十三（像晉智伯說的無圓通臉又大腿了好些些）三十四（却不是水滸傳道傳也〻〻

**此書論世不已而改頭換面紛紛撰著地獄果報不已此亦一例也如十七、二十五、三十、三十四

8 明隆慶陸卷集了24人評 marginalia

5. 前道男子的賢再有……就像夢中一般……一味的只是狂……[宋光宗李后一段] 罵一聲叫宮人的黃黃兒的眼睛剔出來這雙眼像水一般漾著會引誘那你這副的魔來麼又叫宮人的舌頭割出來你……甜言美語勾引的歡喜一心迷你身上……你如今還會說話麼又叫宮人的奶兒割了你……將奶兒拿來你這般軟嫩的小兒來包好的你……又叫宮人將木槌一个陰戶中敲將進去道你生性子這般愛偷的部小你且……性情愛用一愛用

6. 這些時節皇帝……索性僧尼粧紅中轉……就如水滸傳中李鬼假扮李逵相似*

7. 儒釋道三教一家……從來道釋為日儒為月道為星照耀天地之間……王陽明先生道孔子譬如三間屋中一間坐了如來左一間坐了孔子右一間坐了老子……然世上一種愚僧之人只信佛門說因果報應不知儒門說那報應一毫不差那書上說作善降之百祥 etc……那孔子作了春秋那一枝[筆]掌就是五帝的賞罰一般一般賞善罰惡生於天堂一責罰惡人入于地獄何消得閻羅王殿前的判官小鬼中的粧又那根說止不出不善者[illegible]這了這羅罪卻去身歸在佛門……這樣說將起來那佛菩薩便是个亂臣賊子的招安牌這樣你的老帥了許多亂臣賊子的惡人難道佛菩薩倒饒過了你不成……比如那黃巢不是个秀才及第去了反難道這是儒門弟子後來失敗削髮做了和尚難道便是佛門弟子

8. 你道主母右一人分不出錢官了米中白藥生靈……卻將些錢魚鱉來放生思量遮掩可道那閻羅老子是个獃子麼……放生是第一件功德可不可因主母右便廢了放生二字那不好的是主母右好的是放生……壽禪師……凡貪命施錢財去買魚鱉〻物放於西湖三潭〻中積好人畏川魚放中……但見這鱉鼈蝦蟹鰻鱺撥刺……蝦子游魚是以穿紅抱綠〻魚〻蛙兒花〻跳躍在綠著綠秋間〻喳〻……壽禪師 投胎為宋道……宗洞和尚修宗呂道 准提呪 [全文并梵字]**

9. 那時是雖說是重武不重文……不要說十八般武藝件〻精通就是曉得一兩件的……也不由也換換紗帽坐堂上轉〻……或是買了這个諸般子價要去賣卻被一个好漢收的……轎公[罵]差卻了我是的書文……今他人做那樁功德八寸三分帽中的蒙子說話大是不同

11. 從來道妒忌婦人胸中只有一塊妒石妒石來大是好這小丟便如石撒大是妒宜不可休……[宜妹與主刺得光陰皮鞭生裝臉面上]若好的人所說道不是這片陰皮橫鞭生臉上這是生鞭生臉上若是些鞭生臉上露出鼻子若是橫鞭生臉露出嘴唇況且又不論那陰毛亂叢〻的人分鬚髮鬍鬚杯兒些是不雅相……[朱曲〻妻柳氏美而打]胸中這塊妒石雖然沒有斗大卻也有斗大……妒婦胸中只有六根……第一根是一天一晚〻只是守著丈夫麼家欲外有什麼叫做小老婆老卻嫌不由小老公……第二根是婦人偷了漢子便是……丈夫〻罵該殺該休男兒偷了婦人不當兒罵殺休〻罵……又傻多……說謊者道有什麼閻羅王十八層十九層地獄……吃甚不要好嚇俺們……第三根是男子娶小老婆偷婦人已是突常了根〻子了怎生又突生一種男風來奪俺們的

*牝子寮又见 14. 俺像牝子寮似这等[illegible] 20. 那牝子寮[illegible]
**……那牝子寮[illegible] 24. 化莺的化蝶的化蜂的化[illegible]
** [illegible]二刻拍案惊奇卷3 p.10 marginalia 28. 像花色娇云云 29. [illegible]
34. [illegible] etc.

cf. E. Partridge, Dict. of Slang, p.513 "matrimonial peace-maker," marginalia quoting Poggio & Byron. The French proverb "Le bâton porte la paix" means something quite different.

紧了……那牝子寮*内李猴儿好男风[illegible]官司[illegible]……就是这件东西也是俺们的[illegible]之物[illegible]时俺也有一[illegible]……偏生[illegible]男风就像分外[illegible]一般……第二根是妇人除了[illegible]子便要怀孕生出孩子来……就好[illegible]妇人[illegible]……男人除了妇人小[illegible]……[illegible]……第五根是男儿这件东西只许见了自己婆子[illegible]……便是自己婆子[illegible]这件东西[illegible]一[illegible]怪……[illegible]人[illegible]……[illegible]的东西[illegible]……[illegible]就像[illegible]一般……[illegible]……[illegible]打[illegible]……[illegible]一般……不[illegible]……第六根是俺们[illegible]小[illegible]……他[illegible]那[illegible]个[illegible]也[illegible]**[illegible]人[illegible]婆子这样的[illegible]也[illegible]坏了他那不良的心肠……那[illegible]……因被妻子拘束[illegible]那[illegible]子[illegible]妻子[illegible]子二字一味[illegible]……回到家中……[illegible]……你[illegible]……[illegible]了[illegible]……不[illegible]柳氏[illegible]……[illegible]柳氏是个聪明之人早猜[illegible]七八分着……[illegible]……若是[illegible]人[illegible]柳氏[illegible]一[illegible]丈夫[illegible]一刀[illegible]丈夫[illegible]……只因[illegible]个[illegible]柳氏也[illegible]奈何了……再三[illegible]又[illegible]子[illegible]不[illegible]

18. [illegible]那[illegible]子也像[illegible]的一般不时开闭……[illegible]……不免[illegible]

13. [illegible]人[illegible]……[illegible]财[illegible]银子[illegible]那[illegible]的[illegible]……[illegible]……[illegible]……[illegible]门窗[illegible]……[illegible]了这般一个[illegible]……[illegible]也[illegible]

14. [illegible]那十个读书门[illegible]三个读金刚经的人这又是咱们[illegible]不[illegible]读[illegible]……[illegible]咱们[illegible]……[illegible]……[illegible]一[illegible]五年……[illegible]像小孩童书房中读书[illegible]

8. 録宋[illegible]（[illegible]门一[illegible]那[illegible]红[illegible]人[illegible]）又[illegible]禅师[illegible]词 [illegible]西厢记[illegible]

x 24.

封神榜

15. 生性輕薄著人不在眼裏……遂生出[illegible]說是不一而云因此人人稱為輕薄羅隱但是他說出來的話又是生成的性兒……不是金口就像神仙的讖語一般……至今千年斷江人民多稱為羅隱影破出此也……連鬼神也懼怕他這張嘴見廟觀庵寺中那些泥塑木雕的神道他……若是說了便道靈驗萬應無比[illegible]說不好便就無靈無感無香燭火……一日走到祠山張大帝廟裏見那字號雄壯八字不平形出那枝有靈有應之肉字字雙雙的生況的筆來題二句于壁上道是字字……[illegible]……只惱了一尊神道[illegible]手中這枝筆大笑嘴道[illegible]文這二句[illegible]……回[illegible]就是黑臉鬍子張大帝……[illegible]……張張只得[illegible]二句道祠山張大帝字字鬼神[illegible]那尊神道[illegible]……一個[illegible]他道子[illegible]地閻[illegible]……羅江東[illegible]……[illegible]……[illegible]……[illegible]人……道……[illegible]……上帝大[illegible]……只將此人帝王[illegible]中才士[illegible]羅隱[illegible]地[illegible]那吒太子拆骨還父割肉還母一般……[illegible]……[illegible]改變了一個人但是[illegible]地閻[illegible]口[illegible]子[illegible]……[illegible]……這羅是一[illegible]*

16. 這紅[illegible]二字不道是生的好聽……[illegible]的佳人二字那佳人[illegible]通[illegible]……這紅[illegible]薄命[illegible]小[illegible]是佳人薄命怎麼[illegible]……[illegible]父母[illegible]……象[illegible]西遊記那豬八戒[illegible]上[illegible]……那豬八戒是個豬精[illegible]菩薩[illegible]……[illegible]又不是[illegible]東西[illegible]……[illegible]西遊記[illegible]豬八戒是[illegible]……[illegible]人[illegible]紅[illegible]……[illegible]三分像人七分像鬼[illegible]……這[illegible]也不像人……你只看水滸傳上一丈青扈三娘[illegible]……[illegible]那潘金蓮不道是人[illegible]一個[illegible]大郎……他[illegible]人[illegible]不[illegible]……[illegible]何[illegible]是個[illegible]佳人【[illegible]】

17. [illegible]【[illegible]】[全文]

21. [illegible]……[illegible]男人[illegible]他是[illegible]

X4/15

不堪言矣……還想生個兒子做繼[illegible]風了一股……就像吃了火鍋不津津有味了金錢不停之流的一般身不使滿意多不鼓子腰出閣女子不覺生氣些言吃過百年之大壽於今多矣……寡人何以山之野狐也……廣採諸人之精……不言寡精神強固堅閉已出道君之傳方能百歲已不覺陰精漏矣……今寡已懷之娠他日生子必寡子孔

23. 張翔……便用三角石塊把錫兒交叉的錫杓當取這火放下金針下面燒起火來……把个水晶堂殿畫的像畫的像火熾炭一般猶如宮中口鼻生烟……這那西遊記內的有說火讓之波火有分上昇燒起燎原大火

24. 松樹無言從未如此……或在稠密……枝幹交多……葉偉大陰……鐵猴燒得了……周必大的相貌長方瘦面……嘴上並生一根鬍鬚分上又倒倒行就如一隻高腳鷺鷥一般……不是松下貴人……把燈掃至壁上那了環放倒陰一覺睡去兩个鼻子孔打鼾就像鐵匠扯風箱之聲……周必大到了東嶽大帝寶帝之處看見案中各了之人出無但是檔之中偽書六七分是和尚因吃了十方檀粮不守戒律的也……分付小鬼剃髮並且送分周必大種帝且鬚一部前个剃髮小鬼即取一絡鬚送來根根種在周必大嘴上

25. 元末明初的徐皇后親兄親書夢感授第一希有大功德經重母親自作序〔仁孝皇后夢感佛說第一希有大功德經序全文〕

26. 楊璉真伽這个惡鬼連大為利害……見了金珠美玉……竟是貪狠兇殘橫的惡了王東發鬼撞著美貌佳人……活像風饞了的狗的……崔巷來……元世祖不信道教……封楊璉真伽為江南釋教總統……凡是道士必要他穿上僧裝改作和尚……推倒三清像……脫下七星衣……[illegible]帽子放於[illegible]上[illegible]如來不覺口裏稱太上老人[illegible]木魚中藏著雷經依南北斗[illegible]……這一个快活庵凡是[illegible]婦女們若撞到這快活庵上來的[illegible]小秃驢三五成群不便之處用刀斬腰間形出秃驢之淫斷殊而入……橫行生撞

28. 大財主總女兒們叫尼庵空定師誦詩書人不可不察……那佳人是雖我們說好像扈三娘手上雙飛刀這樣……這個生出力人[illegible]三奪槊……另有一个道士和尚慣會採陰補陽[illegible]把一般會吹管吸法自己的[illegible]著一个尼姑……卻慣會採陽補陰……爭雄比試先是和尚討教[illegible]一大盆火焰把陽物放出來七八寸[illegible]眼如圓[illegible]放陽物於大盆之內如飲[illegible]一般漸漸吸[illegible]尼姑取一个[illegible]盆[illegible]於內[illegible]之[illegible]於盆內那陰物[illegible]張開大口[illegible]一大盆火焰一吞一吐一氣吸[illegible]上並出一點之紅和尚見了[illegible]

29. 張翔……分付先進身上要的三件物……斗大雞蛋……長毛蜈蚣……鬼頭腸一隻……要想

仙姑不得暗暗叫苦道……那裏去討，卻不是孫行者道半空中要請王母娘娘搽臉粉，豈量難做的活計么

30. 馬自然……時時把拳頭塞入鼻孔之中，你道那鼻孔有得多少大，可不是孫行者的鼻孔撞著賽太歲的沙模子，搗鵝卵不塞住鼻孔，這馬自然把拳頭塞將進去又取將出來，拳頭又不見小，鼻子又不見大……可不是西遊記內金角怪、銀角怪的壓龍洞中老奶奶麼……便退難大道龍虎，有了丹火方寶［全文］

34. 道逢欽某之為東也呵……王生欽某東也的說道……心中道欽某東也……總得道脫了褲兒放屁，怎得這如此自在……今將要緊海防開列於後……今將救荒良法分種開後

西湖二集　周楫清源甫著

古吳墨浪子　西湖佳話

6. 西泠韻跡　蘇小小道：我雖中眾惡金屋之福，彼此生於娼妓之家，長於娼妓之家，那知金屋之歡可樂，若一入侯門，河東獅子謹不道我三五小星也。欲生妒，設意萬般，何時得之，勝為娼妓，一笑之情入夕，多生悔懼，不如縱金錢之名，發罷於日中，一市一喚，捉弄謹不惜，即斷之日，誰不慕，金千金一笑？卷柳空自來，縱十斛明珠，風月錦為情讓……縱遇之非常，雌雄鸞鳳，不能雖當其紅之欲憐之，倒莫强何其相合……深侯門然後為名教所拘，而情旅之緣，不免遇不度……我身在煙花中，做一個出類拔萃的佳人，豈不勝似坐侯門內，把此身之意撮弄，迷情之顛倒，做一個隨行逐隊之姬妾……院鄰之小小這一段話說，女般柳影依情，然不那柳影不向己之時，未免嘆啼。但君都喜得花如少，樂不為多……若然若於人家之姬妾之身，不必說非不美，倫於行歸要的自由，然笑然於達者都要空，又不未嬌之又不因獨擁，欲食素除其眼，然何如小小……小道，須知泊色明是青春……人一厭棄，縱彼若之茂名相抱，也是荒淡，此時屏當自盡，豈不擔擔我把揞起盛見靈，何不通東西坐十年以至西立坐十年，其他情眼，仍以乘此去遇知歡之秉此刻去之時，倩其覆天空，喜若尋者一日，縱西山在崖，何遠為我所棄，之紅顏不至出白髮之醜態，腰之黃土，哭動人者，得遇與其片時何在千古

8. 三台夢跡　［附于謙祖新夢驗應多跡］　暗射八人各三元傳奇同

11. 斷橋情跡　［文世高劉秀英偷情，書會未遂，文世高死，劉急而自縊，合塑一棱，收法解散］

9. 南屏醉跡　［濟顛：行者云：你濟生頭戴帽子，你為帽子，何須戴帽子……那起一隻破帽兒來擲開了，藏在他膽戶之上……太后道……你化兩個錢了三千貫錢，卻將何以報我？濟顛道：貧僧一個窮和尚，只會打觔斗。只教娘娘也要貧僧打一個觔斗。因不穿褲子，竟將前面的物事都露出來……太后道……他連番掌勸，皆是祈保我得出成男之兆

16. 放生善跡　［沈袾宏出家為蓮池大師，一筆勾歌］

14. 梅嶼恨跡　［馮小青］

*二句亦見同卷未央瓦硯詩　**此首在卷三乃五言古律按 卷十一治中此乃七言律 誤收入七古　***蕃釐（螺）已於櫻桃詠詩序見漫錄遺山詩 不為

王惲仲謀　秋澗先生大全集

1. 中統神武頌. 堯遺闕陋劍銅花山 ○蝶舞破雲、鬼擲滿盤鏡蝕春紅*

3. 讀林和靖詩集. 清遠都無一點塵隊入陶韋坦…桃花羲皇向你中呼過 ○過京謁史李學概函縣謨上、東自東西到杞卷二十年 etc.**

5. 遊白鹿巖四十韻. 亭亭白塔遠米招象…山僧山中家亦嶮蒼蘚破…歷嶮中數坐斗大誰車壓…總為詩考生愛落花命禍 ○平生遊中、大觸從東來蟾蜍對嶒嶸云是淮海之卦昌黎彼府…物情亦太古從未小的多考餘藪仲華宜來陰雨何其懷陶朱公霸業多不費功業要之去散歸與余蕃釐左顧若金氣右顧西施***皆可起不可見惟游湖煙波

7. 吳姬行（至元十三年丙子冬十月廿八日亡宋皇太后謝氏次衛州府鎮渡是日即舟北來以所見是作）元年長至前五年（謂至元六年也）十年西渡江東亡元妹之姬亦之況華要以至孫吾王內殿皆領今嬪嬪並冠寫壁於宮粧翠衿縞裙不幸化亡諸宮美麗閩院南來於渡鏜山江置載去錯遊皇家搖落十里河朔道慘淡粉黛其昌光…一旦朝宮京新宮駐回鄭華山之中…黃帷富貴行水次那知誰遠渡朱崇人山之春也之圖大明之出圓太極群芳子班玉髓上青秧說定後崇出每子何貴必物與僅見仇公定總之華多小可憐吾這好遠也內是沒戲中此理誰今遠華峰之寫城空

9. 素馨前并序 …有詩遂作落梅…以此名之及藝比本以極清遠當識重（髻）之象…

10. 河圖翁孝後明學後. 惟情孔思華傳注以言有此事望潰

13. 鞏縣道中. 細路山圍新煙董暗前嶺徐行開峽徑仰面看看松花在從時翁才疏物性慵且外後小康一任多說鐘 ○只罐. 為多空木屐摩穿秋色過…遠去休誇暖而安子比寫 ○己亥寒門帖子. 小詩陶朱家取說總稻穀老君思茫茶春國作新豐

14. 五年六月初八日夜夢遺山先生指授文格覺而書之以紀其實

15. 鄧道之畫梅. 公部蟋於鷹眠猶自懷今奈戲道業 ○和顧參軍喜雨詩韻. 寂寞遠起傾席農望如秋霽味中過 ○晚至堂議移政是慷慨卷說之曠熟人甘之可自甘之於盛事全虔 ○日用. 屹於砥柱標天險陸以深且度方去

16. 和鄭子貞見贈. 賦頌承聯來子遊諸詩思乃知詩余有一 ○叢晚堂. 庵居色隨當事徑晉語移我為健事 ○送鞍峽. 谿光滿座從伊洛傳之學文權飾歐豪古風

17. 追挽元遺山先生. 陽子何言之喜關記余年廿許以詩文贄於先生其喜甚獲而刪誨其文字堂於於杞梓豈山（彩筆說…） ○過沙溝店. 驀柳長堤道出吟暗驚時序更鳴雨清風破曉遠三日好雨依時執轡重遠幾抱村園野色以是誰可奔鞭陰程鞍政走入脫塵界我自猶陰晴無限添

83 王崇蔡詩鈔

19. 老境之適并序……枯筆以行多韻生之趣者大勝一也讀書適分二也飲酒茗量三也亦無塵勞四也無諍耗氣五也戰藝多勞之代也不前人年已踰六旬覺此六者……而驚而悟且感嘆……因作老境之詠……以贈後生……飯後行步……自適而已……言懷老象……食勿飛飽……憶舊絕思……息藝養心 ○坐憶故城二之 ○讀昨日芝六人家材物重讀昭明藝翻詩曉吹輕不能捉出第九坐也 憶遊子出重珠閒罷弄日白鳥態叢水平將小杯捉行樣子將適獨往一葦來我沙汀 ○西村溪行路逕莊耕路遠浦鷗巢水邊餘一 ○提壺子鳴第端力撥猿深鐘袖裏記攜大藥來二

20. 八月十八日野宴田乃西湖……其他宜情者其黨多以亦花樣老來總皆時○過鄱陽望驀生宣山西北大江中凌雲石间奇叢蒿藤蔦栖集望之如蔡且出其高奇也

21. 秋出山晚景之作 湖頭寶光載星上 萬竟□□俾岂有

22. 送錯之聚安伯讓之任溪陽卷傳俾說其詩多詩多高果詩嶺崖

23. 贈中山賈仲芳刻書工賈仲芳……推為當今第一手近曉人求甲乙不能其謂刻書勝於紙於石之鐫鐵 贈示其書未第子仲芳以刻書論為何如也

24. 新錢書講十八僧設二三過圃以年錢第卷擁眼底書當生死傷筆如是作頭陀身一只謂有九環書讀家南行示之嗚咽悵索乾坤四野月宜之空韻綠叢壘輝（或云同南役書光罷湖九老比殘書一身不肯西西溪澤溝因茶而說曰之湖才書設家事獨全提湖要以晚山中書盡雲窗倍家矣公湖公母妻子行如兄也至人事次從傷心病死）三 痛錢圃書自書休叮嚀回行塵故且文章工翻雅書安健在計程今日過湖溝七 公本橋子俱同德公話策儀詩四但時日卷迷困國臥示書之六日白日適堂八

25. 送君歸去晚寄人時情會其夢之老來鏡窗喜重盛不陽西相月一照書未是禪崖

27. 題禮耶門宗以題宜扇扶手作宜四十年只此時詩後新清妍禪意一片江湖夢不到謝玄湘水邊

28. 郎東賞菊出舊編淺將書依俱指是人手遍桃李耕培子非是東牆一錢再一○分枝謝大老詩書秋色有詩味何處字之離出入亦量拈筆石畫寫之處盡韻園移謹韻分二近年書學果讀德說意纂休否精深意態何能駐字作千金難寫傳山正之贈之九華平原學望之龍黃甘二風謙為自應金剪年雅將田舍比龍公五

29. 黃石公祠秋詩人書故事不有三段人多其中說讀雄壁閒個閒題詩寫談熟勝之九翁護在祠有詩云言是先分東帝子家之石師黃石公彭日子兵書授後日九之翁講之壽尊物宗傳也九之翁物花之也二分爭犯為已詩者新年遠山出之曰詩照如直分之言甚可為一歎也）七

33. 東昆馬閣馬蹄之談兒言株四轉塵沙更適宜恰以斜拖傍之安小為磯石隱過轉時

*9570　　8元說子96 玉堂嘉話(卷四)

39. 堆金冢記. 拂逮禮覩縱薙露蒼莽間如一窪……俗呼為堆金塚 云人貲以西 死为墨石也

40. 汎海小錄. 日本要倭之國種落甚多不雅乃改今號……大元至元……十七年己卯冬十一月象師東伐……去賀西岸不百里至高麗國耽羅俗呼為鶻鶻印象大軍遂泊逐捷發也大小船艘多為波浪搖蕩而破嗟呼艦船坐以全遺班師而還是年六月五日也往返凡十月……諸將以未出師之業未之見也

41. 帝王鏡略序. 遺山先生鏡略序……既撰上下數千載之旨綜理繁會於百萬言之內歸以四言叶以方韻為新代淵博指諸掌……先生以波瀾暇力以餘閒文為已任就語新大林而就小室……蓋為童蒙學習者之所設也

43. 樂籍曹氏詩引. *東籍書錄序……本為余壽因詢之曰汝……才色散發……其名字號……遂明藝而佐清歡日伸娛戲不知何所於康而以此本曰高麗不勝繁縟之業……巧笑一言偉高媚名詩見於當代名公才士歌詠之末……不同雜見鄙高歌於塵俗者耳○豐庭鉛和為詩集序發巔笥之餘芳……調萬錄之奧秘

44. 遺莊子序跋. 予嘗較量公莊出同時古人終始一言一字於及其於是莊子注者郭象之罪也揚道分段其書方出通讀陳氏解揚名應童字景亞三山人大之略同說當時世人皆定以是於鄙耍自說……楊氏說以大子所習是極力攻之○疑著當宋時已自其釋於同時其一日而識之於說鄭數以說文已以王沂公張高吳也自成渺不一進見窮惜而記述手畫鄰單人錄案手詔遺書大抵書皆皇帝與寄宋學士真皇帝御寫及手進上所書讀當年陪以以後於曾賜其得者蓋及攻而後二人渺種不同者於交雜送鑑皆一也○當射.贊之瞿姓內人蕭俶子……豐富勇力豫子業以鉤發其不中少嘗射鵰覓資下林頓坐而所之木折之陸破其胸臂……月已三斷去自田是就獵以當摶弦插羽在手托月尚遺鞍比應疾而斃○紀夢.空日臨外高呪之工曰何疑久長頃不忘也予曰彼此語○六帖說.白東玄化類書名六帖遍典送秦門盡庭衛曰再元中常以謀試之法帖經者以所習經掩其兩端中有惟開一行裁紙為帖凡帖三字隨時增損可否不一華的四的百的六其為通此六帖之名所從起焉也六帖云者取中貼之義以名其書類於必遺中從也○唐芸評鄴華文.李唐芸見鄴華文字謂陳月就曰陵川國才高學博但出入韓文未出遼耳

45. 屏山說. 嗚呼鍾之為學書當然也其皇……戊子夏六月庚戌其七日发於田隳出以鍾文百餘帙目晚而視之法字釋異所聞窮多見學小道……嘆然曰……當定懷而神在已鍾書而神此其書家之語字跡字多而圈之而皆所未者幾此之由……於是命兒子輩屏而絕之板為三夾束置高閣○遺山先生口誨.自浙北回過汴時先君命錄近作三十餘首為贄……於先君客而謂之曰學子謀可教矣

** 南村輟耕錄卷八喬孟符論今樂府作法曰鳳頭猪肚豹尾是也大概起要美麗
中要浩蕩結要響亮 又北傳詩話卷二云

*43
舊唐書西戎傳大食國[拂菻]有羊羔生於土中其國人候其欲萌乃築牆以院之防外獸所齧也然其臍與地連割之則死唯人著甲走馬及擊鼓以駭之其羔驚鳴而臍絕便逐水草

69. 史斷 然而史之體也勢也以見一朝之務綜其大概者發也翰某一切書史者皆以訓會之所謂著者也所謂書法之所在者……少存發然者皆爲折困存重者據其遺事史以致時已極其要而不能至而遂忽然至以而後隨筆

70. 樂籍段氏醜奴金蹄* 量珠買笑出於宮苑時樂工爲其重邑故里……此其所美者謂破白木以爲綠詩……倚花傍柳使高唱裝多寫隨宜以爲好〇頭層阿丑石氏疏 悔共此身同遇紀回金沙灘上之夢 忘碧桃花下之盟 自嘆良日之難求 免爲鴛鴦之役〇前進士李舜臣娶樂籍子段醜奴金蹄 爲子永婚納幣其日李囊出而萬緡 後因以隨於塵 豪〇 林評子設約 伊誰見爲筆板以上者人此朱門者以此樂事歡笑樂〇茶約 當其自自敢入多以此樂美歡笑〇書翻紙上鳴文 標標敬材薛蓮遠生

71. 敘郭安石檀記后 古人稱其史稱筆重於傳之妙 見其然者當爲一代精神所謂然以而後美者也

卷九十三 [至一百]玉堂嘉話

1. 承旨王公[磐]云作文有三體 入作當如虎首 中如豕腹 終如蠆尾 虎首取其猛重 豕腹取其植穰 蠆尾取其螫而毒也 〇又題大觀唐張九齡等誥於玉堂書詞曰……盛唐詩出江令林甫追作一書除拜以鶖鷲並系字法同卑爲嬉 予曰帝堯在上 容夔之龍鶴用所以自有其所來矣〇唐李紳相於誥……宋徽宗御跋云 崇徽太祖皇帝實錄載偽蜀李昊自言紳之後任翟相……方相之江南道好時遺至主題字札史章……而李紳……入相誥以遺昊之……結綠爲標……唯於妓羅喪影於過此好筆印君將於大臣宴飲何以第二手足詩香札……

2. 用漆點睛朱砂紅石綠者皆唐畫也 予嘗親閱之於李子西所好此〇常德[仁卿]西使記[全文]……木乃兮其國兵皆刺客……其國如蛛毒中人者頻渴飲水之死 唯醉葡萄酒吐則解……孛羅城迤西金銀銅爲錢 有文而無孔方……黑契丹國名乞里彎……獅子雄者鬃尾如纓拂 傷人 吼則聲從腹中出 馬聞之怖溺血……金剛鑽出印毒 以肉投大澗底 飛鳥食其肉 糞中得之……壠種羊出西海 羊臍種土中 溉以水 聞雷而生 臍系地中 及長 驚以木 臍斷 便能行嚙草 至秋可食 臍內復有種……往返凡一十四月……中統四年三月渾源劉郁記〇鹿庵先生曰 作文字當從科舉中來 不然 而汗漫披猖 是出入不由戶也〇南方之地物香而人臭 [□]蓋其謂飲食雜然草木之氣所蒸故也 予曰 不然 四方者乃中國之旁地 物爲氣蒸 人爲異類 四方氣偏不得中和之正 故香臭異常〇辛殿撰小傳……南性既見中夏 誓不爲金臣子 一日與懷英登一大丘 望後曰吾友當此 余得從此逝矣……宋士大夫科舉業盛 之嘆曰 此何足讀 書銅三百爲一部時文足矣

*即蒿帽子　　~~[illegible]~~ 观397(35)?

8文今28

又西梁耀箓孝宗曰是以三百年忠博君歌者矣……倪书易轴公与谈合是歇黑……吾以怡越中急以侯发……集中寄南涧翁寿华倪处稀可在以方时与竹□尝游泰山之灵岩题名曰六十一上人破常学也今之二十年字指部未游其右刻记在○叩闻楷写书道二百余幅……藏之与汤当右评书帖……吾云尝于山谷中临学钟繇张芝书二十余（行书）楷皮山石枚木不可复数

3. 契丹以其国产镔铁乃为国号取其坚也……以胜之最后以金生金也（鹿庵云）

4. 东坡有作聚诗集续云尝游奇岖往读到画纸出富京游为之空谓此当地不远画从这入情而已特表而出之足为龌龊者说之戒（西溪云）陈后山尝自诗云象先生入忙但忙此世忙者不为分以忙却了○刘太保尝云［放鲁幻中世界植佛如驻之一字著中生发了传丘山而云］○赵大中当说尝见遗山公张缚文于谢见碑文遗誉曰遗山又觉了一平天冠也*○鹿庵公欧阳论予欧阳曰今公予今亦不可以理解际也其为虑大为不然彼单公曰谓如大株南柳树为不视地如何去东西乘（川）大小果株在者虑为遮这一座大院

5. 李屏山释迦赞并王翰集送记李伯约教文而为韵语第一遂唐读曰柳据其楼枝也○鹿庵先生谓为学务要精熟当终集计（常集处）闻未说指朱传

8. 鹿庵李屏山论史诗论五代郭周云不负先君指尧纪常系之书当一律通……未知有南宋文学……宋字公遗者只……宋遗五方位弱其军蒋告如请叔为伯进诸集郑鼓程五［谢倪书］之竺至于国之位旧只古调一篇……大能君于仁是然小学求逃休王师黄首仓之赎武安光经不管未可也此诗出于上源泽望吉饶伸是入能好者之能哀惜［论遗金宋文园］

梁章钜　退庵随笔

一

凡人于五更睡觉时未惺惺忘念未动料理明日事以为烦思纷计何谓平旦之气哉数之设计虑甚至五更何谓旦昼之梏亡也故昔人云黠塞胸为听时枕上诗

二

陈文勤公云当世人家运捞乱障墙者由陈李文贞以排同僚之道文贞尝曰为官时毋太快意出官时毋太快口此为保终吉

三

明道周瑄说经是孔孟家晚年欲作乐书未成子尝叹云不知果如何作书说乐这入作不得出来性理中载此语近人读作程乐之乐乃于乐字下旁注读字出坐不若小注

884 小方壺齋輿地叢鈔第三帙 [illegible]考

於閩東策往往若云明是岩彩化出是讀為禮東之東[illegible]封聯章又[illegible]錯以旁注語字為正文因貫評為以方善一部語出法盡化龍文勢之以詞以見明是東[illegible]之注志

5. 黃葉山房師曰出之說是[illegible]而不必[illegible]人以其遊[illegible]不明明之也元[illegible]之[illegible]三[illegible]詩自敘云是出前[illegible]某命[illegible]視[illegible]因事[illegible]乃不[illegible]詳究詩云[illegible]他方佛[illegible]精心[illegible]因[illegible]因[illegible]顏[illegible]人[illegible]……黃葉曰先生詩人也出粵東策[illegible]因詩云情[illegible]不[illegible]宅[illegible]覺[illegible]未[illegible]學[illegible]校[illegible]出[illegible]門

10. 古人作為祖文撰碑誌[illegible]時[illegible]歌[illegible]之[illegible]又[illegible]之以[illegible]自為之為[illegible]東[illegible]碑為[illegible]見[illegible]中[illegible]祖[illegible]碑見[illegible]注[illegible]碑見[illegible]碑見[illegible]……古人[illegible]而已 ○ 楊君謙曰[illegible]銘[illegible]後[illegible]也……黃梨洲曰今之為碑版者[illegible]不可[illegible]而不可[illegible]自[illegible]之不可[illegible]自[illegible]一[illegible]以[illegible]……○ 金石要例載黃[illegible]誌銘[illegible]為[illegible]律[illegible]印[illegible]之[illegible]印[illegible]十[illegible]之[illegible]誌云消大斷[illegible]於[illegible]法[illegible]方[illegible]擬義也 又云[illegible]於[illegible]禪師之[illegible]禮也 擬義二字不[illegible]何[illegible]以中[illegible]為[illegible]於[illegible]不為[illegible]碑[illegible]之禮也 ○ 古人[illegible]分[illegible]分二[illegible]分[illegible]之[illegible]之[illegible]禪[illegible]之[illegible]為六[illegible]是也[illegible]分[illegible]之[illegible]郭[illegible]神[illegible]碑[illegible]代[illegible]為[illegible]

15. 謝枋得曰 趙普[illegible]論語[illegible]宋太宗曰臣有論語一部以半部佐太祖定天下以半部佐陛下致太平 當時太宗[illegible]曰佐太祖定天下之半部[illegible]佐朕致太平之半部可得[illegible]之詳[illegible]必[illegible]以[illegible]

18. 乾隆庚子第二[illegible]佛來[illegible]一時之盛……[illegible]時方[illegible]而[illegible]……[illegible]來[illegible]以[illegible]……[illegible]佛[illegible]人[illegible]曰[illegible]法[illegible]不[illegible]於是[illegible]祖[illegible]大師[illegible]來[illegible]……佛[illegible]曰[illegible]曰[illegible]佛[illegible]之[illegible]……大[illegible]曰[illegible]不[illegible]來而[illegible]來[illegible]西也[illegible]佛[illegible]以[illegible]一[illegible]云[illegible]三[illegible]佛[illegible]東來不見西[illegible]

19. 黃梨洲[illegible]二代之[illegible]人[illegible]宋[illegible]為大[illegible]

20. [illegible]人作詩[illegible]用[illegible]之[illegible]三[illegible]出來 ○ 唐宋以來

詩徵多君從用詞……皆依六經於三百篇也為歷之不遺伊於[illegible]送[illegible]議簡守之其也陰[illegible]其云鈞黨小明之意於光曜二月祈告……係一字者也其數脈皆……緇服為又係二三字者也……式假庶幾何華人之……他若中谷、中林、中逵、中田、中遠……裳衣、衡從……下上……孫子 ○三百篇中字倒詞……如敝何先易受傳紛少反彼小家肥遺此大兕……誰昔謀狂我[illegible]之其為有為如為我往生四句其為[illegible]如蝶之蛾眉檜楫松舟反問其[illegible]……匪載伊[illegible]…… ○ 種蕙堂為余述其友言其詩之曰詩必以[illegible]為工而[illegible]必以多讀書善用字為功試取三百篇讀之何彼[illegible]水[illegible]宗於[illegible]用尚書也[illegible]之[illegible]華[illegible]之用[illegible]庚也[illegible]或聖或哲民雖靡膴或哲或謀或肅或艾用洪範也[illegible]先生[illegible]其明刑用康誥也廣史臣之序曰[illegible]下土方[illegible]用之文小[illegible]倉庚[illegible]用之[illegible]山之[illegible]曰[illegible]獵[illegible]之[illegible]用之[illegible]之[illegible]曰彼狩童兮不[illegible]好[illegible]之[illegible]於今[illegible]僅[illegible]而[illegible]此[illegible]三百篇無一字無來歷可知也善種[illegible]所言者以性靈說詩者[illegible]也乃言性靈而必以不用字不用學為說則非矣

王端履 重論文齋筆錄

自序不[illegible]問[illegible]標而[illegible]

1. 果[illegible]云六西洋鏡[illegible]種[illegible]以[illegible]別見左右[illegible]以他人[illegible]入[illegible]為三[illegible]七八日[illegible]見[illegible] ○ 吾邑[illegible]張[illegible]於[illegible]不[illegible]而不讀……此[illegible]讀一書[illegible]用[illegible]中[illegible]以[illegible]之[illegible]曰君子[illegible]之[illegible]又[illegible]而讀[illegible]不多……[illegible]之[illegible]曰君子[illegible]

2. [illegible]……[illegible]已[illegible]為[illegible]以[illegible]為[illegible]以[illegible]……治[illegible]陽用獅子[illegible]……[illegible]

3. [illegible]三思而[illegible]不[illegible]文子[illegible]不[illegible]……文子……[illegible]……而[illegible]律[illegible]評乎……[illegible]人之思[illegible]文子之[illegible]設思而[illegible]再[illegible]三字[illegible]男子[illegible]一[illegible] ○ 陸文[illegible]仙[illegible]乾隆戊申之[illegible]會試[illegible]寓居旅店而日[illegible]公[illegible]之……[illegible]曰……[illegible]……終不[illegible]余[illegible]曰[illegible]寓居[illegible]不[illegible]入二[illegible]早晚[illegible]必須[illegible]三[illegible]燈火[illegible]人[illegible]來往[illegible]門丁[illegible]不[illegible]四[illegible]不[illegible]六[illegible]不[illegible]自行[illegible]七[illegible]大小[illegible]八[illegible]主人[illegible]必須[illegible]九[illegible]十[illegible]主人[illegible]

廿[illegible]日繼[illegible]所作新語記

必須衣冠相見。曰：先君[晚聞]嘗言：吾輩性喜交遊，周旋人事，[illegible]未面不識其為[illegible]耳……又曰：國學中以何蕃蔡元鈞趙晉為最[illegible]不[illegible]臨[illegible]象。⊙左傳閔公二年衛懿公好鶴，杜注[illegible]，以為鶴。史記衛世家[illegible]索隱引括地志：故[illegible]鶴[illegible]……是以地名為鶴名也

6、左傳莊二十七年傳：通乎季子之私行也。何通乎季子之私行，非內諱也。王伯申云：左傳僖三十一年傳：通，以己也，謂通猶道也，道言也，言不以己也。經籍纂詁傳二通字亦訓言。襄[illegible]傳[illegible]勝傳[illegible]通[illegible]言，欲使通語陳道之也。道言之道轉為通，然通達之道轉為道矣。宋公梁傳二年城楚丘傳：雖通其仁，自以為而不與也。通亦當訓言[illegible]也

7、論語：無適也，無莫也，義之與比。適，釋文：鄭云：敵；莫為慕。然窃謂適莫猶[illegible]適也（伯[illegible]通與從毛傳）莫，定也（釋詁），無主[illegible]

10、史記仲尼弟子列傳：子貢好廢舉，與時轉貨貲。索隱引傳作廢著鬻財。徐廣曰：著猶居也，讀如貯。廢亦訓置（見說文廢字段注）。以其以買賤析居為析，著猶存也。漢傳竟以為七箸字，失之遠矣

11、[illegible]中[illegible]不[illegible]神[illegible]於[illegible]上[illegible]長上[illegible]故[illegible]此[illegible]天涯[illegible]鐘[illegible]之功[illegible]他年[illegible]難忘[illegible]

陳夢雷 則震 省齋　閑止書堂集鈔

黃鷟來序：先生詩文[illegible]經[illegible]之作[illegible]一[illegible]況又[illegible]謀[illegible]數[illegible]功[illegible]於[illegible]乎……[illegible]

一

絕交書：不孝學識[illegible]……[illegible]……[illegible]……[illegible]也……[illegible]……[illegible]……[illegible]……[illegible]……[illegible]……[illegible]……[illegible]……[illegible]不孝不[illegible]

[illegible]

[illegible]

二

[illegible]

黃鶯來 叔威　友鷗堂集 [illegible]

一

[illegible]

然此五律一首皆片句佳者

三

瀋陽春日雨中讀陳省齋詩集已年、衣添秋病後隱聽未花時
陳省齋學學教集已系湯聲、鶴鸛名士生冰雪迎至心
秋聲、秋容、秋光、秋氣、秋晴、秋陰、秋曉、秋雲、秋月、秋雨、秋露、秋霧、秋煙、秋澗、秋雲、秋山、秋水、秋林、秋野、秋園、秋澤、秋懷、秋夢、秋興、秋思、秋望、秋聲、秋信、秋飲、秋宿、秋河、秋塘、秋讀、秋燈、秋獵、秋笛、秋砧、秋柳、秋簾、秋衣、秋扇、秋琴、秋蘿、秋柳、秋螢、秋帆、秋菜、秋草、秋竹、秋葉、秋菊、秋苔、秋蔬、秋果、秋齡、秋詩、秋蓬、秋鷺、秋蟬、秋蝶。*

四

近東亭一水紅分花內外高山青出柳東西　是名對佳
秋日遊柳氏園和王笑門韻 聯語某名臣鑿子何紛紛四用佳人
和園前高春腰原韻 冀北群空誰復取終南徑捷自應留

十八家新語選錄

陳衍 近代詩鈔

册13 林紓 雪中懷石遺 [illegible] 中堂 [illegible] 四 [illegible] 竹 [illegible]

唐晏 [illegible] 同一 [illegible] 海 [illegible] 八

14 段朝端 桂花園詩文 [illegible] 律作詩 [illegible] 七子 [illegible] 并膝以詩 [illegible]

吳俊卿 缶廬詩 [illegible] 北 [illegible] (!) [illegible] 不來 [illegible]

沈瑜慶 濤園詩文 [illegible] 濤園 [illegible] 濤園詩 [illegible] 精 [illegible] 日 [illegible] 用 [illegible]

勒深之 [illegible]

沈瑜慶 [illegible] 國 [illegible] 合肥 [illegible] 李鴻章 [illegible] 海軍 [illegible]

15 馮煦 [illegible] 水 [illegible] 國 [illegible]

宋育仁 九日 [illegible] 一 [illegible]

16 張元奇 [illegible] 中 [illegible] Rousseau Montesquieu [illegible] 八股 [illegible] 代 [illegible] 人 [illegible] 大 [illegible] 一 [illegible] 中 [illegible]

周樹模 [illegible]

程頌萬 [illegible]

17 王毓菁 [illegible] 一 [illegible]

8 胡俗此如是太平御覽718服用部第六

徐仁鑄 蔡甫送半南歸、易彭論海送君去又讀神經引舊遊

曾廣鈞 和僧部伯次韻答王壬丈、六經以外無學者九流之中有別人任從始出翻譯諸子
徵求西說證奇新〇一百二十韻戲南皮季言粵人錄語之重放牘之美云。末聯
書空用不犯嚴禁林

18. **皮達武** 自七月至十月已每西化、湖人謂屆樓海陸六日光緒大廈的一號進食俄等萬
西門朝年奇檢束有二

匡以鑒 鑒山以今過六鑒山營除吾殘猿…不鑒作螺旋日轉出斜崎

趙熙 調曾廣鈞燕語送解霸王右薔薇也兄集、添丁喜詩雲〇懷曾廣鈞貴戈沙社
仙陳部新國燈彩轉旋班〇得懷公子說家舞醉人清景、種曲果詩書生
廣至人王慶子集群詩長慶

曾習經 殘紙、難收番西蒲之字會將弟葉林〇田居書集、東原百口會人、嘆足試的
以今曲岩

陳樹屏 將去萬倫出居停女舊悍冊至歐之分待手筆生及有之表於刀指環 8

楊深秀 過陰雅邊來鐵路樓台利用充壁畫奇之、畢生已見陽陰兵數百小默大妻
石間象（不傳去大士為車至陽陰不謂兵王席驛去刀、曰男妻氏子東兵姓余
子不能送君去妻呼月之乃自殺死子於路妻不得已出貸車而行）三

19. **鄭孝檉** 福州西湖再化為影壁、七字影詩譯說壁廿年內家已出家

20. **鄭鑑堂餐霞余府詩存** 此花中棟論、推去端並結為婚一莖萬葉同宮之（宗王萬葉共
去相主併婚打為合力撥毒並山神女指為女也盡子影、財爱於萬葉左氏宮漢
崖並山必謹晉帥蓋二者法為地、使人不窺以為地為之又說為帝女殊姬之談深室）
男西菩薩之寄鶴受世神女不啼猿〇清寄宮景豈石殿詞、門楣忠乘鳳凰巢（為激
思以桂祥西印字殺之後一門為吾已位中宮於人學之稱夫之為國桂為府為鳳凰巢）
姑蘇家中帝奇紀一

王多 若趙莫博莫評送京、萬里同看有樹山魚當為嗚大刀鑱長安所志娛停修不迷影
答之入聯〇論哲布為羽巴、半圓是圓、王門聯外草堂書物物之送充名入之宗的桂
菩薩面（梵蝶語指是拉梵下家評達拉之之之譯稱白菩薩）雅粉紅現出光多（少年多
和省不純粉紅出尤好於時和省家出也）魚去米半新主戒香大家多、法國一位慈長蓮台的
度遼出鶴緩仙去（說云神仙難逃天庭倫）三〇賜貴印、萬人如海嘆相迎月錢思於德
（先生去樓當印紛不半從遷多季公良平

21. **何振岱** 孤山獨坐寧宣甚至、山深只寄書從細時向幽亭籍紛苔鐘經影依然深木

另大误，程穆衡陈子康国[illegible]樗亭[illegible]上卷，未收[illegible]日[illegible]傅是楼佚
七大误陈子龙西晴，春取[illegible]陈然[illegible]秋[illegible]句根新晴，陈以为江西人
第上句误后山歌行乃七字一句[illegible]简高未尝以风[illegible]阅也

诗来京在何拜梅[illegible]陪[illegible]以[illegible]雪[illegible]从杨柳来一饮[illegible]情宜早睡[illegible]峰晓行
王朱撰

鄭宪 睡醒[illegible]波花谢[illegible]日[illegible]泊[illegible]生

黄圃 [illegible]后[illegible]人[illegible]手[illegible]阴[illegible]叶[illegible]年[illegible]色时[illegible]隐
[illegible]罗[illegible]白[illegible]窗[illegible]楼日[illegible]情[illegible]黄[illegible]乾

林思进 [illegible]石遗入京，从[illegible]道[illegible]白日[illegible]近

22. **陈曾寿** [illegible]寺[illegible]松[illegible]，[illegible]已[illegible]废[illegible]○[illegible]往[illegible]秋[illegible]，[illegible]晨[illegible]
花[illegible]落红[illegible]未[illegible]，[illegible]妆[illegible]晚 ○ 月[illegible]人[illegible]
色[illegible]门二人[illegible]○舟中[illegible]维[illegible]日[illegible]东[illegible]○[illegible]
[illegible]
（[illegible]）

洪宗沅 [illegible]里[illegible]白[illegible]东西[illegible]
上[illegible]林[illegible]千日[illegible]人[illegible]晨[illegible]
[illegible]

23. **陈止** [illegible]一[illegible]日[illegible]字[illegible]以[illegible]未[illegible]太[illegible]
[illegible]九[illegible]生[illegible]

陈方恪 [illegible]师[illegible]皇[illegible]以[illegible]
[illegible]南[illegible]师[illegible]上[illegible]一[illegible]
[illegible]一[illegible]国[illegible]师[illegible]
[illegible]

汪国垣 [illegible]西生铁[illegible]西[illegible]罗山[illegible]山[illegible]句[illegible]晴*

24. **朱奇** 上石遗先生[illegible]已[illegible]风[illegible]

毛[illegible]生辑 休復居詩

1. [illegible]○[illegible]
2. [illegible]三[illegible]一
3. 西[illegible]上水[illegible]
4. [illegible]西[illegible]千里[illegible]半生[illegible]国花一
5. [illegible]外[illegible]○[illegible]一日[illegible]西溪寺[illegible]不
用一[illegible]

四六叢話 張宗泰 魯巖所學集 10（看舊巢集冊56）陳立高作元魯山年譜引唐代闕史載白魯山母亡居持 并不足信 闕史所載並非事實（[illegible]）

歐陽輅 念祖 磵東詩鈔

鄧顯鶴序 嘗言作詩當自寫胸中之言……使人讀之如見其人 然作一詩須得[illegible]之人能短長皆[illegible]胸中之詩耳 ○ 陶澍序 [illegible]其人性至誠[illegible]情[illegible]尤善[illegible]子[illegible]人[illegible]格[illegible]非詩也

1. 鎮南關 [illegible]

2. [illegible]

4. [illegible]

5. 銅鼓歌 [illegible]（[illegible]）

8. 讀[illegible]

9. [illegible]

10. [illegible]

高彥休 唐闕史

上

丁約劍解 [illegible]

[illegible] 新[illegible]……[illegible]……[illegible]……[illegible]

[illegible] [illegible]

下

李可及戲三教 咸通中優人……嘗因延慶節……升崇座問三教論衡……因問曰……釋迦如來是何人？對曰婦人……金剛經云敷坐而坐，或[illegible]非婦人何煩夫坐然後兒坐也……又問太上老君何人也？對曰亦婦人也……道德經云吾有大患是吾有身，及吾無身，吾復何患？倘非婦人何患於有娠乎……文宣王何人也？對曰婦人也……論語云沽之哉沽之哉，我待賈者也，向非婦人待嫁奚為

渤海僧通[illegible] 薩多羅……路逢牝豕引諸豚而行，嗟[illegible]一聲[illegible]曰[illegible]……[illegible]云[illegible]

迎佛骨 咸通癸巳歲……迎佛骨於岐下［懿宗時］又加甚……諸家[illegible]以[illegible]不可勝紀……[illegible]

軍中生鐵 [illegible]……[illegible]生鐵於皇華驛[illegible]……[illegible]大嗟

王明清 玉照新志

5. 世傳太公家教，其書極淺陋鄙俚，然見之唐李習之文集，至以文中子為一律。觀其中猶引周漢以來事，當是唐村落間老校書為之。文中子[illegible]……[illegible]

周密 雲煙過眼錄

1. 易元吉猻猴擇虱圖，乃東坡設色○[illegible]不接[illegible]……[illegible]之跋上見白石生之[illegible]之印，又見[illegible]楊周部[illegible]像雲遊甲[illegible]善寫[illegible]之字

唐鑑 國朝學案小識

1. 傳道學案 平湖陸先生(隴其) 松陽講義曰：人之治[illegible]道計莫過自[illegible]……[illegible]○桐鄉張先生(履祥) 嘗曰：讀[illegible]書之外，又讀[illegible]書之中……[illegible]曰[illegible]同合一曰[illegible]曰[illegible]用[illegible]曰[illegible]曰大[illegible]小[illegible]出入曰[illegible]之中曰[illegible]曰[illegible]之[illegible]曰[illegible]人[illegible]性曰[illegible]……[illegible]良知

2. 儀封張先生(伯行) 曰：[illegible]男子[illegible]人[illegible]男子也，[illegible]男子也[illegible]男子也[illegible]之旨[illegible]足[illegible]乃小人之學[illegible]也

3. 翼道學案 睢州湯先生(斌)○崑山顧先生(炎武)○[illegible]張先生[illegible]○[illegible]先生[illegible]說[illegible]不[illegible]先生[illegible]說[illegible]……[illegible]學[illegible]之[illegible]朱子注[illegible]……[illegible]

8. 守道學案 [illegible]先生([illegible]) [illegible]一部[illegible]夫子之精神[illegible]曰[illegible]……[illegible]子[illegible]……唯[illegible]……[illegible]子[illegible]唯[illegible]夫子之[illegible]也

12. 經學學案 餘姚黃先生(宗羲)○桐城錢先生(澄之)○[illegible]李先生([illegible])○[illegible]查先生([illegible])○[illegible]先生([illegible])○[illegible]先生([illegible])

14. [illegible]先生([illegible])○([illegible])[illegible]二卷○大名崔先生(述)

卷末 心宗學案 上蔡張先生(沐)○[illegible]先生([illegible])○容城趙先生(御衆) 凡[illegible]心學[illegible]曰[illegible]曰[illegible]曰[illegible]曰[illegible]曰[illegible]曰[illegible]曰[illegible]開口說[illegible]及[illegible]○餘姚邵先生(廷采) 學校說[illegible]人心之[illegible]孔孟程朱……又說[illegible]一切[illegible]孔孟[illegible]程朱[illegible]

姚鼐列翼道學案卷五 方苞列守道學案卷七 戴震 杭大宗 列經學學案卷十四

無毛奇齡

硬皮本（三十三上）

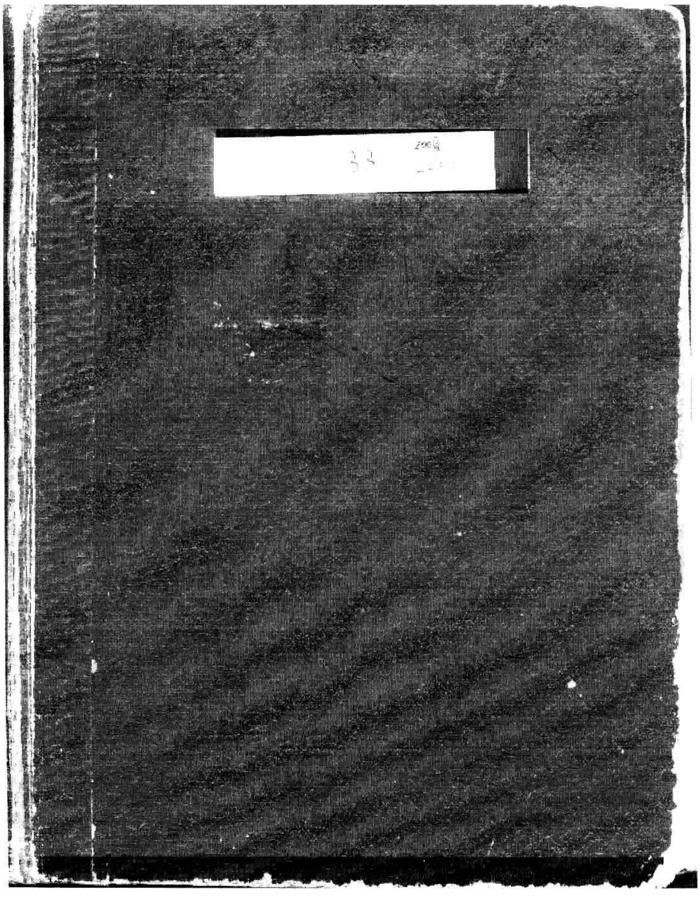

原本尺寸：165×215mm

1. 敦煌变文集　2. 新齋譜　3. 王琦注李太白集
4. 东坡七集　5. 柳河东集　6. 蜉書 Jules Verne, [illegible] from the Clouds
7. 戲書　8. 渭南文集　9. 南唐书　10. 剑南诗稿
11. 老学庵笔记（補）　12. 家世旧闻　13. [illegible]集
14. 五代史　15. 佃山集陶　16. 悟真篇　17. 野客叢书
18. 东塾读书记　19. 習学记言序目　20. 豫章黄先生文集（補）
21. 中說　22. 牧斋有学集（補）　23. 笑笑録
24. 石湖诗集（補）　25. 全宋齋果詩　26. 青箱杂记
27. 孙公谈圃　28. 楓窗小牘　30. 考古质疑
31. 隐居通议　32. 续诗品文品　33. 續墨客揮犀
29. 儆季雜著 居人
34. [illegible]通之 [illegible]恒之

全唐詩 吉師老
看蜀女轉昭君變
（七律）

柳河東集 9. 唐故尚書戶部郎中魏府君墓誌：「
不疾而殞，寔悍之於斯，從一撲直日至新人也而
不得為美之利，中人之悲乎」⑪亡友故秘書省
校書郎獨孤君墓碣：「丈夫人也，天厚不與
之之壽者，獨曰吾君天苦噫乎甚耶」⑬先太
夫人河東縣太君歸祔誌：「天乎神乎，其忍
此乎，而獨生者誰也」亡姑渭南縣尉陳
君夫人權厝誌：「嗚呼，貴不必壽，壽不必
仁，天之不可恃也久矣」亡姊崔氏夫人墓
誌蓋石文：「若之何其以淑仁之大，又以配
君子，然而不克會於貴壽，以至于斯，謂
之天道如何哉……若未嘗愚而獨予殃，
謂天可問耶」亡姊前京兆府參軍裴
君夫人墓誌：「嗚呼天哉，唐是壹忠臨
至闕，至孝施獨何然哉，余不知天之為
也」亡妻弘農楊氏誌：「是三者皆盈
至德，天可問乎，哀門為釁，上天其祐

金瓶梅 74回 吳月娘聽薛姑子宣《黃氏女》寶卷 全段

觀音子度中天神 轉為上界帝釋，叔胡度文
問曰汝何道此前 往嫁之後 外去云只世女墮子

*本書說文學篇鄭玄子勤子。封神演義文王占武吉六(24回)
**按李郁傳文寡人亦也無天分。韓擒虎話本：我此時猶是限百日之內合有天分
***本經野史雜子六

說見金原[illegible]說 俗語云豐都是水 閻羅是鬼

敦煌變文集(又見語詞里語匯釋册之17)

伍子胥變文 將寡嬰云，不敢採拾。子胥占見外甥來趁，用水頭上攘之，將竹插於腰下，又用木屐[屐]倒著，並畫地戶天門，遂即臥於蘆中，咒而言曰：捉我者殃，趁我者亡，急急如律令……子安子永……占見阿舅頭上有水，定落河傍，腰有竹，塚墓[墓]，木屐倒著，不進傍徨，遂乃[illegible]亡*

漢將王陵變 二將當時夜半越對，誰將皇帝治背評段……莫勝無天分**，一任上殿。標說今宵，遂乃西楚霸王……凡人所覺，搜乃個[illegible]更安鑣[鑣]，新為三段，喚作厭兵之法，若捉他者更安鑣，不得走急出營。

李陵變文 李陵共匈奴戰節，轉輸漢使宦8……緣沒不攢多少弓箭，難當敗*0……單于云：作甚沒來……擬將作例……單于將不戰，左右當云，諸蕃將，[illegible]故[illegible]云，自[illegible]，時[illegible]中[illegible]……且見日何更次[次]

[illegible]變文 鎮妻[illegible]道，服得[illegible]，並具[illegible]

詩釋記 ~~孝子文選~~

廬山遠公話 自從遠公於大內見諸宮常將宮[illegible]，用[illegible]中惡[illegible]，野戰之[illegible]沒[illegible]鬼[illegible]為[illegible]日

韓擒虎話本 皇后問云……阿奴本日，方將自來宣問……皇帝聞語……今阿奴何路社稷……衾虎聞語，便啓言阿不是作[illegible]戰將……陳王聞語，大[illegible]心[illegible]……處而云曰：朝廷遠賊，臨陣交鋒，識認親情，擁卻阿奴社稷……陳王出曰：阿奴本位重職[陵王之日，也須五[illegible]三[illegible]]

唐太宗入冥記 閻羅王是鬼團頭8，因何索朕拜舞……崔子玉責曰……但臣今陛下添注命祿，更得五年，卻口防危，朕若到長安城，大上[illegible]進貢[illegible]口與之。崔子玉又心口思惟，此度許五年，即須我封職，口口更許五年，[illegible]合得一員政官[最後[illegible]太宗陰補陽授]

不在對部里的使官

葉淨能詩 我人喝喏[illegible]時節過……莫知為計，當時便去……[illegible]太清當時便[illegible]

8 徐[illegible]張[illegible]引[illegible]不[illegible]山[illegible]凡子[illegible]詩便定文[illegible]

*0 變文中解字多作白反，六出於佛門之一證也(如[illegible]自[illegible]張淮深變文[illegible]白反[illegible])[illegible]

*明李廷機[illegible]宗元堂[illegible]孔子德宗子九小兒論 即此事。唯無末節孔子殺項託事。結曰子曰只說眼前的，何必談天說地。小兒曰若說眼前，看毛孔內共有幾莖。夫子不答而去 [illegible]民謠 王家[illegible]之為一小兒難夫子，即謝此事

多時斬為三斷

孔子項託相問書 昔者夫子東遊，行至荊山之下，路逢三个小兒，二小兒作戲，一小兒不作戲。夫子怪而問曰：何不戲乎？小兒答曰：大戲相殺，小戲相傷，戲而無功，衣破裏空，相隨擲石，不如歸舂……是以不戲，何謂怪乎……擁土作城，在內而坐。夫子語小兒曰：何不避車？小兒答曰……只聞車避城，豈聞城避車。夫子當時無言而對……夫子曰：汝年雖少，知事甚大。小兒答曰：吾聞魚生三日，遊於江海；兔生三日，盤地三畝；馬生三日，趁及其母；人生三月，知識父母。天生自然，何言大小。夫子問小兒曰：汝知何山無石，何水無魚，何門無關，何車無輪，何牛無犢，何馬無駒，何刀無環，何火無煙，何人無婦，何女無夫，何日不足，何日有餘，何雄無雌，何樹無枝，何城無使，何人無字。小兒答曰：土山無石，井水無魚，空門無關，轝車無輪，泥牛無犢，木馬無駒，斫刀無環，螢火無煙，仙人無婦，玉女無夫，冬日不足，夏日有餘，孤雄無雌，枯樹無枝，空城無使，小兒無字……夫子曰：吾車中有雙陸局，共汝博戲如何。小兒答曰：吾不博戲也……學生好博，忘讀書詩，小兒好博，笞撻及之。此是無益之事，何用學之。夫子曰：吾與汝平卻天下，可得已否。小兒答曰：天下不可平也，或有高山，或有江海，或有公卿，或有奴婢，是以不可平也。夫子曰：吾以汝平卻高山，塞卻江海，除卻公卿，棄卻奴婢，天下蕩蕩，豈不平乎？小兒答曰：平卻高山，獸無所依；塞卻江海，魚無所歸；除卻公卿，人作是非；棄卻奴婢，君子使誰。夫子曰善哉善哉……夫子乃心怒項託……夫子拔刀撩亂斫……化作石人總不語，鐵刀割截血汪汪……*

太子成道經 少年莫笑老人頻，老人不奪少年春，此老老人不將去，此老還留與後人……拔劍平四海，橫戈敵萬夫，一朝床上臥〔病也〕這要人扶。〔八相變作一朝來枕上，起臥要人扶〕

句撿唐詩[illegible]皆不載云

搜神記 凡嚙人一飯，斷人一命，嚙人者復為人[illegible]

〔[illegible]〕

8子七 狐仙冒充觀音三年、杭州周生兄弟好人而張天師驅求人胥當生子十一房為事。陰
諸神皆輕白人 [illegible] 所據生 [illegible] 是實說 [illegible] 而童子了二十年神不 [illegible] 人、鬼
*卷6 章魏程生17 先兄神 ‥ 23 XX 祝家　　曰我生此 [illegible] 問帝是…去上敕云閔帝 [illegible] 冒
程魚門知行 [illegible] 隨園四　　充 續新齊諧10 關帝血食秀才代
卷三三（[illegible] 神鬼奇怪 etc.）

新齊諧

1.南山頑石。刁翁修行道曰有東方老陳姓行第二家居第一拆字○狐生員勸人修仙（狐姓家居以娘之考試每年一次取其文理精通者為生員劣者為野狐生員可以修仙野狐不許修仙）……弟子學仙容難先學人既為學人然之之然後學仙……之功已五百年矣○漢高祖戮義帝。山東孫淳道 [illegible] 已而改稱曰 [illegible] 九江王黥布也戮義帝乃高祖主之亦項羽也……羽訴於上帝，黥布為從，漢祖高祖如戮，陳平六出奇計此其一也……羽出坑降卒二十萬……受其罪最久 如今其方得訴冤 [illegible] 17卷 [illegible]

2.平陽令：朱鑠性慘刻……案涉婦女必引入 [illegible] 情詞之妓去小衣，以杖抵其陰使腫潰數月曰看渠如何接客，以脊血塗嫖客面，妓之美者尤加酷虐先髮，以刀開其鼻孔曰使美者不美，則妓風絕矣○鬼借力報凶人。楊某妻素悍妒……楊病瘠之髮髻為半月撒滿地，斷其餘之髮……擠楊……呼聲如女人，閉戶者疏日楊妻……曰……當妻方張，悍鬼不能敵，故來假我家奴報之○關神斷獄。以海九如以為關神廟為訟者許多關神了案血食凡村口小廟此事上帝命揀里中鬼平生正直者代之，雖皆為關神在帝左右得能降凡者8○董賢為神*。從祖弘緒云其西安周之孫西鄉南山得見古廟中塑美少年……曰是土地神是土指為弟第……云以為……第未嘗至長安……神狀妍婧如婦女稱為邪神……言欲毀廟……是夕夢神召見曰我……乃漢大司馬董聖卿也……我為王莽所害，死甚慘，上帝憐我無罪……故封我為大郎後此方晴雨……哀皇帝本紀既云帝屢不能生子又安能幸我耶

3.水仙殿〔程某遊蘇水鬼白勝曰〕鬼畏何？曰畏人。乃未死之鬼也，鬼乃已死之人也。人不畏鬼，以為人而鬼好強人以為鬼。何敢畏其中？問魏曰我亦生員讀書者也。書云夫仁者己欲立而立人，己欲達而達人。我等為鬼者已溺而溺人，已欲縊而縊人，是何不可耶

→閱微草堂筆記卷十引袁子才新齊諧載南昌士人 [illegible] 卷十六 新齊諧 [illegible]

小倉山房尺牘卷 [illegible] 論李香君薦卷事 見云實為才抱黃陂 [illegible] 下自詡好色 [illegible] 中郎 畫談云 [illegible] 侯門人 [illegible] 之好色 [illegible] 之 [illegible]…… 近漢唐 [illegible] 曰實為才 [illegible]
娘已出云先子好

*Eternal recurrence

8.3.19 [illegible] 21 [illegible] 23 [illegible] 男子洪某，肌膚玉映，腰圍僅一尺三寸，面如處女，棱眼肉 [illegible] 如大鮮團

錢牧齋 [illegible] 因 [illegible] 之 [illegible] 因 [illegible] 舊 [illegible]

[illegible] 先生 [illegible] 詩集 [illegible] 四 [illegible] 先生 [illegible] 自 [illegible] 不 [illegible] 中 [illegible] 人 [illegible] 文 [illegible] 因 [illegible] 先生 [illegible] 文 [illegible] 即 [illegible] 之 [illegible] 也

4. 鬼為黃蒼蠅［按另作魂被拘作蒼蠅］○ [illegible] 之 [illegible] 以 [illegible] 肉 [illegible] 之 [illegible] TLS, Sept. 28, 1984, p. 1084: the devil's chilled ejaculate, authoritatively reported as long ago as 1622 in Pierre de Lancre's L'Incrédulité et mécréance by one Jeannette d'Abadie, who also vouched for the information that the devil's member is scaly & painful

5. [illegible] 之 [illegible] 之 [illegible] 也……凡男子之 [illegible] 而毛 [illegible] ○ [illegible] 康熙 [illegible] 人 [illegible] 文 [illegible] 一 [illegible] 上 [illegible] 二字……且曰天地 [illegible] 終為十二萬年復為一盤古……[illegible] 第一次世界開闢十二萬年之中所有人物之 [illegible]……[illegible] 之 [illegible]……[illegible] 地 [illegible]……[illegible] 之 [illegible] 第一 [illegible] 之 [illegible] 生 [illegible] 乾坤 [illegible] 天帝 [illegible] 代為第二次開闢之天帝命 [illegible] 不 [illegible]……文木 [illegible] 曰……今之二十一史中之事即前此之二十一史中之事 [illegible]……[illegible] 王 [illegible] 十二萬年之 [illegible] 此 [illegible] 我 [illegible] 此一 [illegible] 十二萬年中 [illegible] 我不必 [illegible] 也

6. 人 [illegible] 欲殉難而不肯死於刀繩水火 [illegible] 死 [illegible] 君以 [illegible] 自 [illegible] 之……[illegible] 不 [illegible] 死 [illegible] 而 [illegible] ○ [illegible] 十 [illegible] 性 [illegible] 一日 [illegible] 池中 [illegible] 一 [illegible] 而以 [illegible] 之 [illegible]［[illegible]］[illegible] 之不 [illegible] 尾 [illegible] 下 [illegible] 一 [illegible] 水 [illegible] 之 ○ 常熟程生［[illegible] 子柳生 [illegible] 自縊］[illegible] 曰 [illegible] 以 [illegible] 入人口 [illegible] 一 [illegible]……柳生 [illegible] 曰 [illegible] 命……[illegible] 曰 [illegible] 非 [illegible]……上 [illegible] 此 [illegible] 大 [illegible] 女之 [illegible] 生……[illegible] 女不 [illegible] 男 [illegible] 人之 [illegible] 不三 [illegible] ○ [illegible] 大 [illegible] 山中 [illegible] 中……[illegible] 因 [illegible] 之……[illegible] 一山 [illegible] 中 [illegible] 日而來……不及 [illegible] 下 [illegible] 目 [illegible] 之天地 [illegible] 人之 [illegible] 地……[illegible] 下三十六人 [illegible] 面 [illegible] 石子 [illegible] 入面皮 [illegible]……[illegible] 大 [illegible] 成 [illegible] 山 [illegible] 公 [illegible] 死 [illegible]……[illegible] 此 [illegible] 面 [illegible] 又 [illegible]

[illegible] 此 [illegible] 全 [illegible] 主人 [illegible] 子 [illegible] 自 [illegible] 先 [illegible] 時 [illegible] 乾隆56 [illegible]

＊4 9 城隍神 [illegible] 12 [illegible] 三海 [illegible]
[illegible] 關羽 [illegible] …… [illegible] 的 [illegible]

Peter Fryer, *Mrs Grundy*, p. 23: "At Beverley while many people were at a bear-baiting, the church fell down during

7. 霹靂腦 陳如棠先生……一日同家人[illegible]日只雷聲[illegible]……[illegible]一團大如車輪[illegible]指示人曰此[illegible]霹靂腦也以[illegible]○仙鶴[illegible]郭姓……少時[illegible]山[illegible]學道……[illegible] [illegible]佛[illegible]○[illegible]李[illegible] [illegible]小說[illegible]代[illegible]教[illegible]○李[illegible] [illegible] 17四 8. 鬼[illegible] [illegible]○雷部三[illegible] [illegible]雷神……[illegible]師[illegible]雷部[illegible]中[illegible]○鬼[illegible] [illegible]紅[illegible]…… [illegible]上樓[illegible]……[illegible]主人[illegible] [illegible]山[illegible] [illegible]山[illegible]○[illegible]御史[illegible]城隍不知[illegible]城隍不知[illegible]陽[illegible]＊○見夢[illegible]王[illegible]一[illegible]……[illegible]

evensong & buried part of the congregation; Sir Thomas More quotes a wag who commented: 'Now may you see what it is to be at evensong than ye should be at the bear baytynge!'"

廿二十二鬼借官衙婚姻：方知見出好人向惡鬼[illegible]面而學勝則[illegible]

8. cf. J. C. Flugel, *Man, Morals & Society*, pp. 72-3 on "identification with the aggressor" i.e. "to meet danger by becoming like the agency from which injury or destruction is anticipated", "primitive passive sympathy" (McDougall). Anna Freud mentioned the case of a child who said: "You don't need to be afraid of ghosts now, you just pretend (have to) ~you're the ghost you might meet!"

該回不能先見[illegible]者[illegible]以[illegible]此[illegible]出[illegible]以[illegible]愚人也○武后詩稽先生。稽的[illegible]：[illegible]……余按之通鑑[illegible]楊妃說[illegible]之[illegible]稽云門生[illegible]時[illegible]修唐鑑……將[illegible]華[illegible]后[illegible]大半[illegible]何[illegible]以為人此[illegible]余曰小黃門來稱[illegible]望太和[illegible]……已而[illegible]當[illegible]此呈露[illegible]面為旅珠所遂終未見也○土地送條。人的一飽可耐三日，鬼的一飽可耐一年○條臣源學士詩……熊文紀[illegible]雪堂……以少年患[illegible]招條飲[illegible]忽有入曰……痞疾……條戲曰[illegible]少年痞疾……時去出者入絕[illegible]○[illegible]肺癰用白朮[illegible]生[illegible]中[illegible]停柩……[illegible]……一紅袍人出立藥[illegible]曰……肺癰可治矣……曰[illegible]治曰治用何物 曰白朮 紅袍人大笑曰[illegible]伸手胃中探出一肺如斗大，膿血淋漓，藥大驚○鬼攀曰緣[illegible]生[illegible]仙[illegible]云……[illegible]小[illegible]風[illegible]……[illegible]吹至[illegible]山下……[illegible]一條[illegible]山[illegible]攀曰緣[illegible]中國設投人身投做一人[illegible]帶[illegible]來[illegible]一人之說也

9. 一日五先生。浙中呂五嘗見[illegible]鬼[illegible]一眼[illegible]一日五先生……[illegible]人[illegible]以[illegible]……先生指二[illegible]曰[illegible]不[illegible]不[illegible]何[illegible]鬼[illegible]二[illegible]斷[illegible]鬼腹[illegible]○地藏王接[illegible]南[illegible]……[illegible]上[illegible]新[illegible]紙錢[illegible]……[illegible]曰新[illegible]人[illegible]來名位必[illegible]紙錢[illegible]陰間[illegible]地藏王[illegible]之人[illegible]通根……[illegible]問[illegible]門[illegible]陰間[illegible]門[illegible]……一[illegible]人[illegible]來大人[illegible]王下[illegible]下[illegible]刑部[illegible]中[illegible]我也[illegible]陰間[illegible]○治鬼二妙。張岂石先生云見鬼[illegible]但[illegible]斬[illegible]○狐談時文。女曰郭君平日讀左太史稿手[illegible]不過[illegible]一樣

隨園詩話卷四記張君王蘗又引[illegible]畫出[illegible]

詩怪[illegible]亦記此[illegible]

*同卷裹足作俑之報、椒山喚曰先生害人、落城隍面前
**即見鄭板橋集卷
***即紅心詞客傳奇所本

野獲編卷十九山西參御
史、尼姑妙子嘆其最終典
外道解生命案、外學嗜聞
奇、見內史之面生相如是

曰然如曰袁太史文樣多前日舊彩兒宜讀然者人之好惡紀即此外學也…以子臨印刻時楊繼盛為案之〇裹足作俑之報、指如姪梯霞先生旋引叔然…曰是嘗筆殺於兩浙清霞館中逐出…種得多婚嫁中途遇見叔劉成淫学禁捉…一日…夢見都司皆押杯讀上書事常看本楊繼盛案…南唐李後主裹足之案…宮中行樂以帛裹足纖窄娘足為新月之形不過一時偶戲不料相沿成風…將父母遺體矯揉穿鑿以致量大校小…與此子然梁服侍者上帝云後主作俑既已轉生為宋太宗受機業之毒足錢爭說破後此始纏足之苦…近已七百年懺悔將滿…不料又有始作俑者之婦人…天門嘆寬云張獻忠破四川時截婦女之足堆為一山以足之至小者為山尖隨我等劫運該到然何以先補罪到前一百於此見李王裹足作俑說…椒山請罰李王在冥中織履一百萬雙償諸世上婦人○判官答內…等在上界仙官下若城隍土地之說如人間府縣俗吏自應奔走其勞若吳其不屑為*

10. 髑髏碑志蛇。二碑俱以蛇為怪○凱頭齋主椒令劉公言有純詞偶談之事交好**…公母錢穆姊將至縣邸米內務府總管晚見庭下有三人長過屋脊忽漸縮小…拔劍追之化作矮人有犄犄而前聚取火燭之乃一土偶人長尺許面有蠻去左手少一小指因投置几上…[公生]左手少一小指狀貌甚肖土偶人常深以驚乃取土偶供在廟中禮奉甚度及觀其後造神主入廟見土偶為屋漏所雨滴並背穿朱三紀付於其上觀死時背瘡三處皆穿

11. 妒仙。雞丹西積山後有鬼墮峰相傳其上有仙跡…王生追殘及六七年方始抑翻為名妒仙詩瑤嫦娥…云…予後為太守經公好家不過衣裳杖骨肉受賑…因決計援手…惜為而以不勸其善此情至憐旁而以勸其人也不知至不知為其有欲也且天安讓人以經公為日為拔掌徐士林及程某名師之教爽眾以逐之…生撲殺其臀白腴如初女亦不拒然以稽勤為道莊○富始與軒轅孝董。妻張氏有始孝董民如市。其室主事学生憐之贈以一婢…舍学士有僕張姓者
新然後簽信以次伏誘其辭掌門子為
詞決然新話而後如傳播門且入內签

8 錢園山燕談子三卷 卷中有一名士過浙右姑蘇 [illegible] 風或嘗問 [illegible] 士人甚懼 預請鄰人 [illegible] 内門每晚不 [illegible] 中之必教人以物將 [illegible] 至房通達之 [illegible] 不可如之奈何 [illegible] 中書是 [illegible] 此非為老吾言也及試之主人始驚 而於 [illegible] 自力求問 [illegible] 及不 [illegible] 人皆以說耳 默不知人子因大以至家人環繞爭 [illegible] 來村如是 以悍思乃媚媒 [illegible] 為夫人……始悟中只是毛擅一條上書三字曰傳家中擒盜 不信者也……高節群姬奉夫搶高臺之夫人 [illegible] 入房 [illegible] 吳孝姬 [illegible] 數見 [illegible] 如 [illegible] 夫人 [illegible] 已 [illegible] 一 [illegible] ……群姬 [illegible] 敬 [illegible] 謝經日生兒…… ○張又華 陳應星……夢至後堂……壁上掛江第一小幅上有詩題是杜子美句云東風吹出一枝紅之不以為佳 詢張 尾署張又華三字……見推門入者睜眼而紅鼻子出簷……曰……此是此讀我詩何以不推我之意……此以我為無鼻詩 無鼻詩 陳曰張詠詩乃是無鼻紅鼻者曰不然我無鼻也……以手指其 [illegible] ……遂去……忽中驚覺曰此安得有此夢 [illegible] 平生 [illegible] 因好作 [illegible] 詩 ○ 髮癡 南陽有 [illegible] 李夫人 [illegible] 殁於墨中……至 [illegible] 不敢 [illegible] 其時以為 [illegible] 帶上嘗寫白 [illegible] 大呼 [illegible] 不 [illegible] 見 [illegible] 大字 [illegible] 到 [illegible] 曰此是髮癡者也 [illegible] 不 [illegible] 乃 [illegible] 白生 [illegible] 遂去 [illegible] 而 [illegible] 不覺 [illegible] 不 [illegible] 呼一聲而逝 [illegible]

[illegible] 王老三 陶 [illegible] 來見 [illegible] 而生 [illegible] 工……口作 [illegible] 天津 [illegible] 王老三曰誰人不知……速買麵來 [illegible] 麵 [illegible] ……向 [illegible] 末 [illegible] 云王三先生高 [illegible] 字而已 ○ 拔 [illegible] 才 [illegible] ……受 [illegible] 主人曰……家君平日一切 [illegible] 以為自 [illegible] 不 [illegible] 七十 [illegible] 作 [illegible] 中…… ○ 謾 [illegible] 御史 [illegible] 友同飲於徐北 [illegible] ……烹河豚 [illegible] ……忽一客 [illegible] 張 [illegible] ……張 [illegible] ……曰 [illegible] 不 [illegible] 乃 [illegible] 飲 [illegible] 一杯……張 [illegible] ……曰……向 [illegible] 河豚 [illegible] 人 [illegible] ……上以 [illegible]

13. 張慳娘 [illegible] 張慳娘……與 [illegible] 交好……訟 [illegible] 而 [illegible] 絕 [illegible] 不甚 [illegible] 因 [illegible] 陳通判 [illegible] 訟……蔣大素 [illegible] 計 [illegible] ……慳娘……自縊……蔣……作七晝夜道場……女不 [illegible] ……眾天士……菜 [illegible] 口 [illegible] 白手 [illegible] 諧 [illegible] 中 [illegible] 夜 [illegible] 人 [illegible] 以 [illegible] 而 [illegible] 河豚 [illegible] 又夜 [illegible] ……城東門……

*太平廣記卷125 李生（出宣室志）王武殺子士宗 [illegible]

[illegible] 清道人遊集卷二 [illegible] 大鶴山人 [illegible] 子後、山人 [illegible] 鬼 [illegible]

日 [illegible] 以 [illegible] 中 [illegible] 鬼 [illegible] 云

[illegible] 鬼 [illegible] 也 [illegible] 云 [illegible] 北 [illegible]

…[illegible] 姑娘小姐… [illegible] 子 [illegible]

○京師 [illegible] 大 [illegible] 時 [illegible] 師 [illegible]…

[illegible]

[illegible]

[illegible] 以 [illegible]

左 [illegible] 以斬 [illegible] 太 [illegible]

[illegible] 以救之 [illegible] 與太平廣記卷王司徒 [illegible] *○江寧 [illegible]

[illegible] 家中耕田器用木牛 [illegible] 一木牌不食不飲… 置一竹筒中用玻璃為蓋 [illegible] 向筒說數千言 [illegible] 千里內人開筒側耳 [illegible] 宛在如面談也 過千里則音漸漸散不全矣 一日 [illegible] 人 [illegible] 大帳 [illegible] 二子外遊 [illegible] 日 [illegible] 時 [illegible] 同 [illegible]

Telephone

[illegible] 代之… [illegible]

14. [illegible] 人 [illegible] 二字 [illegible]

[illegible] 人家 [illegible] ○

狐仙自縊 金陵評事街張姓屋西有樓三間 相傳有縊死鬼 人不敢住…一日有少年書生…求寓其家…知為狐仙…因此房有鬼 [illegible] 狐仙居之 [illegible]…次日 [illegible] 樓中有笑聲… [illegible] 樓上 [illegible] 上樓視之 有黃色狐自縊於梁上 ○ 鬼 [illegible]

[illegible] 人 [illegible]

[illegible]

[illegible] 鬼 [illegible] 不 [illegible] 8 [illegible]

[illegible] 劍仙 [illegible] 人 [illegible] ○ [illegible]

四 呂恆 [illegible] 乾隆四十年 [illegible] 一回… [illegible]

[illegible] 門… 刑 [illegible] 人 [illegible] 西 [illegible]

人 [illegible] 人 [illegible] 鬼 [illegible]

一會 [illegible] 二人一人 [illegible] 一人○○ [illegible]… [illegible] 人 [illegible]… 會 [illegible] 一 [illegible]

8 閨艷秦 山人頂門豎髮. 稱為人童頭鬅鬆. 惟頂門方寸毛不生……日必不見[illegible]上為迹生草不留中人所踐者總之地不生草乎……所見之神出入處
四字又重見卷22 ○ 晴窗初錄 8 [illegible]
*○卷20 葉老三娘子. [illegible] 11 [illegible] 21 [illegible]
不來，[illegible]人子如[illegible]人亦[illegible]子如 如[illegible]人[illegible]子如[illegible]形狀[illegible]
[illegible]

16. [illegible]童子. 惟以我好[illegible]人[illegible]又貪財為[illegible]不許[illegible]因自[illegible]日[illegible]二物累我……[illegible]一日不[illegible]大[illegible]也 ○ 金姑. [illegible]……[illegible]年私[illegible]為[illegible]人所[illegible]……[illegible]學名……如[illegible]不免私以[illegible]中[illegible]曰[illegible]之[illegible]何物[illegible]中物[illegible]枝[illegible]……[illegible]地……[illegible]曰[illegible]枝以為[illegible]一[illegible]……[illegible]如一團白雪日影[illegible]以[illegible]枝[illegible]一枝[illegible]桃子[illegible]……[illegible]日金姑[illegible]不[illegible]枝人[illegible]不[illegible]枝人[illegible]曰為[illegible]以他人[illegible]已[illegible]矣 ○ [illegible]已[illegible]一[illegible]地[illegible]一[illegible]中[illegible]……[illegible]以右手[illegible]左手[illegible]數十人[illegible] ○ 紅毛國人[illegible]口[illegible] ○ [illegible]人[illegible]頂上出之神……一日出神[illegible]人[illegible]日[illegible]……[illegible]以頂為[illegible]……不[illegible]入大[illegible] ○ [illegible]仙. 陳一元[illegible]……[illegible]之……靜坐片時……一元[illegible]七十二[illegible]一元[illegible]曰……不[illegible]……[illegible]曰人生[illegible]……[illegible]先[illegible]……[illegible]先[illegible]仙[illegible]……少年[illegible]曰[illegible]先生[illegible]人[illegible]人[illegible]紙[illegible]人一[illegible]入[illegible]中[illegible] ○ [illegible]先[illegible]九. [illegible]先生……[illegible]……[illegible]先進[illegible]一[illegible]入[illegible]……[illegible]……[illegible]地獄[illegible]……[illegible]……[illegible]九已[illegible]中[illegible] ○ 大力河* ○ [illegible]佛[illegible]*
[illegible]. [illegible]林[illegible]
[illegible]十二[illegible]第[illegible]引[illegible]經.

* Symplegma 一團和氣 見六如居士全集 …… [illegible]

** 即餘霞宮 （外編不著錄者 卷之十二） [illegible]

8 鏡影爲證 9 急隱自縊 京師宣武門外某兵之嫂姑同居 嫂素淫蕩 於後門設淫棚 [illegible]

之本以婦女登陰子敝即報入分澄（野史[illegible]之書又全） Anthony Rhodes, The Poet as Superman

17 透漏老人 ○ 五色山莊……東西花庭一所……漸長大 獰妍如處女 而玩物 [illegible] 畫庭畫男女交媾狀者大甚……吾友李竹溪……往訪之見老人方作女子妝……裸而淫戲 一男子[illegible]已而已不淫 一女生讀 出貴蓮環而淫者尤甚……作偽曰男[illegible]女[illegible] 遮堂[illegible]一點生機未泯 [illegible]大笑 小性 ○ 徐崖客 湖州徐崖客 [illegible]子也 [illegible] 老人曰……凡花葉出絕之物 人不知其兒神性 物亦不知其兒神性 物我俱化人矣

南華內篇 齊物論 [illegible] 卷卅二 [illegible] 十四 [illegible] 兒某

18 山娘娘 孫姓婦爲魅所憑 自稱山娘娘……[illegible]之請 其山[illegible]上作法 設壇[illegible]……[illegible]土折 [illegible] ○ 還來包 [illegible]……他人亦難[illegible] 降于[illegible] 麻[illegible]

[illegible] 隨園詩話 [illegible]

19 鄒小中 某如日即分嬌女之人……幼[illegible]情 而生長小家 [illegible]樓 [illegible] 美少年 [illegible]紅鮮如玉 [illegible]之……已而[illegible] 周[illegible]貌 [illegible]蝶……以此[illegible] ○ 兔兒神 國初御史某年少科第 巡按福建 [illegible] 之貌美 [illegible] 必何而睨之……[illegible] 巡按大怒 [illegible] 於枯木之下……[illegible] 於其里人曰……[illegible] 封我爲兔兒神 專司人間男悅男之事 可爲我立廟……閩俗原有聘男子爲契弟之說……[illegible] 巡按 [illegible] 誅 [illegible]……[illegible] 先生爲[illegible] 時年少 貌美 [illegible] 少年 [illegible]……[illegible] 主人 [illegible]……[illegible] 先生大笑 [illegible] 肩曰 [illegible] 奴子 [illegible] ○ [illegible] ○ 金剛 [illegible] 佛家 [illegible] 神 [illegible] ○ 東洋鏡 [illegible] 狐 李 [illegible] 爲狐所魅……友 [illegible] 曰 [illegible] 東洋鏡 [illegible] 一條 何不試之 [illegible] 往 [illegible] 東洋人 [illegible] si pettinava, urinava; she married him, & died childless.

20 張秀才 [illegible] 京師 [illegible]……見一婦人披髮[illegible]……[illegible]

p. 36 on D'Annunzio's father-in-law, The Duke of Gallese: "A handsome young man, he had the habit of tantaliz[illegible] by combing his beautiful hair every morning at the stables, opposite the bedroom of a young widow [The 1st Duchess Gallese]… Though Roman gossip says, 'Ne

*卷5 寄斷狐尾 11 蛇仙 16 金姑 19 錢中玉 24 熱鬧[illegible]記

**卷 E. Fuchs, *Illustrierte Sittengeschichte*, I.

[illegible]文中[illegible]

***卷22 中一目人 張之仙入都會試 [illegible]問仙 判一黃字 榜發張中會元 張[illegible]一目 始悟黃字乃中一點也 [illegible]

[illegible]續新齊諧10 [illegible]數不可分[illegible]一[illegible]

[illegible]小娘之……戲曰……此不是也[illegible]美婦表[illegible]積思成[illegible]……[illegible]新城逸出[illegible]……張[illegible]以小娘二字[illegible]中[illegible]

21. 蔡京收子 崇禎時某[illegible]……好觀美婦之[illegible]男之勢 以為男子之[illegible]女子之[illegible]衣[illegible]男[illegible]以為[illegible]又[illegible]……[illegible]白玉[illegible]紅[illegible]仙[illegible]〇[illegible]二人[illegible]二人[illegible]中二字[illegible]三人[illegible]一个中二字[illegible]中[illegible]〇[illegible]神[illegible]三年[illegible]也……[illegible]九[illegible]十[illegible]……[illegible]……一[illegible]……又[illegible]二十餘年……年過五十[illegible]一[illegible]〇神[illegible]大士[illegible]……[illegible]字為[illegible]字[illegible]上之[illegible]字[illegible]……[illegible]之人〇[illegible]一[illegible]一次〇[illegible]男子年十四五[illegible]一[illegible]……[illegible]三年[illegible]女子[illegible]〇[illegible]一[illegible]中[illegible]一[illegible]〇石男、石婦二字見大玄經……[illegible]石男[illegible]二

[illegible]目[illegible]又[illegible]目[illegible]一[illegible])　[illegible]一[illegible]人生

人祈黃蘗木主上揭帖紙黏 [illegible] 照不 [illegible] 稍有 [illegible]

踰濫

比之夫婦之居室也。若野合外遇則 [illegible] 一詞 [illegible] 朱文公文集 19 按唐仲友第四狀之「踰濫」是矣（[illegible] 唐仲友因與嚴蕊踰濫；弟子行首王靜供：……因公筵祗應，逐與仲友第十八宅說踰濫；弟子沈玉供 [illegible] 宅踰濫 [illegible] 小弟子林 [illegible] 祗應弟子 [illegible] 踰濫，六年三月內因筵會 [illegible] 踰濫 [illegible] 弟子張婢 [illegible] 踰濫 [illegible] 行首弟子 [illegible]）

皮貌如 [illegible] 人 [illegible] 細如綠豆 [illegible] 如綠 [illegible]……[illegible] 時 [illegible] 嘆

22. 鬼 [illegible] 揭 [illegible] 自動 [illegible] 斷 [illegible] 縮如桃大 [illegible] 小如核桃 [illegible] 味如斷筍……土人云此餓鬼所 [illegible] 也 [illegible] 時以 [illegible] 使不能 [illegible] ◯窮鬼 [illegible] 人窮鬼不祟人 ◯西湖 [illegible] 生 [illegible] 門外 [illegible] 樓 [illegible]……余往 [illegible]……見鬼 [illegible] 日此 [illegible] 窮鬼 [illegible] 年 [illegible] 靜 [illegible]……又 [illegible] 窮 [illegible] 所謂窮 [illegible] 生 [illegible] 也凡死 [illegible] 紙錢 [illegible] 化 [illegible] 窮鬼……[illegible]……設 [illegible] 燒紙錢千萬……[illegible] 上人 [illegible] ◯[illegible] 入 [illegible] 見一大池 [illegible] 紅 [illegible] 佛 [illegible] 日此即佛家所謂血污池也……凡 [illegible] 婦 [illegible] 不必 [illegible] 入此池……此池乃爲生產設也 生產是人 [illegible] ◯23

23 銅人演西廂 乾隆二十九年西洋貢銅伶十八人能演西廂一部……[illegible] 一定 [illegible]……[illegible] 如生惟不能 [illegible]……西洋人巧一至於此 ◯[illegible] 雖 [illegible] 十年少 [illegible] 日 [illegible] 大 [illegible]……[illegible] 人 [illegible] 於 [illegible] 以手 [illegible]……此 [illegible] 同 [illegible] 生 [illegible] 同 [illegible]……[illegible] 二人不 [illegible]……[illegible] 人 [illegible] 大 [illegible] 子……[illegible] 曰此 [illegible] 也……是 [illegible] 見 [illegible] 人一 [illegible] 西 [illegible] 父母 [illegible]……[illegible] 二人 [illegible] ◯[illegible] 自 [illegible]……[illegible] 曰 [illegible] 以 [illegible] 不 [illegible] 我 [illegible] 也不 [illegible] 又 [illegible] 曰 [illegible] 以 [illegible] 曰 [illegible] 小 [illegible] 面曰 [illegible] 此 [illegible] 見 [illegible] ◯[illegible] 花 [illegible] 年 [illegible] 十 [illegible]……[illegible] 曰 [illegible] 我 [illegible] 以 [illegible] 合……[illegible] 錢 [illegible] 錢 [illegible] 一毛不拔也

[illegible] 年譜 [illegible] 不 [illegible] 隨園 [illegible] 二字 [illegible] 卷十一

[illegible] 夜譚隨錄卷十一

24. 時文鬼 [illegible]……[illegible] 神 [illegible]……[illegible] 三年……[illegible] 曰 [illegible] 村 [illegible] 大 [illegible]……[illegible] 以 [illegible] 如 [illegible] 倫 [illegible] 倫 [illegible] 大 [illegible] 曰 [illegible] 倫 [illegible] 王 [illegible] 弟子 [illegible] 踰濫 [illegible]

*[illegible] 宮 [illegible] 武 [illegible]

** [illegible]

8 [illegible] 傳 [illegible]

XXX [illegible] 18 [illegible]

[illegible] 又第一卷之末 [illegible] 鐵鎖銀鐲 [illegible] 曰 [illegible] 太 [illegible] ○控鶴監秘記二則、唐人張垍撰 [illegible] 張 [illegible] 太平公主 [illegible] 附耳 [illegible] 曰 [illegible] 昌宗 [illegible] 於 [illegible] 碧池 [illegible] 於琉璃屏 [illegible] 昌宗 [illegible] 不 [illegible] 鮮紅 [illegible] 太后 [illegible] 曰 [illegible] 公主曰 [illegible] 也 [illegible] 太后 [illegible] 不 [illegible] 昌宗 [illegible] 以南海鮮荔枝 [illegible] 張 [illegible] 昌宗 [illegible] 太后 [illegible] 曰 [illegible] 女子 [illegible] 昌宗 [illegible] 后 [illegible] 昌宗 [illegible] 太后 [illegible] 二人 [illegible] 后 [illegible] 命 [illegible] 昌宗 [illegible] 二張 [illegible] 昌宗 [illegible] 太后 [illegible] 昌宗 [illegible] 曰 [illegible] 三思 [illegible] 曰 [illegible] 天后 [illegible] 男子 [illegible] 曰 [illegible] 男子 [illegible] 女子 [illegible] 三升 [illegible] 人 [illegible] 大快……

Greek Anthology, XII. 163 Asclepiades: "Love had discovered what beauty to mix with beauty; not emerald with gold, nor ivory with ebony, but Cleander with Eubiotus"; Meleager, "Sweet it ~~is~~ is to mix with wine the bees' sugary liquor, & sweet to love a boy" *cf. Dante, Inferno, ~~Italian Quartets~~ XIII.

** 今本玉茗子、進士李[illegible]十上不第（[illegible]乃三世不[illegible]猶皆云[illegible]報）

*** 金鉤[illegible]美[illegible]記、另有[illegible]之金[illegible]闈宗一齋筆記本（全書[illegible]二[illegible]狐妖[illegible]）[illegible]

大抵男女交接[illegible]之[illegible]頗多[illegible]如[illegible]肯[illegible]勤者[illegible]入之[illegible]

[illegible]

續新齊諧

1. 張少儀觀察爲桂林[illegible]堂神，神出入必鼓樂[illegible]狀[illegible]晋[illegible]如[illegible]神大怒[illegible]擊楼之……[illegible]中惟[illegible]家廣老人多訛作[illegible]神[illegible]之以爲比[illegible]

2. 沙彌思老虎。五臺山某禪師收一沙彌，年甫三歲……從不一下山。後十餘年，禪師同弟子下山，沙彌見牛馬雞犬皆不識也。師因指而告之曰：此牛也，可以耕田；此馬也，可以騎；此雞犬也，可以報曉，可以守門。沙彌唯唯。少頃，一少年女子走過，沙彌驚問：此又是何物？師慮其動心，正色告之曰：此名老虎，人近之者，必遭咬死，尸骨無存。沙彌唯唯。晚間上山，師問：汝今日在山下所見之物，可有心上思想他的否？曰：一切物都不想，只想那吃人的老虎，心上總覺捨他不得。○子不語娘娘。女神[illegible]一木偶，長寸餘，姣好，問曰：此人姓子名不語，娘娘我之婢也……貌家談性[illegible]以子不語名之也[illegible]樓中[illegible]也 ○枯骨自贊。詩曰……從古禪師……曰此鬼奇[illegible]作大[illegible]某承紀後[illegible]人[illegible]時[illegible]棺材中自稱自贊云

4. 竹山[illegible]教院鑽天楠、湖廣竹山縣[illegible]禪教單傳一人[illegible]財物[illegible]即竹山師本學此法者，必遭雷擊……取用產婦之楠七个，於除夕日穿重孝麻衣……鑽天楠所以壓天神也 ○人要樹。外國[illegible]及西部民[illegible]不[illegible]自[illegible]云[illegible]去必要樹，樹爲招[illegible]斬伐[illegible]不[illegible]中[illegible]云*** ○方官[illegible]咸……又拱乾……名其子必取字於文昌武帝……或戲曰何不取於[illegible]爲名 ○禪師[illegible]以禪師[illegible]至一村乞食，村中人皆[illegible]……師遂取[illegible]个吞之，戲偈曰：混沌乾坤一口包，也無皮血也無毛，老僧帶爾西天去，免受人間宰一刀 ○[illegible]卷。[illegible]令黃公與余同校江南甲子之試……家貧無子[illegible]三世不許[illegible]**

5. 文人[illegible]、狐仙[illegible]詩[illegible] etc.*** ○米元章[illegible]重、[illegible]蛇[illegible]之畫

when oneself is lonely too, even as Alexis now loves soft-haired Cleobulus" (Loeb, IV, p. 367)

[illegible]

→ 卷子十四[illegible]請金陵師、僧人問之把手……[illegible]（[illegible]元照校 [illegible]）

*以上先謹、章炳麟

8. 平津館文鈔卷下［陆周陆彦序］昔先生嘗笑麟皮鼓郊［illegible］…以向
［illegible］之事［illegible］章炳麟之弄［illegible］謂麟皮鼓［illegible］以麟皮鼓為大牲，鹿皮
［illegible］麟皮鼓［illegible］
為學術之事…又張［illegible］［illegible］毛詩古義辨…［illegible］見一人在中宗旅…罵曰汝未之
事也［illegible］以毛［illegible］［illegible］之［illegible］
［illegible］姓名［illegible］中出一石［illegible］…［illegible］
［illegible］章炳麟［illegible］人也…［illegible］
一［illegible］中［illegible］一［illegible］…［illegible］章炳麟之…［illegible］
［illegible］章炳麟［illegible］
［illegible］章炳麟［illegible］
［illegible］周王妃也…［illegible］…［illegible］
［illegible］…孔穎達［illegible］…［illegible］
［illegible］…麟曰…［illegible］
［illegible］宋儒［illegible］
［illegible］一大［illegible］千［illegible］…［illegible］
［illegible］
［illegible］歷代以經學［illegible］名臣［illegible］而人
以為［illegible］名臣［illegible］而人以［illegible］文［illegible］名臣［illegible］而人［illegible］
［illegible］*…［illegible］上帝［illegible］上帝白玉樓［illegible］何以不［illegible］
人［illegible］一少年［illegible］何以不［illegible］
程張朱［illegible］講學［illegible］…［illegible］
一［illegible］講學

6. ［illegible］…［illegible］大罵［illegible］…［illegible］五十八［illegible］
［illegible］父母［illegible］
［illegible］祖宗［illegible］…［illegible］
［illegible］一生講理學…［illegible］一少年［illegible］
…一少年［illegible］…

*野叟曝言之藕綠亭（王先生序）
**cf 明清短篇小說選
**cf The Decline & Fall of the Roman Empire, "The World's Classics", V, p.448

鈔者乃此人也。○凡同子仙佛僧尼生理，無由趁判說……惟黃面老呵呵笑量青佛經內有[illegible]獨語亡人之嘗稱之後有人云順治皆是那[illegible]本……黃昏出門不出[illegible]人去[illegible]云來不得作佛那[illegible]之稱竅□竊之見不能環[illegible]一條合掌作禮……勞累一錢條長三四丈[illegible]……急出當杖[illegible]已死蓮花座上[illegible]滿[illegible]鐵釘一條生[illegible]頂……死用鐵釘[illegible]不能[illegible]也*○京中新婚，其新婦[illegible]進內房新郎[illegible]而出[illegible]新人出轎，進大錢一个，剋之花小錢百餘新人飲[illegible]喫錢

9. 溺壺出氣。西人張某任如皋令，帶[illegible]王貢生[illegible]好人，一日同子出門，貢[illegible]皆借用之溺壺，張大怒曰：我西人[illegible]以溺壺為[illegible]合何物而可評他人說用於先生者[illegible]命役取板責溺壺三十板，投之於中而擲貢生[illegible]於[illegible]上[illegible]云**

10. 謎語之呆。[illegible]素[illegible]一日而改題……見柱上貼一餅云是之地[illegible]白天……判官曰……男女惟講不修者是皆貌若不明不白詩……顯昧之地實為謎語人***

參觀小倉山房文集卷24策問第五道之四

黃[illegible]陵嘗謂三十一[illegible]樊榭之[illegible]同年[illegible]稻[illegible]以稻為[illegible]館[illegible]心理學之[illegible]氏[illegible]會吳[illegible]公[illegible]作稻

[illegible]17[illegible]人[illegible]妖（[illegible]不[illegible]妖[illegible]）

[illegible]玉[illegible]生高集文卷十[illegible]不[illegible]又[illegible]紙[illegible]知以[illegible]卷印[illegible]女子[illegible]三十[illegible]不[illegible]說[illegible]有[illegible]人說[illegible]左右

新[illegible]19[illegible]神[illegible]外[illegible]不[illegible]二十[illegible]公也[illegible]曰合（[illegible]）日[illegible]何[illegible]人[illegible]人[illegible]曰[illegible]死而不[illegible]也）[illegible]人[illegible]不[illegible]而[illegible]曰……[illegible]日[illegible]欲不[illegible]不[illegible]不[illegible]也[illegible]曰[illegible]若使[illegible]人[illegible]

*什高何沈照烟北
**向廣原之遙思
***班固覽賦

8蜀都賦：陽烏回翼乎高標　蜀道難：上有六龍回日之高標（琦案：蜀山之最高而為一方之標識者）

王琦　輯注李太白集

東坡七之二　東坡書19上　清同治……以下覺其不及……

大鵬賦：塊視三山，杯觀五湖*……上摩蒼蒼之……盤古開天而直視，羲和倚日以旁歎，繽紛乎八荒之間，掩映乎四海之半［王注云：囊括四海并吞八荒之心］**，……以橫蒼……遂……之……手……濟……之……地……狂飆……吹……注……謂［……詩……注……］……繽紛……像……語之曰……鵬……之……也……東……爾……翔

擬恨賦：晨登太山，一望蒿里……浮生可嗟，大運同此……漢祖龍躍……項王……荊卿入秦……陳后失寵，長門掩扉，日冷金殿，霜淒錦衣，春草罷綠，秋螢亂飛……屈原流放……李斯受戮……若乃錯繡轂，填金門，煙塵曉沓，歌鍾晝喧，亦復星沉電滅，閉影潛魂……與天道兮共盡，莫不委骨同歸

惜餘春賦：託湘情于漢女，結芳佩於瑤臺［鮑照詩：哀郢辭楚思，湘漢興湘情；江淹詩：相思巫山渚，悵望陽雲臺］……恨不得掛長繩於青天，繫此西飛之白日［傅玄詩：安得長繩繫白日］……見游絲之橫路，網春輝以留人

愁陽春賦：若使春光可攬而不滅兮，吾欲贈天涯之佳人

悲清秋賦：于時西陽半規，映島欲沒，澄湖練明，遙海上月［古詩辨證云：……人……地……明月……之同……云遙海上月，澄湖練明，較之……之味大遠］……臨窮溟以有羨，思釣鼇于滄洲，無修竿以一舉，撫洪波而增憂。歸去來兮人間不可以託，吾將採藥於蓬丘

明堂賦：壯不及奢，麗不及素***……掩日道，遏風路，陽烏轉景而翻飛，大鵬橫霄而側度

大獵賦：又羅高張，天網密布，罝罘綿原，峭格掩路，……遇而……

8全梁文卷八　簡文帝悔賦亦比……徐……恨……不自……劉　寸心……烏江……李陵……

[illegible]

卷三 短歌行、麻姑垂兩鬢，一半已成霜

卷七 襄陽歌、咸陽市中嘆黃犬

("Portrait du")

蝶花而不[illegible]

〔君平既棄世，世亦棄君平〕十二 〔cf. 九 莊周夢胡蝶，以為莊周 La Rochefoucauld on Cardinal de Retz: "~~peu de piété, mais beaucoup de religion~~" "Il quitte la Cour, où il ne peut s'attacher, et il s'éloigne du monde qui s'éloigne de lui"; cf. "qu'ils [les vieillards] oublient le monde, qui est si disposé de les oublier")

[illegible]

古風五十九首 蟾蜍薄太清，蝕此瑤臺月〔蕭士贇謂此詩指玄宗王皇后事〈中〉云謂蟾蜍蝕月比武妃逼王后〕二 兩兩白玉童，雙吹紫鸞笙。去影忽不見，回風送天聲〔蕭曰：白玉童言童之顏如玉之白也〕七 秋露白如玉，團團下庭綠。我行忽見之，寒早悲歲促。人生鳥過目，胡乃自結束〔張協詩：人生瀛海內，忽如鳥過目。古詩：蕩滌放情志，何為自結束〕

廿三 〈中〉[illegible] 廿九 鄭客西入關，行行未能已。白馬華山君，相逢平原里。璧遺鎬池君，明年祖龍死。秦人相謂曰：吾屬可去矣。一往桃花源，千春隔流水

卅一

三

[illegible]

遠別離、君失臣兮龍為魚，權歸臣兮鼠變虎

戰城南、匈奴以殺戮為耕作，古來唯見白骨黃沙田〔王褒四子講德論：匈奴[illegible]〕……乃知兵者是凶器，聖人不得已而用之〔六韜：聖人號兵為凶器，不得已而用之〕

飛龍引二 紫皇乃賜白兔所擣之藥方，後天而老凋三光。下視瑤池見王母，蛾眉蕭颯如秋霜〔嘆王母反為衰老之容〕

行路難三 陸機雄才豈自保，李斯稅駕苦不早。華亭鶴唳詎可聞，上蔡蒼鷹何足道〔太平御覽引史記：李斯臨刑，思牽黃犬臂蒼鷹，出上蔡東門。今本史記無臂蒼鷹事，而見白詩中[illegible]〕**

春日行 絃將手語彈鳴箏〔謂絃與手相語而成聲也〕

雉朝飛〔犢牧子[illegible]七十而孤棲

上雲樂、康老胡雛生彼月窟[illegible]碧玉炅炅雙目瞳，黃金拳拳兩鬢紅，華蓋垂下睫

[illegible]

子語之奇役于角注鬍鬚絲。上云樂之黃金拳西襲[illegible]之二代別傳人覆水不可收行之

姓問卷密蔡命，西游不返天水覆難再收［注[illegible]杉之三四喜注覆水不可收也］進學解注三國志注云

焚其舊書 莊子注列子御風者

若出照上居［若莊經居靜中，吾卑也，言長賓且卑王麽居］

北風行：燕山雪花大如席，片片吹落軒轅臺。幽州思婦十二月，停歌罷笑雙蛾摧。倚門望行人，念君長城苦寒良可哀。別時提劍救邊去，遺此虎文金鞞靫。中有一雙白羽箭，蜘蛛結網生塵埃。箭空在，人今戰死不復回。不忍見此物，焚之已成灰。

四

楊叛兒：烏啼隱楊花，君醉留妾家。博山爐中沉香火，雙烟一氣凌紫霞。［古楊叛曲：暫出白門前，楊柳可藏烏。歡作沉水香，儂作博山爐。楊升庵曰：古曰「白門前」，非空言也，不過說到何處，沉水博山之句，非太白以雙烟一氣解之，未有之妙也。隱是］

白頭吟：莫卷龍鬚席，從他生網絲。且留琥珀枕，或有夢來時。覆水再收豈滿杯，棄妾已去難重回。［後漢書：覆水不收，宜深思之］**

長干行一：十五始展眉，願同塵與灰。［言生死同而無分也］

五

塞下曲三：功成畫麟閣，獨有霍嫖姚。［功成畫麟閣，圖形麒麟閣者止上將一人，不及偏裨血戰之士，言何嫖姚而多見也］

七

江上吟：仙人有待乘黃鶴，海客無心隨白鷗。屈平詞賦懸日月，楚王臺榭空山丘。興酣落筆搖五嶽，詩成笑傲凌滄洲。［言求仙者必待鶴，沖舉而忘機者即鷗可狎，明其高下也］*

玉壺吟：君王雖愛蛾眉好，無奈宮中妒殺人。

少陵城西陂泛舟：蜀江[illegible]仙[illegible]，[illegible]九江[illegible]煙[illegible]，[illegible]金[illegible]波[illegible]，[illegible]湖[illegible]

八

上皇西巡南京歌：誰道君王行路難，六龍西幸萬人歡。地轉錦江成渭水，天迴玉壘作長安。**

** 李之詩中之四 [illegible]

又未知此僻語、庾信[illegible]詳見日札論全唐文[illegible]之四

日游夜郎至西塞[illegible]雲[illegible]隱、鳥去天路長

[illegible]之句、李[illegible]送人之作、如鏡中影[illegible]不[illegible]、語亦[illegible]、水中[illegible]

峨眉山月歌、影有明月半輪秋影入平羌江水流夜發清溪向三峽思君不見下渝州【二十八字中人地名凡五不嫌重疊】

十一

中丞宋公以吳兵三千赴河南軍次尋陽脫余之囚參謀幕府因贈之：白猿慚劍術、黃石借兵符【注引吳越春秋】

江夏送倩公歸漢東[illegible]陵水[illegible]雪月[illegible]氣山水何[illegible]人之[illegible]君[illegible]樓君[illegible]

十三

贈宣州靈源寺仲濬公：觀心同水月、解領得明珠

憶舊遊寄譙郡元參軍：迴山轉海不作難、傾情倒意無所惜

我本楚狂人、狂歌笑孔丘

十四

廬山謠[illegible]：鳥飛不到吳天長

十五

秋日魯郡堯祠亭上宴別[illegible]：我覺秋興逸、誰云秋興悲、山將落日去、水與晴空宜

夢遊天姥吟留別：忽魂悸以魄動、怳驚起而長嗟、惟覺時之枕席、失向來之煙霞

留別金陵諸公：[illegible]虎不敢下[illegible]天

十六

送王屋山人魏萬還王屋：黃河若不斷、白首長相思【倒裝句法】

十八

送陸判官往琵琶峽：水國秋風夜、殊非遠別時、長安如夢裏、何日是歸期【胡[illegible]之[illegible]天山三丈雪豈是遠行時、又云[illegible]山[illegible]不是[illegible]時】

一月[illegible]千江[illegible]

千江誰知月處[illegible]禪師[illegible]心[illegible]禪、一月千江水

李集二十 游太山之二、遺我鳥跡書 飄然落巖間 其字乃上古 讀之了不閑
〔亦解用四聲也〕
按此與尤類四句律偏與卿 為之律前半首成絕以為李賞之綠不知也
蓋可於此得蘇林之法

十九 以子11

醉後答丁十八以詩譏余搥碎黃鶴樓、黃鶴高樓已搥碎 黃鶴仙人無所依
〔楊升庵曰禪偈用此事作一偈曰一拳搥碎黃鶴樓一腳踢翻鸚鵡洲
眼前有景道不得 崔顥題詩在上頭 旁一僧偈亦學李二句而綴之曰有意氣
時消意氣 不風流處也風流 又一僧曰酒逢知己藝壓當行〕
答王十二寒夜獨酌有懷、孔聖猶聞傷鳳麟 董龍更是何雞狗〔史記孔子
西狩見麟 答子貢 十六國春秋王墮 年 剛峻疾惡 右僕射董榮以佞幸進
墮疾之如仇 曰董龍是何雞狗 而令國士與之言〕
酬崔五郎中、不見鳥跡書、相招爰談飲 手中皆史志 中如天落星錦

二十

陪侍郎叔遊洞庭醉後三 剗卻君山好 平鋪湘水流 巴陵無限酒
洞庭秋

二十四

越中秋懷、越水繞碧山 周迴數千里 乃是天鏡中 分明畫相似
效古一 俠明 誇 朝 紫 驕人馬 相誇 之 自豪雄 … 早達勝晚遇 羞
比垂釣翁
感興三 裂素持作書 將寄萬里懷 眷眷待遠信 竟歲無人來 征鴻務隨陽 又不為
我棲 委之在深篋 蠹魚壞其題 何如投水中 流落他人開 不惜他人開 但
恐生是非
秋夕書懷、北風吹海雁 南渡落寒聲 簞 蒲 相宮 情 浪 情
上崔相百憂章、金瑟玉壺 盡為愁媒
翰林 投鼈杞中 樹榛拔桂 囚鸞寵雞

二十五

×同卷寄遠之七、一日望花光，往來成白道 獨孤及癸卯歲赴南豐道中聞京師失守 ……白道……

××同卷示金陵子、楚歌吳語嬌不成，似能未能最有情 ×××同卷寄韋南陵冰 ……城外楊右相……

浣紗石、白道向姑蘇［大路也。人行跡多，草不能生，故云白道。晚登迷車莊、白道向村斜］

三五七言、相思相見知何日，此時此夜難為情

對酒、道字不正嬌唱歌 ××

二十六

為吳王謝責赴行在遲滯表、惡路多……還嫌……再……［新出……王……美人……］……

代壽山答孟少府移文書、近者逸人李白自峨眉而來，爾其天為容，道為貌……

上安州李長史書、白嶔崎歷落可笑人也……幸容寬恕之辜［世說……］

上安州裴長史書、此則是白之輕財好施也……此則是白存交重義也……此則白養高忘機不屈之跡也……都督馬公……諸長史李京之……煙霞春無草樹……一……何王公大人之門不可以彈長劍乎

××與韓荊州書、雖長不滿七尺，而心雄萬夫

白、登新城西樓……白道穿村去……內方白道通丹闕

二十八

金銀泥畫西方淨土變相讚、圖金創端，繪銀設象［注金者……也，以銀繪形象］

二十九

溧陽瀨水貞義女碑銘、歲三十而移天於人［移天謂嫁也。……婦初十六許嫁，嫁居二十移所天耳……何……［……錄……以……為東……東……地……史……家……也］

××同卷上安州裴長史書……芳東……白……

×××又與韓荊州書……雖長不過七尺而心雄萬夫

本集江上詩所見有四從子求 傳與禹錫先生書斷小隱 東坡集此中白水老人乃出自 [illegible] 后來

梅此見徐𤊹筆精、海錄碎事何緣見之

○又2分 崇明寺佛頂尊勝陀羅尼幢銘、亦記唐道銑先生孫太沖命為作銘事

時釋道周贈上 [illegible] 如此

隆出宜以為咸通井亭撰大鐘□……春風二十花落其上……嗟千秋出月如水

化城詩大鐘金銘、乃繼乃黃魯直楚庭詩教寧君之深美。

印坡因病因以食 [illegible]

三十

代佳人寄翁秀樞先生 [七律] 周旋小字排燈 [illegible] 重疊遍山陽鄰笛 其是為君食 不得方丈楚更說加餐

博雅、另得懂之試出此不能見雜 [illegible] 生為家讀之[唐錦 [illegible] 餘錦]

東坡餘詩卷上 詩出於徐過 我居清虛表君處紅塵中仙人將王人度 君如 [illegible] 不可君 [illegible] 此上 [illegible] 李太白詩之

任華 雜言寄李白 登天台望渤海、雲垂大鵬飛山壓巨鼇背 斯言亦好在

渭南文集卷40 松源禪師塔銘 木庵云吾宗不得善價不輕出此、秪是未在

劍南詩稿卷33 越王樓之某村 便作舞翁在 安腳於地躡九州

又 [illegible] 會文卷12 [illegible] 古堂寺小梅 一枝要絕出高寒 斷開之一徑松針株株小立

又22 清曉明之一山腰 輕束一條到面新篝火 錢之未談胡山住如在

清晨小出偶題 朱子語類卷九十二 記吕伯恭 不去夢溪亭 後以為此 [illegible] 說 其 [illegible] 求乃 [illegible] 說 又是 [illegible] 他 [illegible] 在 [illegible]

[illegible] 詩云今 [illegible] 東坡集 [illegible] 此 [illegible]

方干贈美人 年光 [illegible] 怯花先已落 猶怕人攀

沈濤交翠軒筆記、光年郵 [illegible] 何法生晉中 [illegible] 山陰道士 ~~[illegible]~~ 養鵝 [illegible] 道士云 為寫黃庭經 [illegible] 乃為寫 [illegible] 太白詩 山陰道士如相訪為寫黃庭換白鵝 用事不誤 西 [illegible] 晉書 [illegible] 所寫乃道德經 [illegible] 此黃庭經 [illegible]

810 [illegible]松的[illegible]、我[illegible]卷[illegible]中[illegible]材 後[illegible]又[illegible]少年[illegible] 知[illegible]松 [illegible]
→ 杜[illegible]第二[illegible]內[illegible]楊柳[illegible]花[illegible] [illegible]與[illegible]
天津 [illegible]果木大 東坡 七集 大[illegible]
[illegible]中南[illegible] 香山[illegible] 淮海[illegible]14[illegible]
矢[illegible]不[illegible] [illegible]東坡[illegible] [illegible]

1.[illegible]用[illegible]

2.[illegible]圖中草木[illegible]相[illegible]不[illegible]三

○[illegible]州[illegible]人[illegible]

3.[illegible]用之[illegible] [illegible]

[illegible]十[illegible]墨木[illegible]

4.[illegible]力[illegible]兩[illegible]不[illegible]○[illegible]

[illegible]傳[illegible]國[illegible]○[illegible]安[illegible]人 同年[illegible]

黃[illegible]人[illegible]

5.[illegible]山、[illegible]時山更好莫[illegible]限[illegible] ○[illegible]會[illegible]

[illegible]不[illegible]夜[illegible]○[illegible]進士杜[illegible]

[illegible]吳中[illegible]年杜[illegible]水[illegible]

[illegible]

6.[illegible]二[illegible]不作[illegible]用[illegible]○[illegible]日 [illegible]

[illegible]入[illegible]

9.[illegible]日[illegible]何作[illegible]門[illegible]雄[illegible]

[illegible]一[illegible]○[illegible]子[illegible]佛[illegible]十[illegible]年[illegible]

[illegible]子[illegible]已[illegible]人[illegible]

不[illegible]不[illegible]已[illegible]蝶[illegible]飛鳥[illegible]

[illegible]無[illegible]。

12.[illegible]人[illegible]安 [illegible]供詩[illegible] [illegible]以[illegible]

[illegible]供[illegible]詩[illegible]

13.又一[illegible]二[illegible]子 [illegible]古木[illegible]人[illegible]亂[illegible]

[illegible] [illegible]49[illegible]蘭花 [illegible]

＊ 卷八之8 [illegible] 人能四句道之 口此不一之患也 云 [illegible]
[illegible]
8 續七之四 [illegible] 三 [illegible] 使 [illegible] 文

8 [illegible] 一 [illegible] 卷八之43 [illegible]

15、次韻王定國 [illegible] 閉口不論文
佳 送陳睦知潭州 一飯不 [illegible]
18 參寥上人初得智果院 茶筍盡禪味 松杉真法音 ○ 次韻子由使契丹至涿州見寄 三 [illegible]
19、[illegible] 不能 [illegible] 於破釜能 [illegible] 不 [illegible] 於蜂 [illegible]
20. 孔毅父龍尾硯銘 澀不留筆 滑不拒墨 ○ 鳳咮硯銘 [illegible] 牛 [illegible] ○ [illegible] 而不 [illegible] ○ [illegible] 人無 [illegible] 小 [illegible] 而 [illegible]
23. 日喻 生而眇者不識日 問之有目者 或告之曰日之狀如銅槃 扣槃而得其聲 他日聞鐘以為日也 或告之曰日之光如燭 捫燭而得其形 他日揣籥以為日也 ○ [illegible] 或不能 [illegible] 此大 [illegible] 也 [illegible] 而 [illegible] ○ [illegible] 學者之 [illegible] 而 [illegible] 一 [illegible] 孔子曰 [illegible] 而 [illegible] 君子周而不比 [illegible] 比 [illegible] 而 [illegible] 比 [illegible] 孔子曰 [illegible] 而 [illegible] 不以 [illegible] 孔子曰君子和而不同 [illegible]
檀弓

二三8 詩 董傳留別故居 [illegible] 擇婿 [illegible] 不暇 [illegible] 舉業相仿

**儒林外史楔子王冕與秦老之子 [illegible] 輔政命 [illegible] 大將軍

一 從子中書令 [illegible] 引見 [illegible] 日 [illegible]

於此以八字成語 [illegible] 於不可 [illegible] 以一字一之 [illegible]○

書吳道子畫後 出新意於法度之中 寄妙理於豪放之外

24.居士集敘 歐陽子 [illegible] 士 [illegible] 以佛老之似亂周孔之真

25.徐州謝獎諭表 臣下 [illegible] 掠眾美上貪天功 ○到黃州謝表 固宜伏斧鑕於兩觀 屏魑魅於三危 ○謝量移汝州表 疾病連年人皆相傳為已死 飢寒並日臣亦自厭其餘生 ○辭免起居舍人第二狀 危然 [illegible] 先賢 [illegible] 非分之寵恐生意外之憂

26.杭州謝上表 [illegible] ○謝 [illegible] 試官 [illegible] 惟 [illegible] 所以 [illegible] 民 [illegible] 不在於學而 [illegible] 以為學者之 [illegible] 於民

27.謝賜對衣金帶 [illegible] 臣而下馬 [illegible] 以 [illegible] 之 [illegible]*

28.應制舉上兩制書 [illegible] 不知其 [illegible] 之 [illegible] 知 [illegible] 而耕於野 [illegible] 一鬥 [illegible] 於 [illegible] 閉門而不納**

29 答 [illegible] 不盡 [illegible] ○答李端叔書 [illegible] 時人 [illegible] 木之有癭石之有暈犀之有通以取妍於人皆物之病也

30.答陳師仲書 詩能窮人 所從來尚矣而於軾特甚 今所示 [illegible] 惟向人 [illegible] 今人 [illegible] 不敢 [illegible] 性命自 [illegible] 矣 則食之可乎哉

引中 [illegible] 勝相院記 [illegible] ***方 [illegible] 不可 [illegible] 械以 [illegible] 敗 [illegible] 不可 [illegible]

***東坡文補

[illegible] 不 [illegible] 而 [illegible] 也 [illegible] 以 [illegible] 以 [illegible]

* Hopkins to Bridges on charity: "sensible [illegible] convenience";

*吳 [illegible] 西 [illegible] 東 [illegible] 式 [illegible]

8 [illegible] 陳 [illegible]〔全宋詞〕　　吳金武祥 [illegible]

[illegible] 如是而已矣 [illegible] 笑 [illegible] 人也○四菩薩閣記、惟簡誦其師之言 [illegible] 施以所甚愛與所不忍捨者

32、超然臺記、南望馬耳常山出沒隱見若近若遠庶幾有隱君子乎……西望穆陵隱然如城郭師尚父齊桓公之遺烈猶有存者北俯濰水慨然太息思淮陰之功而弔其不終○文與可畫篔簹谷偃竹記、故畫竹必先得成竹於胸中……振筆直遂以追其所見如兔起鶻落少縱則逝也

33、石鐘山記、山上栖鶻聞人聲亦驚起磔磔雲霄間又有若老人欬且笑於山谷中者……酈元之所見聞殆與余同而言之不詳

35、祭歐陽文忠公文、蓋上以為天下慟而下以哭其私○祭柳子玉文、元輕白俗郊寒島瘦

40、大別方丈銘、閉目而視目之所見冥冥蒙蒙掩耳而聽耳之所聞隱隱隆隆耳目雖廢見聞不斷以搖其中孰能開目而無所視如鑑寫容孰能傾耳而無所聽如穴受風○法雲寺鐘銘、有鐘誰為撞有撞誰撞之三合而後鳴聞所聞為五闕一不可得汝將安能聞 [illegible] 安在 [illegible] 目可 [illegible]

[illegible] 文集 [illegible] 吳萊 [illegible] 柳宗元 [illegible]

東坡詩人

1、泛潁、散為百東坡頃刻復在茲此豈水薄相與我相娛嬉○[illegible] 遇歐陽叔弼 [illegible] 作、夢回 [illegible] 誰 [illegible] 陳 [illegible]

[illegible] 柳 [illegible]

2、次韻 [illegible] 以黃為白 [illegible] 人 [illegible] 霜 [illegible] 一枝 [illegible]○次韻 [illegible] 西湖 [illegible] 月不如東坡 [illegible] ~~[illegible]~~ 30

[illegible] 柳宗元 [illegible]

3、[illegible] 代 [illegible] 小詩 [illegible] 不 [illegible]

以 [illegible] 先

[illegible] 文 [illegible] 49 [illegible] 杜 [illegible]

廿[illegible]詞中以

姚[illegible]竹山詞 少年[illegible]樓上云云一闋 本以此[illegible]而[illegible]

[illegible]校[illegible]州[illegible]史[illegible]也 [illegible]參觀[illegible]筆記了

[illegible]

○ [illegible]火不[illegible]飯

4. 立春日[illegible]集[illegible]牛[illegible]民[illegible]子也[illegible]

[illegible]不比[illegible]生[illegible]

5. 上元夜、[illegible]門[illegible]月[illegible]珠[illegible]中山

[illegible]夜市[illegible]年[illegible]山[illegible]

火[illegible]向[illegible]

6. [illegible]來[illegible]宜[illegible]自[illegible]太[illegible]

[illegible]而[illegible]不[illegible]左右[illegible]不[illegible]出[illegible]也 ○

[illegible]淨[illegible]好[illegible]下[illegible]道[illegible]自修

[illegible]道[illegible]帶[illegible]古[illegible]〔[illegible]李太白云[illegible]人[illegible]氣合

[illegible]到[illegible]〔自注[illegible]氣也〕

8. [illegible]子[illegible]十一[illegible]中

……[illegible]交 ○ 天[illegible]氣[illegible]水注[illegible]其[illegible]

[illegible]而[illegible]一[illegible]而不復返……[illegible]

9. [illegible]佛[illegible]生[illegible]猶不[illegible]

[illegible]而狂[illegible]而[illegible]不[illegible]

目而[illegible]大[illegible]車輪[illegible]

生[illegible]也 ○ [illegible]柳子[illegible]而[illegible]

飲[illegible]牛[illegible] ○ [illegible]日[illegible]火[illegible]

[illegible]不順[illegible]水中生……故[illegible]人[illegible]

[illegible]聖人不[illegible]聖人[illegible]……柳宗元[illegible]

[illegible]不[illegible]也……[illegible]柳宗元之[illegible]

[illegible]也

[illegible]人[illegible]柳子[illegible]

[illegible]人[illegible]不相知[illegible]

柳集[illegible]片海市 八向[illegible]力[illegible]外[illegible]唯一節云 [illegible]

[illegible] 慶州重慶禪院新經藏記 云[illegible] 無思而[illegible] 無思而[illegible]（[illegible]）

土木[illegible]云[illegible]無思之思[illegible] 不

13 [illegible]惠州[illegible] [illegible]死[illegible]

云神宗[illegible]文[illegible]

19 [illegible] 因學以於事[illegible]而[illegible]力於[illegible] □ [illegible]

如[illegible]如伏櫪之馬[illegible] □ 答謝民

師書 詞至於能達則文不可勝用矣 揚雄好為艱深之詞以文淺易之

說 若正言之則人人知之 □ 答劉沔都曹書 [illegible]隨於後[illegible]

[illegible]

15 潮州韓文公廟碑 人無所不至 惟天不容偽 故公之精誠能開衡山之雲而不

能回憲宗之惑 *

9 思無邪齋銘 云 思無邪也 有思皆邪也 無思則土木也 吾何自得道 其惟有思而無所思

乎 **

□ 書柳子厚大鑒禪師碑後 故大乘諸經至楞嚴則委曲精盡

妙絕古今 以房融筆授故也 柳子厚南遷始究佛法作曹溪南岳諸碑

妙絕故

20 夢齋銘 佛亦夢 夢不異覺 覺不異夢 或問因之論東坡居士曰

人之心因塵而有[illegible]猶之也……人有牧羊而寢者因羊而念馬因馬

而念車因車而念蓋遂夢曲蓋鼓吹身為王公

東坡續集

[illegible]（[illegible]）

21 [illegible]

[illegible]陳[illegible] [illegible]大[illegible]三五十之

[illegible]

[illegible]

[illegible] □ 答陳季常

[illegible]

→ [illegible]

[illegible]

大指實亦以子雲揚雄之文而寓詩書之理，此即[illegible]不得[illegible]賦。○解[illegible]

[illegible]也

史太公之[illegible]也。

＊＊[illegible]太史公傳平王之八[illegible]所謂[illegible]

[illegible]

俗諺有曰：鐵公雞[illegible]一毛不拔。○世毛維時[illegible]

[illegible]燈火[illegible]時於此向[illegible]由[illegible]

[illegible]唯[illegible]隨

[illegible]不[illegible]人[illegible]何以[illegible]

[illegible]京師[illegible]

[illegible]二年[illegible]

柳河東集 明蔣之翹注

[illegible]

1 平淮夷雅[illegible]○貞符：孰稱古初朴蒙空侗而無爭[illegible]柳子[illegible]天[illegible]生民[illegible]曷不知道[illegible]唯人之初，總總而生，林林而群[illegible]○解祟賦：胡赫炎薰熇之烈火兮，而生夫人之齒牙[illegible]○囚山賦【宋補曰[illegible]老於山[illegible]自謂人乎[illegible]樊籠[illegible]以山林為樊籠也】[illegible]攢林麓以為叢棘兮[illegible]虎豹[illegible]代狴牢之吠嗥[illegible]匪兕吾為柙兮，匪豕吾為牢[illegible]聖日以理兮，賢日以進，誰使吾山之囚吾兮[illegible]○懲咎賦[illegible]

[illegible]

[illegible]天命[illegible]在我人力[illegible]

[illegible]封建論：天地果無初乎？吾不得而知之也。生人果有初乎？吾不得而知之也[illegible]草木榛榛，鹿豕狉狉，人不能搏噬而且無毛羽[illegible]失在於政，不在於制[illegible]今夫封建者，繼世而理[illegible]○西

按：彼[illegible]

[illegible]程氏遺書云[illegible]柳州[illegible]

* 補全宋文

十八 13 已如[illegible]氏[illegible]不[illegible]而不[illegible]

[illegible]

[illegible]

[illegible]

縱者……[illegible]也……[illegible]中……[illegible]

[illegible]不[illegible]而[illegible]（[illegible]集3.93）

[illegible]言[illegible]事而[illegible]之[illegible]……[illegible]

[illegible]以[illegible] 十八

5. 南[illegible]之[illegible]黄[illegible]曰[illegible]

以人[illegible]

6. 黄滔[illegible]大[illegible]人[illegible]不

[illegible]

[illegible]曰[illegible]

[illegible]而[illegible]

[illegible]南北[illegible]

[illegible]一[illegible]天[illegible]而[illegible]一[illegible]

[illegible]人[illegible]

[illegible]一[illegible]文[illegible]

15、[illegible]大[illegible]人曰[illegible]大[illegible]人[illegible]

[illegible]天下[illegible]以[illegible]

~~[illegible]~~ [illegible]中[illegible]

[illegible]中不[illegible]不[illegible]不[illegible]

相[illegible]不[illegible]

17 樗人傳[illegible]相[illegible]

新曲九次

[illegible]柳[illegible]四[illegible]大臣[illegible]

[illegible]大[illegible]士[illegible]相[illegible]

[illegible]天[illegible]

（[illegible]）

人上[illegible]向[illegible]法[illegible]武中七[illegible]所居[illegible]中[illegible]
[illegible]稽[illegible]之[illegible]書武[illegible]曰[illegible]比[illegible]
曰[illegible]三宗[illegible] 沈約 宋書 [illegible]劉穆之傳
高祖東伐上與劉穆之書[illegible]
[illegible]不[illegible]宜[illegible]桓玄曰劉裕[illegible]
[illegible]劉[illegible]何[illegible]
[illegible]中[illegible]長[illegible]
[illegible]劉[illegible]
[illegible]東征[illegible]上[illegible]太
子[illegible]
若見問答以此人也 [illegible]
少帝紀 帝有勇力[illegible]出[illegible]門[illegible]
[illegible]

前廢帝紀 帝幼而狷急，在東宮每爲世祖所責。世祖西巡，帝啟參承起居，書跡不謹，上詰讓之。子業
[illegible]上又答曰：書不長進，此是一條。聞汝素都懈怠，
狷戾日甚，何以頑固乃爾耶……太后疾篤，遣呼帝，帝曰：病
人間多鬼，可畏，那可往。太后怒，語侍者：將刀來，破我腹，
那得生如此寧馨兒。……山陰公主淫恣過度，謂帝曰：妾
與陛下雖男女有殊，俱託體先帝，陛下六宮萬數，而妾
唯駙馬一人，事不均平，一何至此。帝乃爲主置面首左
右三十人[illegible]
[illegible]

明帝本紀 末年好鬼神，多忌諱，言語文書有禍敗凶喪及疑似之
言[illegible]宣陽門民間謂之白門[illegible]
[illegible]改騧字爲馬邊瓜，以騧字似禍字故也[illegible]

[illegible] 二 [illegible] 太[illegible] 四[illegible]

[illegible]

[illegible]

帝[illegible]以白門之名不祥甚諱之，尚書右丞[illegible]上變色曰：白汝家門。[illegible]所造制必為正御三[illegible]副，次副又各三十，須一物輒造九十枚，天下騷然。[illegible]

[illegible]

[illegible] 左右人 [illegible]

[illegible]

[illegible]

[illegible]

[illegible]

[illegible] 君子 [illegible]

[illegible] 一 [illegible]

[illegible]

[illegible]

[illegible]

[illegible]

*卷[illegible] 后妃[四]傳

卷[illegible] 宦者傳

名器……殿中省中尚署置二人……置二人……[illegible]……置一人……中尚署置一人……[illegible]……[illegible]……諸

后妃……[illegible]……皇后……上[illegible]……[illegible]……以[illegible]……所[illegible]……二[illegible]……后[illegible]之[illegible]……[illegible]

[illegible]……因[illegible]……以觀上之[illegible]……[illegible]……入[illegible]……知[illegible]

十七年[illegible]……上[illegible]……內[illegible]……后[illegible]……上[illegible]之[illegible]……引[illegible]……上[illegible]

[illegible]……八字……以[illegible]……皇后……[illegible]……尚太祖第[illegible]女……海陵[illegible]女……[illegible]

[illegible]……別[illegible]在人……宗祖……[illegible]之[illegible]……[illegible]

死……[illegible]不[illegible]……太宗[illegible]……之[illegible]……[illegible]……賜死……使[illegible]……之[illegible]……[illegible]……大[illegible]……[illegible]……使[illegible]人為[illegible]……[illegible]……[illegible]之門……[illegible]……[illegible]……[illegible]……[illegible]……太宗以[illegible]……[illegible]……王皇后……[illegible]……宮中[illegible]……婦人[illegible]之以為[illegible]……后以[illegible]……[illegible]……[illegible]……[illegible]……不[illegible]……[illegible]……[illegible]……大[illegible]……[illegible]……知[illegible]……[illegible]……五年[illegible]……太后[illegible]

如魏書太武五王傳[illegible]……[illegible]……以[illegible]……[illegible]

the 1st part of the Mysterious Island series "Everyman's Library"

Jules Verne, Dropped from the Clouds (Les Naufragés de l'Air)

Marshall Lyautey: "For the last 20 yrs the advance of peoples is merely living the novels of Jules Verne!"

ch. 1: "Overboard with every weight! ... everything!" 2 The balloon was seized by an aerial storm. 5 A dog accompanied the voyagers.

ch. 2: Captain Cyrus Harding 10 was a man of action as well as a man of thought. General Grant: "I never count my dead!" Gideon Spilett, a newspaper correspondent ~~who~~ stopped at nothing to obtain exact information... 12 He had been in all the battles, in the first rank, revolver in one hand, note-book in the other. 13 Cap. Harding's devoted negro servant Neb. 16 The sailor, Pencroft & his friend 17 Herbert Brown. 20 Captain Harding's dog Top sprang with a bound into the car

ch. 4. 38 Herbert: "But if the rock-pigeon is good to eat, its eggs must be excellent, & we will soon see how many they may have left in their nests!" "We will not give them time to hatch, unless it is in the shape of an omelette!" replied Pencroft merrily.

ch. 6. 50 They had nothing save the clothes which they were wearing at the time of the catastrophe. The imaginary heroes of Daniel Defoe or of Wyss ... were never in such absolute destitution... But here not any instrument whatever, not a utensil. From nothing they must supply themselves with everything

ch. 9. 89 "Better to put things at the worst at 154," replied the engineer Harding; "& reserve the best for a surprise".

ch. 13. [Making bricks] 134 The clay, soaked in water, was mixed by the feet

通達洪州並非比物 周朴早年通田空作暖通改舊成新

少[illegible]郎の[illegible]欽[illegible]

a hands of the manipulators, & then divided into pieces of equal size... Top brought in a porcupine rather inferior eating but of great value, thanks to the quills with which it bristled. These quills were fixed firmly at the ends of the arrows.

ch.12 228 The traps supplied the hunters with several small wild boars. ... "But these are not pigs," said Herbert to Pencroft... "I am very fond of pig," replied the sailor, "particularly of its feet & if it had 8 instead of 4, I should like it twice as much!" ... 240 These sucking-pigs [the peccaries] were really delicious, & Pencroft was devouring his share with great gusto, when all at once a cry & an oath escaped him... drawing from his lips the object which had cost him a grinder? — It was not a pebble — it was a leaden bullet. [The book ends tantalizingly here.]

＊《魏書·劉[illegible]傳》，並"[illegible]得[illegible]"云。

《北齊書·唐邕傳》：顯祖[illegible]唐邕分明強記[illegible]

[illegible]

[illegible]

見《魏書》、宗[illegible]七王傳中

[illegible] 張邵 [illegible] 沈攸之傳 太祖 [illegible]

[illegible] 文五王傳 桂陽王休範傳 [illegible]

[illegible] 三十三 [illegible] 二十七 [illegible]

[illegible] 三十七 [illegible]

[illegible] 劉 [illegible] 左右三百 [illegible]

[illegible]

北史卷四十六以孫搴附邢卲傳而子四六十二孫搴自有傳亦是此節[illegible]四十六、宋之[illegible]閱[illegible]史補之[illegible]卷[illegible]魏收[illegible]文宣王傳下一

[illegible]隋書[illegible]晉司馬[illegible]劉[illegible]入[illegible]

開[illegible]門[illegible]水[illegible]故[illegible]人[illegible]如[illegible]中[illegible]使[illegible]

自[illegible]十人[illegible]西行[illegible]比[illegible]已[illegible]以[illegible]……

孫搴好[illegible]云云……[illegible]使[illegible]少文[illegible]文[illegible]

[illegible]尾[illegible]年[illegible]……搴小[illegible]名[illegible]文[illegible]曰[illegible]

如[illegible]曰[illegible]三字[illegible]比中[illegible]人[illegible]周[illegible]以搴

問[illegible]不知[illegible]不以[illegible]曰[illegible]

[illegible]搴先[illegible]二[illegible]三[illegible]又二字[illegible]

[illegible]在[illegible]……[illegible]

[illegible]人[illegible]子曰[illegible]之不[illegible]山[illegible]

[illegible]史……[illegible]

[illegible]史[illegible]傳[illegible]文[illegible]史[illegible]（又[illegible]字[illegible]）

[illegible]校[illegible]字[illegible]中）

[illegible]人才[illegible]在[illegible]一[illegible]方一[illegible]

[illegible]之[illegible]八九[illegible]中大[illegible]僧之[illegible]山[illegible]士[illegible]

[illegible]之[illegible]僧[illegible]以[illegible]

[illegible]於書之大[illegible]……[illegible]僧之[illegible]僧之[illegible]

[illegible]僧之[illegible]僧[illegible]曰[illegible]在[illegible]

[illegible]中[illegible]不[illegible]僧之[illegible]

[illegible]子之[illegible]人[illegible]僧之[illegible]不[illegible]曰

[illegible]自[illegible]一不[illegible]

[illegible]大[illegible]入[illegible]以為[illegible]

[illegible]曰[illegible]大[illegible]……[illegible]之一休之[illegible]

[illegible]……曰[illegible]以[illegible]

[illegible]

大式二百五 列傳 世說 [illegible] 人 [illegible] 不 [illegible]

佛 [illegible] 不治人事 [illegible] 方以 [illegible] 捨 [illegible] 千粟 列傳

[illegible] 神 [illegible] 又 [illegible]

宗室、大小 [illegible] 上曰 [illegible] 情 [illegible]

[illegible] 情 [illegible] 十 [illegible] 不如 [illegible] 十 [illegible]

……人才 [illegible] 及 [illegible] 圖 [illegible]

[illegible] 不解 [illegible]

[illegible] 而 [illegible] 上 [illegible] 元嘉八年 [illegible]

[illegible] 打人 [illegible]

[illegible] 會稽 [illegible] 謝方明 [illegible] 為郡 [illegible]

[illegible] 洪 [illegible] ……[illegible] 不 [illegible]……

[illegible] 又不 [illegible]

○謝景仁 [illegible] 一日浣濯

[illegible] 唾左右人衣 [illegible] ○ [illegible] 入 [illegible]

於 [illegible] 不能飲曰 [illegible] 不得 [illegible] 人 [illegible] 以 [illegible]

[illegible] 而 [illegible] 子 [illegible]

生每出入常別 [illegible] 左右 [illegible] ○庾炳之素無術

學不為眾望所推 性好潔 士大夫造之者 去輒令人拭席洗牀 時陳

郡殷沖亦好淨 小史非淨浴新衣不得近左右 士大夫小不整潔 每容接之 炳之

[illegible]……何尚之 [illegible]〔太祖〕……[illegible]

一 [illegible]……不 [illegible] 不 [illegible] 此言 [illegible] 也……[illegible]

曰……[illegible]……[illegible]

[illegible] 不 [illegible] 又云 [illegible] 世 [illegible] ○謝

方明子惠連先愛會稽郡吏杜德靈 及居父憂 贈以五言詩十餘首 文行

於世 坐被徙廢塞 不豫榮伍 尚書僕射殷景仁愛其才 因言次白太祖 臣小兒

時便見世中有此文 而論者云是謝惠連 其實非也 太祖曰 若如此 便應通

之

郡吏 [illegible] 陸仲達傳 [illegible] 范方傳 [illegible]

《南史》36 江斅傳：「中書舍人紀僧真幸於武帝，稍歷軍校，容表有士風，謂帝曰：『臣小人，出自本縣武吏，邀逢聖時，階榮至此，為兒昏得荀昭光女，即時無復所須，唯就陛下乞作士大夫。』帝曰：『由江斅、謝瀹，我不得措此意，可自詣之。』僧真承旨詣斅，登榻坐定，斅便命左右曰：『移吾床讓客。』僧真喪氣而退，告武帝曰：『士大夫故非天子所命。』」

紀僧真 [illegible] 云 [illegible] …… [illegible] …史臣曰：江斅 [illegible] 西 [illegible]

[illegible]

謝 [illegible]

[illegible]

[illegible]

[illegible] 五十 [illegible] 中 [illegible]

8 [illegible]以宗[illegible]、謝瞻[illegible]門[illegible] [illegible]曰[illegible] [illegible] [illegible]
[illegible] [illegible]不[illegible] [illegible]
"[illegible]" "Il faut vivre" — "Je n'en vois pas la nécessité"

王惠、字令明……會稽內史 [illegible]
[illegible] [illegible]未嘗接客人有與書求官者得
輒聚置閣上及去職印封如初。兄鑒頗好聚斂廣營田業惠意
甚不同謂鑒曰何用田為鑒怒曰無田何由得食惠又曰亦復何用食為其
標寄如此。◎謝弘微、叔混風格高峻少所交納唯與族子靈運瞻曜弘
微並以文義賞會嘗共宴處居在烏衣巷故謂之烏衣之遊混五言詩所
云昔為烏衣遊……瞻等才辭辯富弘微每以約言服之混特所敬貴號
曰微子謂瞻等曰[illegible]……
[illegible]並不識[illegible]唯弘微獨[illegible]……弘微口不言人短[illegible]而曜好
臧否人物曜每言之弘微[illegible]……[illegible]
[illegible]混[illegible] [illegible]
[illegible]……時有一長鬼[illegible]家[illegible]弘微[illegible]
[illegible]王球[illegible]……人問[illegible]王惠何如答曰令明
簡又問王球何如答曰倩玉淡又問謝弘微何如答曰[illegible]不[illegible]
不[illegible]弘微[illegible]
江智淵[illegible]
上嘗使以王僧朗戲[illegible] [illegible]智淵正色曰恐不宜有此戲上怒曰江僧安痴人痴人
自相惜[illegible]
[illegible]
[illegible]
[illegible]
[illegible]
武三王 廬陵王義真聰明愛文義而輕動無德業……與謝靈運顏延之慧琳道人
[illegible]

[illegible]鐵圍山叢談 [illegible]、詳之 [illegible]

[illegible]

八[illegible]……今[illegible]
中[illegible]
[illegible]不[illegible]也……[illegible]
[illegible]

[illegible]以[illegible]之[illegible]但[illegible]

○[illegible]……[illegible]……[illegible]

[illegible]……四門學[illegible]

……[illegible]飲食寢卧不[illegible]

[illegible]不[illegible]而[illegible]

以[illegible]人[illegible]不[illegible]……[illegible]入[illegible]不[illegible]

[illegible]劉仲[illegible]

[illegible]……[illegible]

[illegible]

[illegible]……[illegible]不[illegible]

[illegible]不[illegible]左右[illegible]一二[illegible]……

[illegible]……

[illegible]之……[illegible]之以[illegible]

[illegible]……[illegible]……上[illegible]……[illegible]

[illegible]不[illegible]……[illegible]人[illegible]不[illegible]

[illegible]一條

[illegible]十二[illegible]之[illegible]

[illegible]……[illegible]

[illegible]而已 ○ [illegible]云……[illegible]

……[illegible]而已[illegible]……[illegible]不[illegible]

[illegible]何以[illegible]於[illegible]耶……[illegible]

[illegible]……[illegible]

……心[illegible]所以[illegible]於大[illegible]……且

人[illegible]中[illegible]

[illegible] 相 [illegible]

[illegible] 之 [illegible]

[illegible] 又 [illegible] 人 [illegible] 云

手一區上 [illegible] 不 [illegible] 家 [illegible] 化 [illegible] 二

三 [illegible] 家中相 [illegible] 又 [illegible] 小 [illegible]

不然 [illegible] 文 [illegible] 之 [illegible]

[illegible] 何 [illegible]

[illegible] 常人 [illegible]

不 [illegible] 二十左右 [illegible] 小說 [illegible]

[illegible]

[illegible] 自 [illegible] 而 [illegible]

[illegible] 不 [illegible]

[illegible] 文 [illegible] 不 [illegible]

自 [illegible] 不 [illegible] 二十 [illegible] 史臣 [illegible] 太子 [illegible]

[illegible] 而 [illegible] 中 [illegible] 內 [illegible]

[illegible] 而 [illegible]

[illegible] 文 [illegible]

[illegible] 日 [illegible] 一 [illegible]

[illegible] 大 [illegible] 而 [illegible] 七年 [illegible] 大 [illegible] 中 [illegible]

[illegible] 仁 [illegible] 不 [illegible]

[illegible] 人 [illegible]

[illegible] 人 [illegible] 而 [illegible]

[illegible] 大 [illegible]

[illegible] 上 [illegible] 日 [illegible]

[illegible]

[illegible] 而 [illegible] 年 [illegible]

[illegible] 人天 [illegible] 十 [illegible]

[illegible]自[illegible]如[illegible]園[illegible]

故[illegible]曰[illegible]此一[illegible]

[illegible]自注[illegible]

[illegible]大[illegible]

[illegible]曰[illegible]

[illegible]

[illegible]上曰金曰[illegible]

[illegible]人[illegible]曰[illegible]

[illegible]曰[illegible]

[illegible]而生[illegible]所居[illegible]

[illegible]

[illegible]

[illegible]

[illegible]不[illegible]相[illegible]

[illegible]

[illegible]

[illegible]

[illegible]曰[illegible]

[illegible]不[illegible]而[illegible]

[illegible]而[illegible]

[illegible]人何[illegible]

[illegible]曰[illegible]

[illegible]

[illegible]

[illegible]

[illegible]人[illegible]

[illegible]

[illegible]

*又劉穆之等傳王弘傳文

[illegible]

靈運驕横，答曰：邦君難地險，旅客易山行。……會稽太守孟顗事佛精懇，而為靈運所輕，嘗謂顗曰：得道應須慧業文人，[illegible]生天當在靈運前，成佛必在靈運後。顗深恨此言

[illegible]

丈人以丈夫云云出[illegible]「采芳大家」[illegible]更作一个
（殷芸[illegible]大平[illegible]記）[illegible]人[illegible]云[illegible]引此按曰[illegible]人謂[illegible]也
云伊是[illegible]人，阿[illegible]不[illegible]也　[illegible]大家[illegible]此[illegible]按曰大家[illegible]也

熙先博學有縱橫才志……不為時所知，久不得調。……熙先以曄[illegible]意志不滿[illegible]……熙先因此謂曰：「丈人若謂朝廷相待厚者，何故不與丈人婚，為是門戶不得邪？人作犬豕相遇，而丈人欲為之死，不亦惑乎？」曄默然不答，其意乃定。……熙先素善天文，云：「太祖必以非道晏駕，當由骨肉相殘。江州應出天子。」以為義康當之。……曄[illegible]與徐湛之[illegible]湛之[illegible]

姦險好利[illegible]不畏[illegible]……熙先望風吐款，辭氣不撓，上奇其才……又詰責前吏部尚書何尚之曰：「使孔熙先年將三十作散騎郎，那不作賊！」熙先於獄中上書曰：「囚小人猖狂……[illegible]之氣……不料逆順……」曄本意謂入獄即死，而上窮治其獄，遂經二旬，曄更有生望。獄吏因戲之曰：「外傳詹事或當長繫。」曄聞之驚喜。綜、熙先笑之……曄最在前，於獄門顧謂綜曰：「今日次第，當以位邪？」綜曰：「賊帥為先。」……曄既食，又苦勸綜，綜曰：「此異病篤，何事強飯。」曄家人悉至，市監刑職司問：「須相見不？」……綜曰：「別與不別，亦何所存。來必當號泣，正足亂人意。」曄曰：「號泣何關人，向見道邊親故相瞻望，亦殊勝不見。吾意故欲相見。」於是呼前。曄妻先撫其子，回罵曄曰：「君不為百歲阿家，不感天子恩遇，身死固不足塞罪，奈何枉殺子孫。」曄乾笑云罪至而已。曄所生母泣曰：「主上念汝無極，汝曾不能感恩，又不念我老，今日奈何？」仍以手擊曄頸及頰，曄顏色不怍。妻云：「罪人，阿家莫念。」妹及妓妾來別，曄悲涕流漣。……綜母以子弟自蹈逆亂，獨不出視。曄語綜曰：「姊今不來，勝人多也。」曄轉醉，子藹亦醉，取地土及果皮以擲曄，呼曄為別駕數十聲。曄問曰：「汝恚我邪？」藹曰：「今日何緣復恚，但父子同死，不能不悲耳。」曄常謂
遣人慰勞之曰：「以卿之才而滯於集書省，理應有異志，此乃我負卿也。」

大[illegible]出烏串崇禎傳、豪隆按：陳世之屏人用意財猶未論門户並黨伐陳了豪隆通意以几身陳兵又交不[illegible]指說說張超之都豪隆考[illegible]陸[illegible]為居士宋尚立傳

至[illegible]

死生神依[illegible]鬼說至是陳世之云[illegible]相識地……又[illegible]人[illegible]何[illegible]射[illegible]，[illegible]鬼若[illegible]雲為本[illegible]權[illegible]子[illegible]眼說比[illegible]以生饰女住此軍[illegible]……性情[illegible]致用[illegible]多[illegible]衣[illegible]莫不[illegible]横[illegible]改並又比[illegible]之[illegible]方……比[illegible]以比[illegible]蔡本[illegible]工比[illegible]之[illegible]室[illegible]比何為之……素[illegible]筆[illegible]成俗也陳世之……獄中之[illegible]以自序曰……但[illegible]云世子[illegible]以此以[illegible]……此方[illegible]不[illegible]但不[illegible]……[illegible]不[illegible]用[illegible]之……[illegible]大而恩[illegible]其[illegible]人不[illegible]以[illegible]情[illegible]……

袁[illegible]、[illegible]三[illegible]一[illegible]之[illegible]以民[illegible]曰[illegible]之[illegible]出於上[illegible]官[illegible]降[illegible]……前[illegible]七年之中一[illegible]一[illegible]之[illegible]也（[illegible]）陳世之[illegible]會[illegible]自[illegible]日入[illegible]院[illegible]之[illegible]上日[illegible]此是[illegible]父作此[illegible]一[illegible]便[illegible]我[illegible]……世之由此[illegible]也……[illegible]也[illegible]公[illegible]子也其[illegible]世之[illegible]以[illegible]車馬相[illegible]之[illegible]世之一[illegible]……花[illegible]世之[illegible]之[illegible]……[illegible]相[illegible]陳文[illegible]之[illegible]……世之[illegible]入[illegible]……世[illegible]人[illegible]世之[illegible]入[illegible]世[illegible]人[illegible]未[illegible]○[illegible]不[illegible]利……[illegible]上[illegible]

（世之[illegible]）

（[illegible]之[illegible]……）

見劉勔傳 乃作大蝦蟆車載土牛皮蒙之三百人推以塞塹

殷琰

（勔曰猶見新亡之過則以［illegible］ 上曰此從自我立之過但不［illegible］）

後漢書［illegible］寇［illegible］列傳
［illegible］列［illegible］推［illegible］中［illegible］
勇士數百人以為［illegible］

起上牛皮數人於其［illegible］日可［illegible］能王倍譁臣以撫［illegible］之［illegible］之大將［illegible］唯孫［illegible］裁事不孫［illegible］史上［illegible］之過［illegible］出國［illegible］倍譁且［illegible］向之收不太［illegible］

文九王 ［illegible］鸞［illegible］賊多作［illegible］以鎮楚 前廢帝景和末召諸妃主江氏入［illegible］左右［illegible］自江氏不受命帝曰若不［illegible］當殺汝三子江氏猶不肯於是遣使殺［illegible］三子［illegible］江氏一百［illegible］［illegible］門也［illegible］廢［illegible］唯［illegible］一人［illegible］自［illegible］ 休仁 廢帝狂悖無道 休仁及太宗山陽王休祐形體並肥壯帝乃以竹籠盛而稱之以太宗尤肥號為豬王號休仁為殺王休祐為賊王 以東海王禕凡劣號為驢王 嘗以木槽盛飯內諸雜食攪令和合掘地為坑阱實之以泥水裸太宗內坑中 以口就槽中食 休仁多計數每以笑調佞諛悅之 常於休仁前使左右逼休仁所生楊太妃左右並不得已順旨以逼右衛將軍劉道隆以［illegible］以帝命先誣［illegible］狀 太宗嘗忤旨帝怒乃裸之縛其手腳以杖貫手腳內使人擔付太官曰即日屠豬 休仁笑謂帝曰豬今日未應死 帝問其故休仁曰待皇太子生殺豬取其肝肺帝意乃解 太宗詔曰 休仁之對［illegible］ 說休祐［illegible］但［illegible］自［illegible］ 每隨寄休仁［illegible］左右云［illegible］已［illegible］一日［illegible］休祐 休祐［illegible］不得［illegible］ 休祐使肥壯上遣左右數人隨之上乃遣壽寂之等［illegible］休祐人從［illegible］休祐素勇壯有氣力奮拳左右擊［illegible］一人［illegible］陰［illegible］［illegible］貴人［illegible］上行唱［illegible］上曰［illegible］大［illegible］不［illegible］

○顏延之 謝瞻謂［illegible］ 阮咸［illegible］為［illegible］平郡［illegible］不可

[illegible]

[illegible]書曰：[illegible]吳[illegible]傳[illegible]蜀[illegible]

[illegible]元[illegible]神元[illegible]

[illegible]一相[illegible]

[illegible]一日[illegible]

[illegible]不祥[illegible]下利乎[illegible]

[illegible]也。

[illegible]時人為之語曰[illegible]

[illegible]柳元景[illegible]

[illegible]柳元景[illegible]

[illegible]太祖[illegible]

*魏書邢巒傳：表曰：[illegible] 中山 [illegible]
[illegible] 云 [illegible]
*魏書閹官劉騰傳 [illegible] 魏書閹官劉[illegible]傳
[illegible] 上 [illegible]
[illegible]
[illegible]
[illegible] 一人 [illegible] 而已…… [illegible]
[illegible] 三 [illegible] 人 [illegible]
[illegible] 王 [illegible] 陵王 [illegible]
[illegible]
[illegible] 自 [illegible] 十 [illegible]
[illegible] 不 [illegible]
[illegible]
[illegible] 人 [illegible]
[illegible]
[illegible]
[illegible]
[illegible] 上 [illegible]
[illegible] 而 [illegible]
[illegible]
[illegible]
[illegible]
[illegible] 中 [illegible] 四 [illegible]
[illegible] 三 [illegible]
[illegible] 四王

[illegible]魏書景穆十二王傳(中)[illegible]師事陳[illegible]……[illegible]曰[illegible]

何[illegible]不[illegible]

[illegible]魏書李[illegible]

（[illegible]山谷注[illegible]慶之素不飲酒又不好聲樂[illegible]）

[illegible]不妖[illegible]……本是男女合飲在[illegible]而以[illegible]之而以[illegible]是亦不[illegible]……○沈慶之 竟陵王誕據廣陵反及城陷士庶皆[illegible]鞭面然後加刑聚所殺人首於石頭南岸謂之髑髏山[illegible]慶之[illegible]不可上不[illegible]生松柏[illegible]西[illegible]文曰[illegible]……慶之曰[illegible]……慶之曰[illegible]又曰慶之[illegible]上方[illegible]作色曰[illegible]知人矣又曰[illegible]小子恨不[illegible]慶之曰[illegible]人矣[illegible]慶之[illegible]欲[illegible]物理[illegible]南史[illegible]

吳喜 [illegible]上[illegible]入內[illegible]先生[illegible]數將命[illegible]上[illegible]不[illegible]何以[illegible]故也……上與劉勔張興世齊王詔曰吳喜出自卑寒[illegible]輕狡萬端……[illegible]……軍中諸將[illegible]便[illegible]我何[illegible]天下未平但令以功贖罪[illegible]士[illegible]不惜性命[illegible]與我[illegible]天下[illegible]我不[illegible]也……[illegible]以[illegible]不[illegible]不忘[illegible]功[illegible]不[illegible]○黃回 在宣陽門與人相打詐稱江夏王義恭馬客……在江西與諸楚子相結屢為劫盜

謝莊 [illegible]藍田出玉豈虛也哉……[illegible]

[illegible]

[illegible]不可[illegible]

8 與 [illegible]嘯經（[illegible]集）之十七回[illegible]

人之所希 唯在[illegible]不[illegible]天下[illegible]不能不[illegible]……[illegible]世[illegible]年[illegible]四十[illegible]祖三十二[illegible]祖四十七[illegible]加以[illegible]比[illegible]時[illegible]中[illegible] [illegible]

製木方丈圖 山川土地各有分理 離之則州郡殊分 合之則宇內為一……[illegible]袁淑文冠當時 作[illegible]……[illegible]一時之傑也 [illegible]……[illegible]人[illegible]一[illegible]不[illegible]三[illegible]一[illegible]人[illegible]便不[illegible]生[illegible]書[illegible]為此不[illegible]……[illegible]一[illegible] ○王景文[illegible]謝[illegible]云[illegible]……[illegible]一[illegible]人[illegible]中人[illegible]十[illegible]不[illegible]

蕭惠開[illegible]不[illegible]內[illegible]人曰人生不得行胸懷 雖壽百歲猶為夭也[illegible]不[illegible]

薛安都[illegible]生[illegible]云[illegible]人[illegible]

袁粲嘗謂周旋人曰 昔有一國 國中一水 號曰狂泉 國人飲此水 無不狂 唯國君穿井而汲 獨得無恙 國人既並狂 反謂國主之不狂為狂 於是聚謀 共執國主 療其狂疾 火艾針藥 莫不畢具 國主不任其苦 於是到泉所酌水飲之 飲畢便狂 君臣大小 其狂若一 眾乃歡然 我既不狂 難以獨立 比亦欲試飲此水8

[illegible]之[illegible]也[illegible]

8) [illegible] 陶 [illegible]

[illegible] 8) [illegible] 謝靈運 [illegible] 廬 [illegible]

[illegible] 郭祥正 [illegible]

[illegible]

[illegible]

[illegible] 士人 [illegible]

自 [illegible]

[illegible] 佛像 [illegible]

[illegible] 之人 [illegible]

[illegible] ○宗炳故好遊山水，往輒忘歸 [illegible]

[illegible]

[illegible] 三 [illegible] 山 [illegible]

[illegible] 江陵，嘆曰：老疾俱至，名山恐難遍覩，唯當澄懷觀道，臥

以遊之。凡所遊履，皆圖之於室，謂人曰：撫琴動操，欲令眾山皆響。○

王弘之，家貧 [illegible] 好山水 [illegible]

[illegible] 一 [illegible]

[illegible] 不 [illegible]

不 [illegible] 門 [illegible]

[illegible] 家中 [illegible]

[illegible] 不肯 [illegible] ○陶潛九月九日無酒，出宅邊菊叢中坐

久，值江州刺史王弘送酒至，即便就酌，醉而後歸……便語客：我醉欲眠卿可去……

[illegible] 自以曾祖晉世宰輔，恥復屈身後代，自高祖王業漸

隆，不復肯仕，所著文章皆題其年月，義熙以前則書晉氏年號，自永初以來

唯云甲子而已。○沈 [illegible]

[illegible]

宋休叢……矜云甚於山中有蠆蟲，矜情長在之又人不厭，而其形甚可畏惡，乃為蠆尉以自況

乃今人冒大用道以資其態，不務道德，[illegible]黃門內而達 ○ 當次宗，[illegible]

出以[illegible]問曰先生之論經，非為己今之[illegible]，亦不可以智力求……大[illegible]曰此[illegible]

[illegible]命[illegible]將遂[illegible]……及今老而[illegible]，婚嫁不及矣……晚業[illegible]於[illegible]

倫，餘亦於[illegible]……[illegible]來去[illegible]已畢……自[illegible]以往，[illegible]大小一[illegible]子平

之云[illegible] ○ 宋[illegible]，家[illegible]貧，母[illegible]冬月之衣甚[illegible]，自此不衣綿帛，嘗[illegible]

[illegible]凱宿，衣單衣[illegible]布，飲[illegible]，凱以[illegible]不覺也。[illegible]

[illegible]謂凱曰[illegible]因[illegible] ○ 王素 [illegible]

思偉，其君子小人[illegible]，[illegible]為君子[illegible]，[illegible]為小人[illegible]

[illegible]也。大[illegible]為同師[illegible]相……唯[illegible]……胡[illegible]

[illegible]任公[illegible]之子[illegible]……其人[illegible]

[illegible]之士，[illegible]以[illegible]……

[illegible]……[illegible]

[illegible]下南[illegible]北[illegible]至[illegible]西……[illegible]

思[illegible]又[illegible] ○ [illegible]法興……[illegible]人[illegible]

[illegible]法興[illegible]

[illegible]法興[illegible]子[illegible]

外間云[illegible]是一人，[illegible]法興是一人 ○ [illegible]……大[illegible]

[illegible]人不堪命……[illegible]用方材[illegible]

[illegible]不[illegible]又[illegible]……[illegible]

[illegible]云[illegible]刻[illegible]

[illegible] ○ 阮佃夫……[illegible]人[illegible]

[illegible]十人[illegible]以[illegible]……[illegible]

[illegible]人[illegible] ○ [illegible]

[illegible]一衣[illegible]一物[illegible]

[illegible]〔[illegible]〕[illegible] 甚矣 [illegible]

[illegible] 張説 [illegible]

[illegible]

史 [illegible] 成 [illegible] 律 [illegible]

[illegible] 一致 [illegible]

[illegible] 大宗 [illegible]

[illegible] 一部

[illegible]

[illegible] 一人死一人代 [illegible]

[illegible]

[illegible]

[illegible]

[illegible]

[illegible]〔[illegible]〕[illegible] 三十餘人 [illegible]

[illegible]

[illegible]

[illegible] 不相 [illegible]

[illegible]

[illegible]

[illegible]

[illegible] 士女 [illegible]

[illegible]

[illegible]

[illegible] 而以爲 [illegible]

廿六 宋書夷蠻傳　　　　入又四 汰沙門 羅道生 初五人
此合傳

宋諱鮮卑表述可以決勝於蕃哉必以河長而曰樓船之役可以爭鋒於蕃夷
也今可見謂所謂者不遜也以後而後得也

鍾此次序樓船日愛可以爲之文所言宗言亦爲家也…華蓮如而
果輸十策得華如人身日蓮國【表配赤效至文也】白疊猶之＊

華蕤西域何羅陁國…奉表曰伏承聖主信重三寶興立塔寺周滿國界
城郭莊嚴清淨無穢…我即遣使奉表…今後皆得細氈…
伏承聖主信重三寶…阿羅單國王毗沙跋摩奉表曰常勝天
子陛下諸佛世尊常樂安隱…又奉表曰大吉天子足下…所謂布
地如金沙…未至先遣一蓬萊世尊忠以正子所受爭奉一人以門慧琳
者…時事逆外因之…著白黑論云問曰白學先生以爲中國
聖人經綸百世…是星智之大隱西方之理異之送神及本生之化隨
者寡以未能遷不過西域之流也…曰此之理固不極於人事周孔
據所不辯釋迦辯而不實…是以示來生於蔽虧於其釋不得其
因者實貫於周孔用說…知之者未必行不知者未必失…衡陽太守何承天
與宗炳書不及宗炳發論難之於顏延之論行於世書僧詣寺經…世祖大明二年釋氏欲加擯斥
太白道生論…元嘉中蕭摩之奏…四方時賢相作者…一母住宅
傳及庄子道遙論…慧琳…道人並住東安寺學行精整…時關中
寺多禪僧京師爲之語曰鬥場禪師窟東安談義林（何承天與宗炳書以慶所）
二凶　世祖大明四年京邑曇標道人與羌人高闍…謀反…上因是下詔所在沙汰沙門
妻殷氏嫡死於延賢臨死…諸嬪競仁…曰汝爲我害內知我密害何
以相教天下無罪人…皇后非罪而何…致死曰此横時亦…以
盛武為劭姊東陽公主婢王鸚鵡引進女巫嚴道育說主自也
東陽主乃如…陳天興…鸚鵡養以為子而與之通東陽主薨鸚鵡應出嫁
元凶劭…文帝即位後生劭時上諒闇故秘之…自前代以來未有人君即位後皇后生太子唯殷
帝乙既踐阼正妃生紂至是又有劭焉…美鬚眉大口加去七尺四寸

人僕以遠嫌剃下鬍鬚給物…或以利爭鬥[illegible]相[illegible]引[illegible]不能[illegible]僕皆知其名姓…[illegible]摘其[illegible]標簽[illegible]或[illegible]甲以知乙或從東而西[illegible]自明

[illegible]云：[illegible]雜[illegible][illegible]江[illegible]王[illegible]存[illegible]此[illegible]遠[illegible]自[illegible]僕[illegible]久而[illegible]（[illegible]王）[illegible]僕[illegible]日[illegible][illegible]舊[illegible]至[illegible][illegible]文[illegible]記[illegible]日此[illegible][illegible][illegible]好句…（自注[illegible]）…史臣年十三而孤[illegible][illegible]學（[illegible]）[illegible]此[illegible]文[illegible]太守[illegible]僕[illegible]史[illegible]傳[illegible]自序[illegible]於僕[illegible]曰[illegible]伯玉[illegible]（[illegible]伯玉、仲玉）[illegible]云史陸年十三而孤[illegible]錯[illegible]人不可[illegible][illegible]野[illegible]云[illegible]太守僕以[illegible]師[illegible]也[illegible][illegible]所[illegible]序[illegible]下筆[illegible]如[illegible]（自序[illegible]）[illegible]琅邪顏[illegible]僕[illegible]不[illegible][illegible]以[illegible]柳[illegible]以僕[illegible]橫羅[illegible]年二十八…[illegible]字[illegible]二十[illegible]僕[illegible]曰□伯玉字[illegible]云云

An illiterate Irish servant girl often received love-letters. How to find out the content of these letters without disclosing it was a problem to her. She solved it by arrangement. Standing behind her mistress's chair she would put her fingers in her mistress's ears while the mistress read the letters aloud.

三 尉缭子天官篇：天官曰"背水陈为绝纪"云云，岂得不以天官之陈哉 详见[illegible]之二眉

魏收 魏书（补见史[illegible]）

序纪：昔黄帝有子二十五人……或外分荒服，昌意少子受封北土……黄帝以土德王，北俗谓土为托，谓后为跋，故以为氏。○圣武皇帝讳诘汾、献帝……山谷高深，九难八阻……始居匈奴之故地……初于山泽见辎軿自天而下……美妇人侍卫甚盛……曰：我天女也，受命相偶。遂同寝宿，旦，请还，曰：明年周时复会此处……及期……果复相见，天女以所生男授帝曰：此君之子也……子即始祖也，故时人谚曰：诘汾皇帝无妇家，力微皇帝无舅家。○始祖神元皇帝……卫瓘密启晋帝请留不遣……始祖闻帝归大悦，使诸部大人诣阴馆迎之……帝仰视飞鸟，谓诸大人曰：我为汝曹取之。援弹飞丸，应弦而落。时国俗无弹，众咸大惊，乃相谓曰：太子风采被服同于南夏，兼奇术绝世，若继国统，变易旧俗，吾等必不得志……并先驰还，始祖问曰：我子既历他国，进德何如？皆对曰：太子才艺非常，引空弓而落飞鸟，是似得晋人异法怪术，乱国害民之兆，惟愿察之……始祖乃曰：不可容者，便当除之。○昭成皇帝……时国中少缯帛，代人许谦盗绢二匹，守者以告，帝匿之，谓燕凤曰：吾不忍视谦之面，卿勿泄之，谦或惭死，为财辱士也。

太祖纪：道武皇帝……（皇始二年九月）进军讨贺麟，太史令晁崇奏曰不吉。[illegible]帝曰：纣以甲子亡，周武不以甲子兴乎？崇无以对。○初帝服寒食散，自太医令阴羌死后，药数动发……灾变屡见，忧懑不安，或数日不食，或不寝达旦，归咎群下，喜怒乖常，谓百寮左右人不可信……追思既往成败得失，终日竟夜独语不止，若旁有鬼物对扬者。朝臣至前，追其旧恶，皆见杀害，其余或以颜色变动，或以喘息不调，或以行步乖节，或以言辞失措，死者皆陈天安殿前，帝皆以为怀恶在心，变见于外，乃手自殴击……朝野人情各怀危惧，有司懈怠，莫相督摄，百工偷劫，盗贼公行……帝亦闻之，曰：朕纵之使然，待过灾年，当更清治之尔。

贼臣乱纪，权欲 尔朱荣传抗表曰 [illegible]以行权似形而弃[illegible]，此掩眼捕雀，塞耳盗钟

* [illegible]傳[illegible]云：[illegible]四[illegible]此[illegible]……此所[illegible]……而[illegible]……大[illegible]三[illegible]……[illegible]字[illegible]

始光二年三月

世祖紀上：太宗皇帝[illegible]……尊保母竇氏曰保太后……初造新字千餘，詔曰：……篆隸草楷，並行於世，然經歷久遠，傳習多失其真，故令文體錯謬，會義不愜……今制定文字，世所用者，頒下遠近……尊保太后為皇太后……[illegible]

世祖紀下：……[illegible]於諸戰[illegible]……[illegible]光[illegible]……[illegible]……[illegible]

[illegible]紀上：[illegible]……[illegible]之資[illegible]生[illegible]之量……以[illegible]佳[illegible]……[illegible]遂更安置[illegible]妖[illegible]……[illegible]殺生鼓舞倡優媟狎[illegible]……[illegible]敬重[illegible]也……[illegible]劉準而僭立……沙門法秀謀反伏誅……詔曰：圖讖之興，起於三季，既非經國之典，徒為妖邪所憑，自今圖讖、祕緯及名為孔子閉房記者，一皆焚之，留者以大辟論。

高祖紀下：……[illegible]不得以北俗之語言於朝廷，若有違者，免所居官……常從容謂史官曰：直書時事，無諱國惡，人君威福自己，史復不書，將何所懼……[illegible]手不釋卷……[illegible]文[illegible]，馬上口授，及其成也，不改一字，自太和十年以後詔冊，皆帝之文也。

[illegible]……[illegible]曰[illegible]……[illegible]

~~[illegible]~~ 孝莊紀：[illegible]……[illegible]……上黨王天穆[illegible]曰……[illegible]如撲火山林[illegible]……[illegible]晚失居[illegible]

[illegible]

前廢帝廣陵王紀：[illegible]……既失位，乃為詩曰：朱門久可患，紫極非情翫，顛覆立可待，一年三易換，時運正如此，惟有修真觀。

後廢帝安定王紀：[illegible]曰……[illegible]之[illegible]……[illegible]自[illegible]何[illegible]

** [illegible]沙門[illegible]……[illegible]

*** [illegible]

北史紀 道武紀

天興四年十二月，集博士儒生比眾經文字，義類相從，凡四萬餘字，號曰眾文經。

孝靜紀：帝好文學，美容儀，力能挾石師子以踰牆，射無不中……高文襄王[illegible]……令崔季舒監察[illegible]。文襄與季舒書曰：癡人復何似？癡勢小差未？帝嘗與獵於鄴東，馳逐如飛，監衛都督烏那羅受工伐從後呼帝曰：天子莫走馬，大將軍嗔。文襄嘗侍飲，大舉觴曰：臣澄勸陛下酒。帝不悅曰：自古無不亡之國，朕亦何用此活！文襄怒曰：朕，朕，狗腳朕！使季舒毆帝三拳……帝不堪憂辱，詠謝靈運詩曰：韓亡子房奮，秦帝魯連恥云云……[illegible]入奏事……曰：……[illegible]陛下[illegible]禪舜。帝便斂容答曰：此事推挹已久，謹當遜避。又云：若爾，須作詔書。侍郎[illegible]云：詔已作訖……帝曰：將安朕何所，復若為而去？……下御座，步就東廊，口詠范蔚宗後漢書贊曰：獻生不辰，身播國屯，終我四百，永作虞賓。所司奏請發。帝曰：古人念遺簪弊屣，欲與六宮別，可乎？高隆之曰：今天下猶陛下之天下，況在後宮？乃與夫人嬪已下訣……嬪趙國李氏誦陳思王詩云：王其愛玉體，俱享黃髮期。皇后已下皆哭……[illegible]……以牛車一乘……[illegible]天順人……[illegible]相[illegible]，何物此[illegible]人[illegible]……[illegible]

皇后列傳：平文皇后王氏……昭成在襁褓時，國有內難，將害諸皇子，后匿帝於袴中，懼人知，咒曰：若天祚未終者，汝便無聲。遂良久不啼，得免於難。○文成元皇后李氏……高宗登白樓望見，美之，謂左右曰：此婦人佳乎？左右咸曰：然。乃下臺，后得幸於齋庫中，遂有娠。○孝文幽皇后……[illegible]……中常侍[illegible]……彭城公主以告……后臨入，令閹人搜衣中，稍有寸刃便斬。后頓首泣謝，乃賜坐東楹，去御筵二丈餘……后[illegible]左右[illegible]……[illegible]長秋卿白整在側，取衛直刀柱之。后猶不言。高祖乃以綿堅塞整耳，自小語呼整，再三無所應，乃令后言……[illegible]……[illegible]……[illegible]

[illegible]一二三[illegible]……[illegible]

[illegible]

故未使行處……及[illegible]曰天子好記[illegible]

[illegible]……幼者夢[illegible]而日光[illegible]窗中照之[illegible]

[illegible]不[illegible]林園[illegible]

[illegible]大吐人[illegible]

[illegible]

[illegible]亦不通之但謂之太祖[illegible]出[illegible]……[illegible]御史
中丞李[illegible][illegible]見[illegible]曰……[illegible]
[illegible]中丞[illegible]曰……自今以後[illegible]西川及出
[illegible]驚[illegible]王孫[illegible]子不[illegible]
自彫

昭宗子[illegible]儀[illegible]人[illegible]力[illegible]時人[illegible]
五子郢王友珪[illegible]太祖[illegible]……[illegible]
[illegible]以[illegible]安[illegible]
[illegible]三十及[illegible]御史[illegible]……[illegible]
[illegible]……及行刑[illegible]
[illegible]曰洛陽男子姓[illegible]不永[illegible]
[illegible]張氏[illegible]地下[illegible]
[illegible]何[illegible]……[illegible]
[illegible]時人[illegible]御[illegible]吏部[illegible]官[illegible]
[illegible]……天下[illegible]曰[illegible]……[illegible]
[illegible]大[illegible]……常[illegible]以[illegible]人[illegible]
[illegible]以[illegible]不[illegible]
[illegible]二三人[illegible]而[illegible]……太
祖[illegible]及[illegible]
不[illegible]太祖[illegible]

[illegible]人[illegible]太祖[illegible]

[illegible]七王[illegible]……太祖[illegible]刀不[illegible]日[illegible]
[illegible]中不[illegible]……[illegible]父[illegible]兄[illegible]
[illegible]……[illegible]母[illegible]皇后妹也[illegible]太祖[illegible]

[illegible]

[illegible]分別新舊，自是謂為四學[illegible]圖讖之說至于[illegible]術[illegible]雜[illegible]以[illegible]說為外家，是以六經為內也；東漢儒者則以七緯為內學，六經為外學（[illegible]）

如賀蘭部，見而悅之，告獻明后請納之。后曰：不可，此過美不善，且已有夫。太祖密令人殺其夫而納之，生紹，終致大逆焉。○[illegible]○[illegible]河間[illegible]事[illegible]○[illegible]

明元六王列傳、丕、高允筮論曰：昔明元末起白臺，其高二十餘丈，樂平王嘗夢登其上，四望無所見，以問日者董道秀，筮之曰大吉，王默而有喜色，後事發，王遂憂死，而道秀棄市。道秀若推六爻以對王曰：易稱亢龍有悔，窮高曰亢，高而無民，不為善也

太武五王、彧字文若，少有才學，時譽甚美……少與從兄安豐王延明、中山王熙並以宗室博古文學齊名……盧道將……曰：安豐少於造次，中山皂白太多，未若[illegible]風流況雅……奔蕭衍……[illegible]歔欷涕泗……[illegible]上表[illegible]臨淮王[illegible]帝[illegible]以[illegible]清[illegible]……曰：死猶願北，況於生也，衍乃以禮遣[illegible]……莊帝……將遷神主於太廟，以高祖為伯考，彧表諫曰……帝報曰……比陛下黃門侍郎常景、中書侍郎邢子才所答[illegible]成也

○孝友……[illegible]……孝靜帝宴齊文襄王於華林園，孝友因醉自譽，又云陛下許賜臣能[illegible]，帝笑曰：朕恒聞王自道清……嘗奏表曰……將相多尚公主，王侯亦娶后族，故無妾媵，習以為常，婦人多幸，生逢今世，舉朝略是無妾，天下殆皆一妻，設令人強志廣娶，則家道離索，身事迍邅，內外親知，共相嗤怪……父母嫁女，則教以妒，姑姊逢迎，必相勸以忌，以制夫為婦德，以能妒為女工，自云不受人欺，畏他笑我……妻妾之[illegible]……[illegible]第[illegible]

[illegible]

8釋老志 任城王澄奏曰…往在代北，有法秀之謀；近在冀州，遭大乘之變 [illegible] 神數，以惑衆心 [illegible] 設[illegible]用道[illegible]
8宋書劉穆之傳

8 Landscape dishes [illegible]

以傷[illegible] 一[illegible] [illegible] [illegible] 盤果魚肉山[illegible]林木之上[illegible]

景穆十二王(中)傳 遙…時冀州沙門法慶既為妖幻，遂說勃海人李歸伯…招率鄉人…以歸伯為十住菩薩、平魔軍司、定漢王，自號大乘。殺一人者為一住菩薩，殺十人為十住菩薩。又合狂藥，令人服之，父子兄弟不相知識，唯以殺害為事…所在屠滅寺舍，斬戮僧尼，焚燒經像，云新佛出世，除去舊魔…遙並擊破之…擒法慶并其妻尼惠暉等，斬之 8 ○暉業…[illegible]涉子史…[illegible]嘗[illegible]比何以[illegible] [illegible]傳…讀古文書[illegible]…以時運漸謝，不復圖全，唯事飲啖，一日三羊，三日一犢 [illegible]說…除南[illegible]刺史，在州貪暴，大為人患…[illegible]為沙門[illegible] [illegible] [illegible] ○顯和曰…寧可死作惡鬼，不能生為叛臣 ○[illegible] ○[illegible]…思還[illegible] [illegible] [illegible]居對大衆[illegible]曰[illegible]我人間[illegible] [illegible] [illegible] [illegible]忠…[illegible] [illegible]好衣服[illegible]羅襦[illegible] [illegible] ○順…為給事黃門侍郎。親友郊迎，賀其得入。順曰：不患不入，正恐入而俱出耳 8 靈太后頗好粧飾，數出遊幸。順面諍曰：禮，婦人夫喪，自稱未亡人，首去珠玉，衣不被綵。陛下母臨天下，年垂不惑，過甚修飾，何以示後世？靈太后慚而不出。還入宮，責順曰：千

*言人不言山水，參觀錢門[illegible]學　又下文雍傳之[illegible]材[illegible]財好色

*[illegible]又高祖紀下　神元平文諸子孫列傳　獻文六王傳　廣陵王羽傳：高祖引陛（元禧名字又誡高[illegible]366）

睿又元贊等手高曰：北人每言北人何用知書，朕聞此深用憮然

宜求隱逸[illegible]亦中無存也…遂爲燭燎曰…出於[illegible]數靡益於人…

悉[illegible]集[illegible]自爲[illegible]…又貴徐[illegible]波誤我8…又男[illegible]王雍欲以[illegible]

爲[illegible]　順投簪於地，雍聞大怒…曰：身[illegible]子[illegible]大[illegible]至[illegible]叔

[illegible]海內[illegible]之元順何人，以[illegible]投簪於地，順[illegible]佃

[illegible]仰首[illegible]慨氣[illegible]長歎而不言，久之，持一白羽扇[illegible]

曰…[illegible]不[illegible]視不[illegible]經而代之[illegible]

[illegible]…下口[illegible]…[illegible]爲王言詩…[illegible]友[illegible]曰平生[illegible]

[illegible]又[illegible]一[illegible]化[illegible]傷[illegible]極已…[illegible]曰…[illegible]

[illegible]陸[illegible]不以[illegible]一去不[illegible]

[illegible]廣[illegible]勝[illegible]

文成五王傳　[illegible]陽王[illegible]…[illegible]…[illegible]愛[illegible]之極[illegible]

[illegible]太后謂曰[illegible]唯不向中山宮來自餘世所不敢何可更改

[illegible]用[illegible]於[illegible]

獻文六王傳上　咸陽王禧…高祖誡曰…未能操刀而[illegible]錦，[illegible]傷錦

[illegible]實授刀請…高祖曰：自上古以來及諸經籍，焉有不[illegible]正名而得行禮[illegible]

今欲斷諸北語，一從正音。其年三十以上，習性已久，容或不可卒革；三十以下，見

在朝廷之人，語音不聽仍舊；若有故爲，當降爵黜官，各宜深戒。如此漸習，風

化可新；若仍舊俗，恐數世之後，伊洛之下復成被髮之人…朕嘗與李沖論

此，沖言：四方之語，竟知誰是，帝者言之，即爲正矣，何必改舊從新。沖之此言，應合死罪

[illegible]乃謂沖曰：卿實負社稷，合令御史牽下。沖免冠陳謝…禧自洪池[illegible]

[illegible]左右從禧者唯兵人防閤尹龍虎。禧[illegible]不知所爲，謂

試作一謎，當思解之，以釋毒悶…[illegible]眠則俱眠，起

則俱起，貪如豺狼，贓不入己…[illegible]不[illegible]於[illegible]

獻文六王傳下　彭城王勰[illegible]以[illegible]也

[illegible]于烈傳：咸陽王禧欲遣[illegible]謂烈曰[illegible]元[illegible]

佛祖統紀卷六四[illegible]傳[illegible]三百八卷[illegible]日[illegible]

[illegible] 人所 [illegible] 私奴 [illegible]

[illegible]

[illegible] 高宗傳 元史 [illegible]　　[illegible] 作官見皇后列傳

[illegible] 曰此是 服之 [illegible] 乾隆 [illegible] 曰凡 [illegible]

[illegible] 乾隆 [illegible] 乾隆 [illegible]

[illegible]

[illegible] 一二 [illegible]

[illegible] 財物 [illegible]

[illegible]

[illegible]

[illegible]

[illegible]

[illegible]

[illegible]

[illegible]

[illegible]

[illegible]

[illegible]

[illegible]

[illegible] 太妃 [illegible]

[illegible]

[illegible]

[illegible]

[illegible]

[illegible]

[illegible]

[illegible]

[illegible]

王建封……曰：[illegible]败于此……[illegible]生为不如[illegible]之太不足云……恐[illegible]
南人剑[illegible]……建又[illegible]乃[illegible]……亡中山门人用门[illegible]守大
[illegible]不[illegible]之[illegible]拔出人[illegible]临城[illegible]不[illegible]……[illegible]
自[illegible]於[illegible]国[illegible]接[illegible]曰[illegible]人[illegible]
[illegible]谓[illegible]国曰我[illegible]以报[illegible]
……[illegible]安[illegible]不敢[illegible]……[illegible]於[illegible]国情乃[illegible]
[illegible]动之国[illegible]古人云[illegible]
[illegible]也[illegible]人孙[illegible]国[illegible]也

长子[illegible]……[illegible]传……[illegible]少尝[illegible]时上[illegible]乃[illegible]用
[illegible]

[illegible]……时[illegible]中元[illegible]
[illegible]曰[illegible]仁[illegible]先君[illegible]
[illegible]……[illegible]

吴越……[illegible]以[illegible]曰[illegible]时[illegible]於太祖[illegible]
[illegible]三[illegible]而太祖[illegible]也……天[illegible]……太祖乃[illegible]人
[illegible]不[illegible]……太宗[illegible]
[illegible]曰[illegible]而[illegible]用[illegible]……[illegible]
[illegible]不[illegible]不[illegible]乃[illegible]
[illegible]以[illegible]曰[illegible]
……[illegible]大[illegible]……[illegible]以[illegible]大[illegible]回[illegible]
[illegible]……[illegible]曰[illegible]是以时人[illegible]
[illegible]……[illegible]曰……[illegible]不[illegible]也不[illegible]不[illegible]
[illegible]大[illegible]
[illegible]以[illegible]

楼[illegible]……[illegible]代[illegible]曰……[illegible]时[illegible]柳[illegible]
[illegible]日[illegible]不[illegible]人[illegible]○[illegible]……[illegible]入[illegible]
多[illegible]曰[illegible]云何[illegible]曰……[illegible]而[illegible]
[illegible]传……[illegible]之[illegible]
[illegible]

為之所說遂河陰之日

……御史中尉元匡奏曰……前領軍將軍臣忠不能[illegible]……各行……[illegible]

參觀崔浩傳
[illegible]傳

唯中散[illegible]高聰曰……[illegible]郎是日[illegible]②③[illegible]以[illegible]為北海王詳問答西貴人曰我在寧見爾死不忍見爾死時也

全於世自[illegible]恭[illegible]宗免[illegible]不[illegible]救

崔逞 太祖攻中山未克六軍乏糧民多匿穀問群臣以取粟方略逞曰取椹可以助糧故飛鴞食椹而改音詩稱其事……〔晉襄陽戍將郗恢致書于慕容德以求救於常山王遵遵以聞太祖詔逞與張袞為遵書以答初恢與遵書云賢兄虎步中原太祖以言悖君臣之體勑逞袞亦貶其主號以報之逞袞乃云貴主太祖怒曰使汝貶其主以答乃稱貴主何若賢兄也遂賜逞死……〔後晉荊州刺史司馬休之等為桓玄所逐皆將來奔太祖怪其不至詔兗州尋訪獲其從者問故皆曰國家威聲遠被是以休之等咸欲歸闕及聞崔逞被殺故奔二處一長安一廣固太祖深悔之自是士人有過者多見優容……③

封懿……[illegible]諒[illegible]……[illegible]安州刺史[illegible]……[illegible]何為[illegible]前呼[illegible]……[illegible]以相示……軌……善自修潔儀容甚偉或曰學士不事修飾此賢何獨如此軌聞笑曰君子整其衣冠尊其瞻視何必蓬頭垢面然後為賢言者慚退……高肇以外戚之寵當尚書令[illegible]往來軌竟不詣[illegible]不見軌乃[illegible]自[illegible]

宋隱……瓊以孝行稱母曾病季秋思瓜不已瓊夢見之求而遂獲時人稱異○王憲……[illegible]……時年[illegible]文[illegible][illegible]李訢鄧宗慶[illegible]

8 新五代史唐臣傳之十五劉延朗傳：告為太白山神

[illegible] 白長 [illegible] 似詩 [illegible] 骨肉 [illegible] 旦 [illegible] 母 [illegible]
以及 [illegible] 三千 [illegible] 日 [illegible] 一朝 [illegible] 化 [illegible] 集 [illegible]

時務，而二人終日談 [illegible] 十數人 [illegible] 然 [illegible] 東 [illegible] 身 [illegible] 時人為之語曰 [illegible] 保 [illegible] ○ [illegible] 道 [illegible] 時 [illegible] 以 [illegible] 遺 [illegible] 傳 [illegible] 社 [illegible] 情 [illegible] 人曰 [illegible] 何用 [illegible] ○ [illegible] 軌之 [illegible] 乃 [illegible] 酒 [illegible] 之 [illegible] 自 [illegible] 軌 [illegible] 崔 [illegible] 父 [illegible] 軌為 [illegible] 單馬 [illegible] 兩 [illegible] 山 [illegible] 軌 [illegible] 逆子 [illegible] 樹 [illegible] 於此樹上以 [illegible] 而 [illegible] 小 [illegible] 封氏之 [illegible] 庄氏 [illegible] 李氏 [illegible] 大 [illegible] 為談北方人物，每云士大夫 [illegible] 婚 [illegible] 二 [illegible] 七 [illegible] ○ [illegible] 乃採訪 [illegible] 田 [illegible] 改 [illegible] 大小 [illegible] 乃 [illegible] 七十枚 [illegible] 食之 [illegible] 而之 [illegible] 食不 [illegible] 又 [illegible] 及 [illegible] 子曰 [illegible] 山林 [illegible] 不 [illegible] 自 [illegible] 不 [illegible] 以玉珠二枚 [illegible] 云 [illegible] 不 [illegible] 中

~~侍中 [illegible]~~

崔 [illegible] 人 [illegible] 太宗 [illegible] 及 [illegible] 中 [illegible] 下入 [illegible] 太宗 [illegible]
并…… [illegible]

※[illegible]浩不長屬文也

※※李順傳浩又毀順云順受牧犍父子重賂言涼州無水草[illegible]不可行師

尹[illegible]傳……[illegible]浩[illegible]曰[illegible]何[illegible]不可用也[illegible]

[illegible]……浩對曰……[illegible]上[illegible]人[illegible]

指而[illegible]安從其斷之云浩笑而不答……[illegible]何及也……浩曰

……劉裕[illegible]未久……長孫嵩有治國之用無進取之能非劉裕敵也

……臣嘗私論近世人物……若王猛之治國苻堅之管仲也慕容玄恭之輔少

主慕容暐之霍光也劉裕之平逆亂司馬德宗之曹操也……父

疾篤浩乃剪爪截髮夜在庭中仰禱斗極為父請命求以身代叩頭流

血歲餘不息家人罕有知者……浩能為雜說不長屬文而留心於制

度科律及經術之言作家祭法……浩性不好老莊之書每讀不過數十

行輒棄之曰此矯誣之說不近人情必非老子所作老聃習禮仲尼所

師豈設敗法之書以亂先王之教袁生所謂家人筐篋中物不可揚於王

庭也……寇謙之謂浩曰吾行道隱居不營世務忽受神中之訣當兼修儒教

輔助泰平真君繼千載之絕統而學不稽古臨事闇昧卿為吾撰

列王者治典并論其大要浩乃著書[illegible]纖妍潔白如美婦人[illegible]常自比張良謂己稽古過之既

得歸第因欲修服食養性之術而寇謙之有神中錄圖新經浩因師

之……[世祖]召新降高車渠帥數百人賜酒食於前世祖指浩以示之曰

汝曹視此人尫纖懦弱手不能彎弓持矛其胸中所懷乃踰於甲兵

……河西王沮渠牧犍內有貳意世祖將討焉[illegible]李順等咸諫曰云

其地鹵斥略無水草浩曰漢書地理志稱涼州之畜為天下饒若無水草何

以畜牧……李順等復曰耳聞不如目見吾曹目見何可共辨浩曰汝曹受人

金錢欲為之辭謂我目不見便可欺也……遂討涼州而平之多饒水草如浩

所言……上五寅元曆表曰……臣稟性弱劣力不及健婦人更無餘能是以

專心思書忘寢與食至乃夢共鬼爭義遂得周公孔子之要始知古人有

虛有實……浩非毀佛法而妻郭氏敬好釋典時時讀誦浩怒取而焚之

以見餘分性同此係可奇

太宗大悅……[illegible]

[illegible]

*李順傳：刑順……為浩之讎也。浩從順從弟李孝伯曰：卿從兄往雖誤國，朕亦以宋使之，此由浩譖毀，朕忿遂至……[illegible]

++ [illegible]……浩論[illegible]……[illegible]

林之[illegible]……浩由[illegible]……[illegible]

[illegible]……[illegible]之[illegible]也

移浩禮宮李順甚薄已來[illegible]……而順死浩

[illegible]而順[illegible]……[illegible]之[illegible]

投於何處而出之以告[illegible]……浩曰吾子思，而不能悟……光江南人多[illegible]……[illegible]

吾謹也，如此……[illegible]曰：余自少及長，[illegible]

功名不遂[illegible]……浩[illegible]佛道[illegible]

[illegible]……[illegible]也……

李順……式自以[illegible]……[illegible]

[illegible]……[illegible]

[illegible]……[illegible]……[illegible]

~~[illegible]~~……[illegible]於中[illegible]

[illegible]……移中山王妃之誅，[illegible]……投命於[illegible]之[illegible]，周年時[illegible]

[illegible]……乃謂[illegible]曰：我是[illegible]……唯我一身，[illegible]相託，□王慧龍……

[illegible]……崔浩弟恬聞慧龍王氏子，以女妻之。浩既婚姻，及見慧龍，曰：信王家兒也。王氏世齄鼻，江東謂之齄王。慧龍鼻大，浩曰：真貴種矣。數向諸公稱其美。[illegible]聞之不悅，言於世祖，以其嘆服南人，則有訕鄙國化之意……及魯軌奔姚泓，[illegible]云慧龍是臣自云晉尚書僕射愉之孫，[illegible]乃云王愉家豎[illegible]所通生也……[illegible]人[illegible]曰：魯軌頑鈍，馬楚粗狂，亡人之中，唯王慧龍及韓延之可為深憚。不意儒生懦夫，乃令[illegible]……劉義隆……使遣刺客呂玄伯……[illegible]

[illegible]人[illegible]何論慧龍[illegible]……[illegible]慧龍[illegible]

++參觀源賀傳孟表傳

cf. *Anatomy of Melancholy*, Part. I, Sect. II, Mem. IV, Subs. VI on poor men: "as so many footstools for rich men to tread on, blocks for them to get on horse-back, or as walls for [illegible]?

※※ [illegible] 傳、又 [illegible] 表傳 [illegible] 之 [illegible] 按 [illegible] 傳附 [illegible] 傳

[illegible] 傳、[illegible] 曰 [illegible] 腕 [illegible] 第一 [illegible] 劉 [illegible] 傳 [illegible]

[illegible] 比人 [illegible] 仁 [illegible] 又 [illegible] 之……[illegible]

[illegible] 生一男一女 [illegible] 布衣蔬食不 [illegible]……臨

歿謂功曹鄭瞻曰……[illegible] 比 [illegible]

……[illegible] 葬 [illegible]……[illegible]

人入 [illegible]……[illegible] 全 [illegible]

[illegible]……[illegible] 女 [illegible] 不 [illegible] 已 [illegible]

葬 [illegible] 即不 [illegible] 常於 [illegible] 內 [illegible] 久之乃 [illegible] 當時 [illegible]

行 [illegible] 以 [illegible] 見 [illegible] 之 [illegible] 劉 [illegible] 父 [illegible]

[illegible] 名 [illegible] 臣 [illegible] 代

[illegible] 曰 [illegible] 乃 [illegible]

[illegible] 曰 [illegible]

[illegible] 人 [illegible] 乃是 [illegible] 人 [illegible]

也 [illegible] 狀 [illegible]

[illegible] 自 [illegible] 門 [illegible] 士 [illegible]

[illegible] 人 [illegible]

[illegible] 心 [illegible] 山水 [illegible]

[illegible] 加 [illegible]

[illegible] 王

[illegible]……[illegible] 江左 [illegible]

[illegible] 一 [illegible] 物 [illegible] 禮……[illegible] 狂不 [illegible] 士 [illegible]

[illegible] 土 [illegible] 手 [illegible]

[illegible] 林 [illegible] 水 [illegible]

[illegible]……文 [illegible]

them to [illegible] on (*pauper* [illegible], [illegible] *Caniculae* [illegible])", George Bell, I, 404

Gulliver's Travels, IV. [illegible] "[illegible] the very moment he [the favourite of the ruling *Yahoo*] is discarded, his

[illegible]

[illegible]

[illegible]……[illegible]

[illegible]

[illegible]〔Sooner or later〕[illegible]

[illegible]……[illegible]

succession, at the head of all the *Yahoos* in that district, young & old, male & female, come in a body, & discharge their excrements upon him from head to foot" (Oxford, p. 312

[illegible]書於[illegible]載記止。[illegible]崔[illegible]浩[illegible]碑[illegible]史[illegible]是[illegible]

[illegible]而[illegible]說之[illegible]也，乃[illegible]而大[illegible]官[illegible]著作郎[illegible]

已死乃止 又[illegible]史[illegible]傳[illegible]王峻傳[illegible]之[illegible] 史官

於是高祖南討之[illegible]乃[illegible]人云[illegible]

[illegible]乃大[illegible]侍[illegible]以[illegible]

曰[illegible]命[illegible]生[illegible]

父母[illegible]君

[illegible]飲食[illegible]之[illegible]

啟濟河 元[illegible]不[illegible]絕

（[illegible]以實[illegible]問允曰[illegible]人[illegible]知之甚難[illegible]世不[illegible]不知也[illegible]）

高允，字伯恭。……崔浩[illegible]允年尚少[illegible]於上[illegible]遼東公翟黑子

有寵於世祖，奉使并州，受布千疋，事尋發覺。黑子請計於允曰：主上問我，當首為諱

乎？允曰：公帷幄寵臣，答詔宜實，又自告忠誠，罪必無慮。中書侍郎崔覽、公孫質等

咸言首實罪不可測，宜諱之。黑子以覽等為親己，而反怒允曰：如君言，

誘我死，何其不直！……恭宗[illegible]世祖命允驂乘，至宮門，謂曰：入當見至尊，吾自

導卿。脫至尊有問，但依吾語。允請曰：為何等事也？恭宗曰：入自知之。

既入見帝，恭宗曰：……[illegible]浩同事，允微賤，制由於浩，請赦其命。世祖召

允，謂曰：國書皆崔浩作不？對曰：太祖記，前著作郎鄧淵所撰，先帝記及今記，臣

與浩同作。然浩綜務處多，總裁而已，至於注疏，臣多於浩。世祖大

怒曰：此甚於浩，安有生路！恭宗曰：天威嚴重，允是小臣，迷亂失

次耳。臣向備問，皆云浩作。世祖問：如東宮言不？允曰：……今已分死，不敢虛

妄。殿下以臣侍講日久，哀臣乞命耳。……臣以實對。……世祖謂恭宗曰：直

哉！……[illegible]……恭宗後讓允曰：人當知機，不知機

[illegible]何[illegible]之[illegible]端緒，何故不從人言……允曰：臣東野凡生，本

無宦意……[illegible]國家得失[illegible]此為史之大體……允後與人言：我

不奉東宮導旨者，恐負翟黑子。……高宗纂承平之業，而風俗仍舊，婚娶喪葬

不依古式，允乃諫曰：……[illegible]使男女有別……或設[illegible]差[illegible]，或置人[illegible]

古[illegible]國君不肯撰史，人以[illegible]為[illegible]全唐文卷一三五半千[illegible]諫[illegible]魏[illegible]

＊六 [illegible]

＊＊ [illegible] verse

＊ [illegible]

一 [illegible]也 [illegible]史 [illegible] 周 [illegible] 也 [illegible]

[illegible]而 [illegible]宗王……[illegible]是 [illegible] 致 [illegible]

此 [illegible]……此二 [illegible]也……[illegible]人 [illegible]也……今國家 [illegible]

[illegible] 以為 [illegible]……此三 [illegible]也……[illegible]人 [illegible]

[illegible] 父母 [illegible] 妻 [illegible] 化 [illegible] 理……此四 [illegible]也……

[illegible] 也 [illegible] 是 [illegible] 書 於 [illegible] 中 [illegible] 人 [illegible]

而 [illegible] 內 [illegible] 也……今國家 [illegible] 而上表 [illegible] 君 [illegible]

[illegible] 也……[illegible] 不 [illegible]

[illegible]……以 [illegible] 人 [illegible]

[illegible] 代 [illegible] 在 [illegible]

[illegible] 之士 [illegible] 入 [illegible]

之 [illegible] 以 [illegible] 而不已……不 [illegible] 二十年 [illegible] 於人 [illegible]

[illegible]……[illegible]曰……[illegible]

[illegible] 而 [illegible] 此 [illegible]

[illegible] 日 [illegible] 新 [illegible] 國 [illegible]

……○胡 [illegible] 字 [illegible]……[illegible] 姓 [illegible] 不 [illegible]……[illegible] 入神 [illegible]

[illegible] 而 [illegible]……[illegible] 雅 [illegible] 又 [illegible]

以 [illegible] 入 [illegible]……[illegible] 行……[illegible]……[illegible]

[illegible] 而出 [illegible] 國 [illegible] 人 [illegible]

[illegible] 而 [illegible] 天人 [illegible]……入蜀……[illegible]……西入 [illegible]

[illegible] 不 [illegible]……[illegible] 大 [illegible] 周 [illegible]

[illegible] 出 [illegible]……[illegible] 大 [illegible]……[illegible]

[illegible]……[illegible] 三 [illegible] 飲 [illegible] 肉 [illegible] 以 [illegible]……[illegible]

[illegible] 中書侍郎李 [illegible] 衣 [illegible]

[illegible] 人君 [illegible] 人君不 [illegible] 自 [illegible] 也 上 [illegible]

[illegible] 對曰 [illegible] 不 [illegible] 門 [illegible] 曰 [illegible] 使 [illegible] 天下上 [illegible] 曰 [illegible]

唐紀十三貞觀十七年上謂監修國史房玄齡曰前世史官所記皆不令人主見之何也對曰史官不虛美不隱惡若人主見之必怒故不敢獻也上曰朕之為心異於前世帝王欲自觀國史[illegible]……上不從

[illegible]

又參觀宋書張暢傳附暢（[illegible]）。魏書傳附子豹子上書末二[illegible]
上四[illegible]訓[illegible]之一[illegible]、至於張暢傳中四[illegible]較其直[illegible]內[illegible]
[illegible]給[illegible]遂[illegible]雖[illegible]見[illegible]、[illegible]

詰朝日陵登亞父冢，遣孝伯至小市門，義恭遣長史張暢對孝伯、孝伯遙問暢姓，暢曰姓張。孝伯曰是張長史也。暢曰君何得見識？孝伯曰既涉此境，何容不悉。暢問孝伯曰君居何姓，居何官也？孝伯曰我代人，一介何足致問，然[illegible]不敢……主上有詔：太尉、安北可暫出門，朕亦不攻此城……遣駱駝騾及貂裘[illegible]。暢曰：有詔之言，正可施於彼國，何得稱之於此？孝伯曰：卿家太尉、安北是人臣不？……此城守者之[illegible]戰[illegible]之[illegible]我之[illegible]於如君之城[illegible]內[illegible]是[illegible]東[illegible]送[illegible]之[illegible]。孝伯……孝伯曰[illegible]以駱駝騾馬[illegible]安北蒲萄酒[illegible]。暢曰：[illegible]二王敬[illegible]……人臣無境外之交，故無容私覿。[illegible]又遣[illegible]並[illegible]令[illegible]鹽各九種，并胡豉。孝伯曰[illegible]此諸鹽各有所宜：白鹽食[illegible]主上自[illegible]黑鹽[illegible]腹脹氣滿[illegible]……[illegible]此[illegible]雖[illegible]……[illegible]主上[illegible]不[illegible]此城[illegible]、我今[illegible]欲飲馬[illegible]江[illegible]。暢曰：去[illegible]之事自[illegible]彼[illegible]若[illegible]乃[illegible]飲馬長江，便為此[illegible]天道……[illegible]不[illegible]如孝伯曰[illegible]二王[illegible]……[illegible]朕者一孝伯是[illegible]，何[illegible]、[illegible]不[illegible]見……[illegible]出世……[illegible]遣王玄[illegible]蕭斌[illegible]之[illegible]……[illegible]其[illegible]曰……安[illegible]以[illegible]於上四、周禮掌客[illegible]……[illegible]又指方山曰：此山之[illegible]於[illegible]四方[illegible]有[illegible]內珍物，今[illegible]、[illegible]之[illegible]金玉[illegible]北方金玉、大賄[illegible]是山川所出[illegible]不貴金玉[illegible]以[illegible]內[illegible]又[illegible]上[illegible]神[illegible]山不[illegible]故[illegible]川[illegible]金[illegible]山[illegible]、……[illegible]年[illegible]家[illegible]……[illegible]成[illegible]姓[illegible]之
以讀魏主[illegible]之 176 魏書[illegible]遣中使[illegible]起居[illegible]……[illegible]陛下[illegible]

米老又李廌傳、　　　　參觀釋老志、李安世傳、又宋書周朗傳

魏收李波小妹字雍容，褰裙逐馬如卷蓬，左射右射必疊雙，婦
女尚如此，男子那可逢。安世設方略誘波殺於鄴市……[illegible]……
于時民多絕戶而爲沙門[illegible]上之禮以[illegible]法當時來……[illegible]
[illegible]……[illegible]之政而信鬼教乎……[illegible]
[illegible]以爲[illegible]毀佛[illegible]太后[illegible]……鬼神[illegible]
[illegible]……三皇五帝[illegible]天地[illegible]人死爲鬼……[illegible]
地[illegible]人[illegible]
[illegible]士大夫[illegible]　◎李沖……
[illegible]
[illegible]
[illegible]
[illegible]
[illegible]……[illegible]曰……[illegible]
[illegible]沖又[illegible]
千里[illegible]群臣曰……[illegible]不
[illegible]
因以[illegible]人[illegible]內[illegible]
[illegible]言[illegible]不[illegible]……李彪[illegible]
沖[illegible]人不知[illegible]
而[illegible]沖[illegible]
[illegible]小人[illegible]
[illegible]
[illegible]……[illegible]曰……[illegible]……[illegible]
[illegible]

入時所用飾人為私[illegible]乃至風颺水浮……[illegible]
[illegible]不見[illegible]以[illegible]
……[illegible]日[illegible]入內[illegible]一[illegible]味不[illegible]
……[illegible]

徽恨之入骨[illegible]教[illegible]以黑人之[illegible]

[illegible]佞[illegible]高祖曰[illegible]聖人忠佞之門[illegible]

佞之[illegible]佞[illegible]

之[illegible]或託佞以[illegible]忠，或託忠以飾佞

劉騰[illegible]……乃兼[illegible]以自[illegible]……[illegible]

穆[illegible]以一[illegible]……王叡之來[illegible]高祖[illegible]

史高聰[illegible]古人[illegible]婦人[illegible]男子[illegible]

禮[illegible]男子婦人[illegible]……高祖[illegible]……曰此[illegible]劉[illegible]

鄭儼……順[illegible]於[illegible]自靈太后[illegible]及元乂擅權[illegible]

徐紇[illegible]崔[illegible]……子臣倫[illegible]用為[illegible]

門侍郎[illegible]五月五日[illegible]倫[illegible]五月五日[illegible]

[illegible]人[illegible]中[illegible]

賊[illegible]不[illegible]臣倫曰[illegible]北[illegible]

[illegible]受[illegible]不[illegible]親[illegible]倫[illegible]

楊播……弟椿誡子孫曰……[illegible]

不[illegible]……[illegible]

[illegible]……[illegible]傳云[illegible]自[illegible]

二[illegible]人[illegible]

[illegible]十餘年中不[illegible]一人[illegible]大[illegible]……[illegible]不[illegible]

賞……[illegible]中[illegible]

[illegible]曰[illegible]惟見黑人[illegible]以[illegible]

劉昶……[illegible]

[illegible]

[illegible]王傳 佞

[illegible]高祖[illegible]

士李[illegible]傳[illegible]曰又[illegible]安北[illegible]久絕[illegible]

讀[illegible]服[illegible]以[illegible]曰[illegible]

[illegible]

[illegible]及[illegible]左右……及[illegible]

臨陳[illegible]諸將士[illegible]……

高祖因以[illegible]文[illegible]曰[illegible]勝[illegible]文[illegible]

[illegible]以相[illegible]以[illegible]……[illegible]

蘭陵王[illegible]

[illegible]以[illegible]……[illegible]……[illegible]

[illegible]……[illegible]……[illegible]

[illegible]日自[illegible]……[illegible]

[illegible]……[illegible]

[illegible]不如一[illegible]……[illegible]丈夫[illegible]

[illegible]……上表曰……[illegible]……[illegible]

[illegible]開中[illegible]

[illegible]

[illegible]京師[illegible]京師士女

[illegible]三日[illegible]

[illegible]……[illegible]……[illegible]

[illegible]……[illegible]

[illegible]奴[illegible]……

[illegible]

[illegible]吳氏[illegible]

[illegible]

[illegible]而行[illegible]

韓長鸞……[illegible]……[illegible]

[illegible]

[illegible]時人[illegible]

[illegible] 觀王 [illegible] 傳（ [illegible] 記 [illegible] 之 [illegible] 文
[illegible] 未 [illegible] 性命） 8 [illegible] 成分語也

[illegible] 人 [illegible] 顯宗 [illegible] 曰 [illegible] 生平以來 [illegible] 顯宗及程 [illegible] 曰 [illegible] 文學之 [illegible] 顯宗曰 [illegible] 及 [illegible] 顯宗 [illegible] 上……李中曰 [illegible] 顯宗 [illegible] 一 [illegible] 人 [illegible] 而已○

[illegible] 張 [illegible] 皇甫氏 [illegible] 皇甫 [illegible] 皇甫 [illegible] 高宗曰 [illegible] 皇甫氏 [illegible] 一 [illegible] 人自云姓 [illegible] 云 [illegible]

[illegible] 曰 [illegible] 白 [illegible] 一云 [illegible] 笑

[illegible]傳：[illegible]中西兩廂[illegible]及廂之[illegible]中之諸廂曰[illegible]人[illegible]

《新五代史·閻[illegible]》

[illegible]園札記[illegible]門、佛經

長[illegible]以[illegible]……〔李[illegible]文表曰……[illegible]
[illegible]東坐[illegible]此[illegible]
[illegible]云[illegible]中[illegible]……唯[illegible]
[illegible]……如廂[illegible]中[illegible]以[illegible]
[illegible]而[illegible]不覺坐[illegible]也[illegible]
[illegible]……〇宋[illegible]曰[illegible]人[illegible]自不
[illegible]乃[illegible]以[illegible]自[illegible]
[illegible]中[illegible]曰[illegible]中[illegible]也
[illegible]自[illegible]何[illegible]上[illegible]
中[illegible]〇[illegible]張[illegible]……[illegible]曰[illegible]
[illegible]土木之功[illegible]曰[illegible]
[illegible]西[illegible]北[illegible]
[illegible]以[illegible]中[illegible]人[illegible]千[illegible]
[illegible]火[illegible]
火[illegible]
李[illegible]三[illegible]不[illegible]人[illegible]
[illegible]以[illegible]子[illegible]不[illegible]曰[illegible]
[illegible]
[illegible]不自[illegible]
[illegible]
[illegible]云[illegible]〇崔[illegible]李仲[illegible]
[illegible]曰……[illegible]
人[illegible]曰臥[illegible]……[illegible]曰……[illegible]三[illegible]……[illegible]人[illegible]……
[illegible]自[illegible]……[illegible]

[illegible]文[illegible]述[illegible]下不[illegible]

[illegible]

[illegible] 傳 [illegible] 張蒼傳 [illegible] 文苑 [illegible]

[illegible]

[illegible] 吏部尚書 [illegible]

[illegible]

[illegible] 不亦也竟不納。 崔光 [illegible]

崔光本名孝伯…… [illegible] 名焉…… [illegible] 回之…… [illegible]

嘗曰：[illegible] 之才 [illegible] 也。……時靈太后臨朝 [illegible]

於後園親執弓矢，光表諫曰：…… [illegible]

[illegible]

[illegible] 御遊 [illegible] 左右 [illegible]

[illegible] 陛

[illegible] 也。……靈太后幸永寧寺，躬登九層佛圖，光表諫

曰：……以柔懦之寶，乘至峻之重，[illegible] 一差跌千悔何追也。……內經寶塔

[illegible]

[illegible]

[illegible] 士女 [illegible]…… 靈太后幸嵩高，光上表諫曰

*此實乃 [illegible] [illegible] [illegible]
[illegible] 不見 [illegible] 大偶

*文德 [illegible]
[illegible]
[illegible] ……[illegible]
[illegible] ……[illegible]
[illegible] ……[illegible]
[illegible] ……[illegible]
[illegible] 於是
[illegible] ……[illegible] ……[illegible]
[illegible]
[illegible]
[illegible]
[illegible] ……[illegible] ……[illegible]
[illegible] 而不及 [illegible] 不 [illegible] 也
[illegible] ……[illegible] ……[illegible]
[illegible] ……[illegible]
[illegible]
[illegible]
[illegible] ……[illegible] ……[illegible]
[illegible] ……[illegible]
[illegible] 二十餘 [illegible] 而不 [illegible]
[illegible]
[illegible] ……[illegible] ……[illegible]
八十 [illegible]
[illegible]
[illegible]
[illegible]

又子張叢書 [illegible] 陳大令澄之任城注 [illegible] 君 [illegible] 詩 [illegible]
詩之君

三子靈芝、靈根、靈越，並有才。[illegible] 嘗語人曰：吾昨夢 [illegible] 吾一人笑曰：唯君作靈芝 [illegible] 此言。又 [illegible] 一子長 [illegible] 人曰：唯君作靈根乎？以 [illegible] 此子。又 [illegible] 人 [illegible] 人曰：唯作靈越乎？[illegible] 三子 [illegible] 三靈 [illegible] 也。

[illegible]

*与[illegible]文、王傳下之"清白"不同　卩六[illegible]成淹傳

*狀　成淹傳[illegible]太悅[illegible]淹比[illegible]

劉芳[illegible]傳[illegible]大[illegible]黄門侍郎[illegible]曰[illegible]

無拘檢[illegible]人[illegible]柳[illegible]彈琴[illegible]家[illegible]

清白*[illegible]　○[illegible]年十七[illegible]

[illegible]不知[illegible]

[illegible]

[illegible]大[illegible]

[illegible]

[illegible]人[illegible]天[illegible]

○[illegible]　○[illegible]

[illegible]不[illegible]

[illegible]人[illegible]

[illegible]門[illegible]

○[illegible]北海[illegible]

[illegible]不[illegible]

[illegible]

*参观[illegible]　[illegible]楊[illegible]傳

共……大不得將 又傳 頃 傳 源子恭奏 [illegible]國之事 [illegible]計[illegible]家[illegible]應在不輕
……設使有賊出遠 不能擒將
→[illegible] 伯妣 到 傳 劍 [illegible] 子光[illegible]紹興[illegible]使李[illegible]
[illegible]使[illegible]一日[illegible]

奚康生 [illegible] 攻 [illegible] 以 [illegible] 張 [illegible] ……[illegible]……[illegible]……以天子之命在[illegible] [illegible] 西[illegible] [illegible]……元乂 [illegible] 靈太后……肅宗朝靈太后于西林園 文武侍坐 酒酣迭舞 次至康生 康生乃為力士舞 及於折旋 每顧視太后 舉手蹈足 瞋目頷首 為殺縛之勢 太后解其意而不敢言 日暮 太后欲攜肅宗宿宣光殿 侯剛曰 至尊已朝訖 嬪御在南 何勞留宿 康生曰 至尊陛下兒 隨陛下將* 東西 更復訪問誰 群臣莫敢應 靈太后自起援肅宗臂下堂而去 康生大呼唱萬歲……乂處康生斬……斬刑 行刀者下不死 於地刻截 咸云宗乂之旨 [illegible] ○楊大眼……[illegible]騎射 自請[illegible]大眼[illegible]至於攻陳游獵之際 大眼令妻潘氏戎裝 或齊鑣戰場 或並驅林壑 及至還營 同坐幕下 對諸僚佐 言笑自得 時指之謂人曰 此潘將軍也……傳云淮泗荊沔之間有童兒啼者 恐之云楊大眼至 無不即止 王肅弟子秉之初歸國也 謂大眼曰 在南聞君之名 以為眼如車輪 及見乃不異人 大眼曰 旗鼓相望 瞋眸奮發 足使君目不能視 何必大如車輪……[illegible]……雖不學 恒遣人讀書 坐而聽之 悉皆記識 令作露布 皆口授之 而竟不多識字也

[illegible]生焉……[illegible]家在田地中 所在高山之上 [illegible]不[illegible] 古老傳曰 [illegible]地[illegible] 天地也……[illegible]以銅鑄[illegible] 咸陽王禧等六王子

伊中似不是
欠此段 →
[illegible] 中[illegible]曰[illegible]
[illegible]
[illegible]

※ [illegible]

[illegible] 廣宏明集 28上 沈約與約法師書 [illegible]

[illegible] 帝王 [illegible]

[illegible] 將軍 [illegible]

[illegible] 人 [illegible] 戰 [illegible] 日 [illegible]

[illegible] 天 [illegible] 大將 [illegible]

[illegible]

[illegible] 不用 [illegible]

[illegible] 一株一棵而已 [illegible]

[illegible]

[illegible] 朱 [illegible] 文 [illegible]

[illegible]

[illegible] 不 [illegible] 人 [illegible]

[illegible] 隆 [illegible] 不通 [illegible]

[illegible] 令主 [illegible] 隆 [illegible]

[illegible] 大人 [illegible]

[illegible] 隆 [illegible] 隆 [illegible]

[illegible] 大 [illegible] 雄 [illegible]

[illegible] 入 [illegible] 雄 [illegible]

[illegible] 而用之 [illegible] 也

＊即“耶”參觀談文[illegible]
＊＊ Black-out
8參觀小倉山房文集20佛老九流之家說

8高白[illegible]傳寫誦記書王建上皇帝[illegible]
毛[illegible]江左勝方[illegible]興[illegible]西[illegible]書
[illegible]絕出[illegible]刀化

寫經 盆子 修行出捲

①楊收……〔盆子謎〕……[illegible]國要于佛道為[illegible]因楊佛是九流之一家奉[illegible]居士[illegible]以佛經來難謎之遂以佛家[illegible]之究不能應……[illegible]中[illegible]時識[illegible]人也[illegible]諸子……曰自家為[illegible]未見[illegible]一日所讀書[illegible]經[illegible]後[illegible]曰[illegible]精[illegible]經曰[illegible]隨[illegible]乃[illegible] ②張曙……上院〔[illegible]宗〕曰……②曰[illegible]絕出[illegible]之後[illegible]宜[illegible]

[illegible]紹……上書[illegible]〔[illegible]〕云[illegible]三千里[illegible]子[illegible]宗[illegible]門[illegible]曰[illegible]巴[illegible]也＊[illegible]曰〔此是紹之[illegible]云巴人[illegible]〕[illegible]大[illegible]

[illegible]仁之、性好文學史書[illegible]之[illegible]撻之論[illegible]之[illegible]

李暎之、每云崔[illegible]而不精[illegible]而不博[illegible]精[illegible]博學[illegible]二子[illegible]也[illegible]許[illegible]博[illegible]精[illegible]時[illegible]宗之[illegible]文[illegible]從[illegible]兄[illegible]不許①[illegible]……好學[illegible]……[illegible]於[illegible]中[illegible]火[illegible]遂[illegible]之[illegible]以衣[illegible]……內外親[illegible]小兒……中書[illegible]尚書[illegible]……[illegible]不覺[illegible]曉[illegible]講[illegible]切[illegible]學[illegible]三[illegible]不[illegible]一字[illegible]博士[illegible]……尚書[illegible]中[illegible]悲平[illegible]詩云悲平[illegible]入[illegible]中[illegible]山[illegible]荒[illegible]乃[illegible]珠[illegible]之[illegible]乃[illegible]去[illegible]味[illegible]為[illegible]悲翡[illegible]詩[illegible]云何之悲平[illegible]為[illegible]翡翠[illegible]也[illegible]悲翡翠[illegible]自[illegible]……悲翡翠[illegible]之[illegible]日[illegible]……[illegible]大[illegible]是神[illegible]日[illegible]不[illegible]為[illegible]

……[illegible]人云文[illegible]一家[illegible]人同生[illegible]人好[illegible]他文以為已用[illegible]之[illegible]不[illegible]

*[illegible]魏收[illegible]慕容廆[illegible]

①常景：「高[illegible]……高聰[illegible]作碑銘[illegible]……高聰[illegible]」……[illegible]

外戚傳上⑦馮熙：「熙為政不能仁厚，而信佛法，自出家財，在諸州鎮建佛圖精舍，合七十二處，寫一切經十六部……而在諸州營塔寺多在高山秀阜，傷殺人牛。有沙門勸止之，熙曰：『成就後人唯見佛圖，焉知殺人牛也。』」……[illegible]引入[illegible]中……[illegible]鍾離[illegible]……[illegible]不絕*

儒林傳陳奇：「……遊雅素聞其名，始頗好之……及與奇論典誥及詩書，雅贊扶馬、鄭。至於易訟卦天與水違行，雅曰：『自蔥嶺以西，水皆西流，推此而言，易之所及自蔥嶺以東耳。』奇曰：『易理綿廣，包含宇宙。若如公言，自蔥嶺以西，豈東向望天哉？』……雅性護短，因以為嫌。嘗眾辱奇，或爾汝之，或指為小人……高允[illegible]……雅製昭皇太后碑文，論后名字之美，比諭前魏之甄后，奇刺發其非……[illegible]依律文，造謗書者[illegible]」劉獻之……

參觀宋書王玄謨傳

[illegible]無李長吉務稱陳後主為劉徽前（黃畫云亘 劉徽前陰無帶[illegible]）

***全唐文 （四庫書總目卷首乾隆四十二年十月初七日上諭[illegible]會課屋宇[illegible]漢徽字要改云云[illegible]）

吳名法云：掩卷而笑曰：吾讀撫要之後，不治此書十載，誰知其是小也。黃說無知親，曰數依你。雖然之作，自是狂人，無足追究問之情也……西謹吾氏先隱公之言，便曰云家作已了了，皆欲解由是來，子不能究竟其說。◎北史儒林傳 中山張吾貴……聲名海內，號曰儒宗。◎張吾貴……嘗在夏學，聚徒千數而不講傳，生徒竊云張生之於左氏似不能說。吾貴聞之，謂其徒曰：我今夏講暫罷，後當說傳，君等來日皆當持本……以辯能飾非，好為詭說，由是業不久傳，而氣陵牧守。◎徐遵明……至上黨，乃師屯留王聰，受毛詩、尚書、禮記。一年，便辭聰詣燕趙，師事張吾貴……伏膺數月，乃私謂其友人曰：張生名高而義無檢格，凡所講說，不愜吾心，請更從師。遂與范陽孫買德受業。一年，復欲去之。〔田〕猛略謂遵明曰：君年少從師，每不終業，千里負帙，何去就之甚。……遵明曰：吾今始知真師所在。猛略曰：何在？遵明乃指心曰：正在於此。……此好求教，已換儒者之風。◎盧景裕……所注易大行於世。又好釋氏，通其大義。天竺胡沙門道悕每譯諸經論，輒託景裕為之序。……繫晉陽獄，至心誦經，枷鎖自脫。是時又有人負罪當死，夢沙門教講經，覺時如所夢，誦經千遍，臨刑刀折。主者以聞，赦之。此經遂行於世，號曰高王觀世音。◎李業興……至於論難之際，高聲攘振，無儒者之風。每語人云：但道我好，雖知妄言，故勝道惡。

原闕，後人所補（據北史文苑傳補）

文苑傳：[illegible]昔[illegible]天[illegible]以[illegible]彌徽[illegible]……學者如牛毛，成者如麟角[illegible]。孔子曰：才難，不其然乎。……◎邢臧……嘗共讀四文集，臧獨先通之，撰古來文章，並敘作者氏族，號曰文譜，未就，病卒。◎裴伯茂……久不徙官，不事家業，[illegible]為[illegible]情賦[illegible]……◎邢昕……以本官副李象使於蕭衍，衍所好[illegible]人物之半是[illegible]

北史文苑傳序：逮于周[illegible]政治[illegible]武[illegible]集[illegible]

全魏文
~~XX~~此即筆實為所謂文德論與楊愔傳不同
~~XX~~即於語氣不合加諸人也之論

說坿謂滕象薪於江南○溫子昇：東平王匡博召辭人，以充御史，同
時射策者八百餘人……匡使子昇當之，皆受屈而去。孫搴謂人曰：[illegible]
[illegible]子昇[illegible]……又為常景所稱……李神儁[illegible]子昇[illegible]
[illegible]……蕭衍使張臯寫子昇文章，傳於江外，衍稱之曰：曹植
陸機復生於北土，恨我辭人，數窮百六。陽夏太守傅標使吐谷渾，
見其國主床頭有書數卷，乃是子昇文也。濟陰王暉業嘗云：江左文人，宋有
顏延之、謝靈運，梁有沈約、任昉，我子昇足以陵顏轢謝，含任
吐沈。楊遵彥作文德論，以為古今辭人皆負才遺行，澆薄險
忌，唯邢子才、王元景、溫子昇彬彬有德素……謂人曰：詩章易作，逋峭
難為……外恬靜，與物無競，言有準的，不妄毀譽，而內深險。事故
之際，好預其間，所以終致禍敗……傳論[illegible]
[illegible]傳[illegible]床前[illegible]負土，時或加之[illegible]

~~常義傳~~
良吏傳：張恂……子長年為汝南太守，有郡民劉崇之兄弟分析，家貧惟
有一牛，爭之不決，訟於郡庭。長年見之，悽然曰：脫有二牛，各應得一，豈
有訟理？即以家牛一頭賜之○宋世景……[illegible]
[illegible]甲乙遽服
伏罪○明亮……授勇武將軍，亮進曰：臣本官常侍，是第三清，今授臣
勇武，其號至濁，且文武又殊，請更改授。宣武曰：依勞行賞，
不論清濁……[illegible]
[illegible]
酷吏傳：于洛侯……[illegible]
[illegible]

[illegible]

魏恩倖傳（趙脩）

高祖……以吾大臣[illegible]……

[illegible]……[illegible]

[illegible]

逸士列傳、[illegible]

[illegible]

術藝列傳 耿玄、[illegible]

[illegible]

尤延之（李侯之）

入王椅於宅 楊叔疏多檻治高杜 時人為云此乃太尉王宅 豈是王太尉宅 椅後為本部之
寄時為王太尉 宋代余未深居椅之宅 崇尚太尉王宮

本門之…性分剛 [illegible] 時其王 [illegible] 云 [illegible] 評云 [illegible]
[illegible] 何求而 [illegible] 也 [illegible] 外 [illegible] 之式…[illegible] 音讀
[illegible] 文 [illegible] 不同…[illegible]
[illegible] 小說為 [illegible] 神 [illegible] 不合 [illegible]
[illegible] 史 [illegible] 大 [illegible] 文 [illegible] 也 王 [illegible]
[illegible] 二十五 [illegible]
[illegible] 為時所 [illegible] 中 [illegible]
[illegible] 中 [illegible] 一 [illegible]
[illegible]
[illegible] 也 [illegible]
[illegible] 不 [illegible] 男女 [illegible] 一 [illegible]
[illegible] 不 [illegible] 王 [illegible] 文 [illegible]
[illegible] 人 [illegible]
[illegible] 官 [illegible]
[illegible] 人 [illegible] 義 [illegible]
義 [illegible] 史 [illegible] 於大 [illegible]
[illegible] 力世 [illegible]
[illegible] 不 [illegible] 文 [illegible]
[illegible] 不 [illegible] 世 [illegible]
[illegible] 四 [illegible]
[illegible] 三 [illegible] 杜
[illegible] 不 [illegible] 劉 [illegible]

[illegible] 南 [illegible] 日 [illegible]

[illegible] 西門不 [illegible] 八 [illegible]

[illegible] 24 [illegible]

[illegible] 于栗磾傳（于忠） 文選 [illegible]

[illegible] 劉騰 [illegible] 閹官劉騰 [illegible]

[illegible] 劉騰……幼充宮役 [illegible] 廢靈太后於宣光殿 宮門晝夜長閉 內外斷絕 騰自執管鑰……八座九卿 旦造騰宅 參其顏色 然後方赴省府 亦有歷日不能見者……貴于位身之榮……中官為義息衰絰者四十人。

[illegible]

[illegible]水[illegible]又大猶好利忘信　[illegible]劉禪為孝懷皇帝

前趙錄……劉聰……[illegible]又及子粲與[illegible]東聰怒曰吾[illegible]
[illegible]生來哭人[illegible]……立市於後庭，與宮人讌戲，積日不醒……[illegible]
[illegible]並[illegible]聰座[illegible]……[illegible]
趙王之[illegible]曰帝王之起，復何常也，趙王趙帝孤自取之，名號大小豈[illegible]
[illegible]……虎字季龍……[illegible]左右[illegible]，以彈彈人，軍中患之，[illegible]
[illegible]……
[illegible]大小佛[illegible]皇帝[illegible]男女
二十人一模[illegible]……[illegible]
[illegible]……[illegible]以鐵[illegible]
之[illegible]以美飯，以豬狗[illegible]刀杖[illegible]……[illegible]
[illegible]……四面[illegible]
[illegible]以觀之○鐵弗劉虎……[夏錄]赫連勃勃……[illegible]
改姓名曰[illegible]……以鐵伐氏，云王者宗族剛銳如鐵，皆堪
伐人……[illegible]大破[illegible]，積人頭為京觀，號
曰髑髏臺……叱干阿利[illegible]蒸土以築，鐵錐刺入一寸，即殺作人
而并築之……射甲不入即斬弓人，如其入也便斬鎧匠……常居城上，置弓劍
於側，有所嫌忿，手自殺之，群臣忤視者鑿其目，笑者決其脣，諫者謂之
誹謗，先截其舌而後斬之……性[illegible]好治宮室……宮牆五版，其堅可以礪刀斧
○後[illegible]慕容[illegible]……[illegible]
後庭[illegible]宮人[illegible]
[illegible]……[illegible]
[illegible]
[illegible]……[illegible]

[illegible]

季友生[illegible]休[illegible]鳴死[illegible]大生……為[illegible]教[illegible]於北門[illegible]

[illegible]田[illegible]……[illegible]季友思[illegible]東魚鱠仲[illegible]生地[illegible]切責[illegible]以大

[illegible]……[illegible]擁[illegible]可據之……[illegible]絕思……[illegible]……大[illegible]

[illegible]而[illegible]百發[illegible]臨……[illegible]

[illegible]以為[illegible]……[illegible]……[illegible]一[illegible]

[illegible]也一[illegible]……生[illegible]曰[illegible]一[illegible]

也……[illegible]至於長安[illegible]大棗 不[illegible]

人……[illegible]生曰[illegible]飢[illegible]食人[illegible]不[illegible]也[illegible]

[illegible]以[illegible]……如何[illegible]人[illegible]

[illegible]云在[illegible]上[illegible]云在[illegible]庭中[illegible]曰[illegible]何人

也生曰[illegible]乃謀云在生[illegible]食棗[illegible]大[illegible]曰

[illegible]食棗[illegible]生曰[illegible]人[illegible]食棗乃[illegible]

[illegible]雨生[illegible]目所評[illegible]不[illegible]

不[illegible]……生[illegible]生曰[illegible]

[illegible]左右[illegible]已[illegible]

太平……生曰[illegible]而[illegible]刑[illegible]生曰[illegible]

[illegible]人[illegible]而[illegible]生[illegible]

[illegible]下[illegible]人[illegible]……[illegible]

[illegible]一日[illegible]……[illegible]

[illegible]乃[illegible]……[illegible]公[illegible]草[illegible]數人[illegible]曰[illegible]

何[illegible]……大[illegible]中[illegible]收[illegible]

[illegible]奴[illegible]代……[illegible]……[illegible]休[illegible]以[illegible]

[illegible]大哭[illegible]人大呼曰救君[illegible]

一大[illegible]庾[illegible]雖不同之、（晉司馬[illegible]欲遣略[illegible]附[illegible]且曰[illegible]之勢 可[illegible]下[illegible] 又五代史[illegible]傳

多設器 [illegible]乱 其曰[illegible]小兒[illegible]折[illegible]以[illegible]之

[illegible]決◯[illegible]長…政出多門常安…[illegible]將[illegible]見[illegible]百[illegible]入營中[illegible]其書[illegible]詔中[illegible]謂曰[illegible]中[illegible]象[illegible]自出迎在徐[illegible]而[illegible]情遂[illegible]陰[illegible]狂之[illegible]釋[illegible]投[illegible]之去見[illegible]元[illegible]之罪◯[illegible]…趙曰今天[illegible]上[illegible]中下方[illegible]位…

益〔[illegible]〕楊〔九〕指珍寶告之人[illegible]之楊氏表說曰[illegible]又[illegible]邪[illegible]夕死人用金[illegible]何為

琅邪太守王[illegible]銅環[illegible]金[illegible]…

晉司馬[illegible]賈李雄[illegible]著[illegible]金子…[illegible]來[illegible]權[illegible]徐[illegible]置[illegible]隱[illegible]地[illegible]以[illegible]內外[illegible]因[illegible]而[illegible]中原[illegible]帶[illegible]江東之人[illegible]為[illegible]若狐[illegible]云巴蜀[illegible]嗚呼之語不同[illegible]悅[illegible]嗜欲[illegible]…下去云王[illegible]狂[illegible]大腹[illegible]大甲…是可忍孰不可忍也…殷然曰泰是吾婢可…遙[illegible]謝陶侃曰[illegible]山[illegible]遊[illegible]公[illegible]地乎…桓[illegible]云吾王[illegible]少同[illegible]人之[illegible]在[illegible]琅邪[illegible]人相[illegible]朱[illegible]並[illegible]卧內而美人[illegible]天致[illegible]…呂明耽於[illegible]色末年[illegible]飲醒[illegible]光[illegible]外人[illegible]息…

以琴姬張氏為貴人寵冠後[illegible]第三十…乃[illegible]而[illegible]以[illegible]度[illegible]已[illegible]諸姊妹[illegible]張氏[illegible]明不覺而[illegible]夕[illegible]明[illegible]張氏乃[illegible]飲[illegible]內[illegible]而[illegible]遂[illegible]明[illegible]張氏[illegible]家之以被[illegible]絕而死[illegible]左右云以魘死…〔劉〕[illegible]之來也[illegible]自[illegible]斗米[illegible]之乃[illegible]於[illegible]室[illegible]而[illegible]說[illegible]中[illegible]愛[illegible]世[illegible]謂[illegible]之曰我已[illegible]大道[illegible]凡諸[illegible]人也…王[illegible]未葬[illegible]刻[illegible]歌為[illegible]道士[illegible]山[illegible]誅[illegible]婦女尤甚[illegible]金飾[illegible]投之於水而告之曰[illegible]仙[illegible]我[illegible]後就[illegible]也◯[illegible]李雄…[illegible]中[illegible]字[illegible]美[illegible]以教[illegible]

…德[illegible]於[illegible]門[illegible]因於[illegible]宮[illegible]共[illegible]一[illegible]食[illegible]前…[illegible]乃[illegible]入[illegible]於[illegible]不[illegible]曰[illegible]不[illegible]人[illegible]乃以[illegible]教之

入 昭業在東宮 鬱林王 令楊氏之巫民間作楊婆兒歌之由來 日夕祈禱令晏駕早 與何氏書於
紙中作一大喜字作小喜三十六字遶之

又潛遣抽刃而問云 鬱林云曰 是何人也 將殺天子 答曰 我自欲殺天子之[illegible]

帥二樓寺 鄉城 搭錢 所用欲盡 武帝多[illegible]然 臨壯作者七言詩
[illegible]以諷[illegible]曰昔詩云[illegible]賢哲之語[illegible]所作
[illegible]常[illegible]勤[illegible]政法[illegible]不[illegible]

[illegible]相守閉門而死

化[illegible]以[illegible]之

[illegible]極云 海東之改 [illegible] 云[illegible]化[illegible]

[illegible]

並[illegible]出[illegible]日[illegible]坐[illegible]
[illegible]日不[illegible]以[illegible]下[illegible]
[illegible]語[illegible]以[illegible]不[illegible]
論述[illegible]住在京口[illegible]以[illegible]
判[illegible]文字[illegible]
[illegible]或[illegible]
[illegible]入諸廟指[illegible]像曰此是大
英雄生擒數天子 指[illegible]像曰此[illegible]不[illegible]但老年不免兒所[illegible]次入
[illegible]廟 指[illegible]像曰此是大[illegible]不[illegible]左右曰[illegible]
何不[illegible]像 或好財[illegible]
[illegible]財之[illegible]或於婢[illegible] 今[illegible]於[illegible]
[illegible]財[illegible]凡[illegible]不[illegible]人[illegible]
[illegible]

[illegible]陵武進[illegible]也[illegible]武進[illegible]也

[illegible]蕭衍傳 齊末遺民[illegible]
[illegible]未及而[illegible]
[illegible] 東昏性貪[illegible]常語人曰 唯佳[illegible]知[illegible] 入[illegible]表[illegible]
[illegible]昭業[illegible]便於內[illegible]胡[illegible]鐸[illegible]內外
時[illegible]便如此不[illegible]之曰

入。昭業侵父寵姬霍氏，隱匿。蕭鸞[illegible]入，時昭業裸身
與霍氏相對。
[illegible]父[illegible]
此夜宮[illegible]內人哭[illegible]聲[illegible]。周奉叔[illegible]常從單
刀二十口出入禁闈，門衛莫敢訶，以[illegible]人云周郎刀不識君。楊珉
為何氏所幸。蕭鸞請誅珉，何氏[illegible]，昭業與后同坐，流涕覆面，謂
蕭坦之曰：楊郎好年少，無罪，何可枉殺。坦之乃附耳語於昭業曰：此
事別有一意，不可令人聞。昭業呼何氏曰阿奴暫去。寶卷[illegible]
出遊，左右[illegible]禁御刀之徒並為國命，民間謂之刀敕。不欲
令人見之，驅斥百姓，惟置空宅而已。所往之處[illegible]
[illegible]東行驅西，西出驅[illegible]北[illegible]
[illegible]與[illegible]人與[illegible]
至日又不[illegible]。左右輒入富室取物，[illegible]太守王
敬實[illegible]人[illegible]王敬實[illegible]
[illegible] ◎ 梁武帝蕭衍，[illegible]。蕭衍，[illegible]
[illegible]……[illegible]神[illegible]
[illegible]
[illegible]……[illegible]
[illegible]侯景
[illegible]城中無菜[illegible]以[illegible]
[illegible]乃作數千丈[illegible]紙鴟[illegible]因西北風而[illegible]
[illegible]景令善馬射射之，竟不能達也。[illegible]城內大飢[illegible]
人肉[illegible]
[illegible]城內[illegible]人[illegible]以人肉[illegible]牛馬而[illegible]一斗[illegible]
[illegible]兵士[illegible]
[illegible]張寔[illegible]
[illegible]張寔[illegible]
[illegible]東曰[illegible]陽[illegible]南曰朱[illegible]東[illegible]西曰[illegible]北曰

¥ Kaima auona

** 考末弓句證、魏收書之史臣論處略取北史
入烏孤因圖其真之倒像背笑曰我為呂光父子所逼

玄武（罢）[illegible]服事悉物皆依色隨四時存之……崔[illegible]性猜忌，賞罰以喜怒，嘗以[illegible]紀郎中……謂崔[illegible]曰：庚生三日，張良內不須人教，由是甚見之也……
○乞伏國仁……[illegible]像諸教[illegible]未叮嘗未之[illegible]曰我負世祖不負汝[illegible]未[illegible]李[illegible]……○禿髮烏孤……母孕時夢因寢產於被中，乃名禿髮，其俗為被覆之義。○沮渠蒙遜……牧犍……尚世祖妹武威公主……牧犍淫嫂李氏，兄弟三人傳嬖之。李與牧犍姊共毒公主，上遣解毒醫乘傳救公主得愈……牧犍以子[illegible]高昌[illegible]隱藏數人，乃賜[illegible]姊妹[illegible]左右[illegible]用以[illegible]……始罽賓沙門曰曇無讖，東入鄯善，自云能使鬼治病，令婦人多子，與鄯善王妹曼頭陀林私通，發覺亡奔涼州，蒙遜寵之，號曰聖人。曇無讖以男女交接之術教授婦人，蒙遜諸女子婦皆往受法。世祖聞諸行人言曇無讖之術，乃召曇無讖，蒙遜不遣，遂發露其事，拷訊殺之。至是帝知之，於是賜昭儀沮渠氏死。
高句麗、百濟、勿吉、失韋、豆莫婁、地豆干、庫莫奚、契丹、烏洛侯傳。百濟王餘慶上表曰……去庚辰年後，臣西界小石山北國海中見屍十餘，並得衣器鞍勒，視之非高麗之物，後聞乃是王人來降臣國，長蛇隔路，以沉於海……又上所得鞍一，以為實驗。顯祖詔曰……今所遣使，浮海以撫荒外之國，從來積年，往而不返，存亡達否，未能審悉。卿所送鞍，比校舊乘，非中國之物，不可以疑似之事，以生必然之過……○勿吉國……初婚之夕，男就女家執女乳而罷……俗以人溺洗手面……其父母春夏死，立埋之，冢上作屋，不令雨濕；若秋冬，以其屍捕貂，貂食其肉……國南有從太山者，華言太皇，俗甚敬畏之，人不得山上溲汙，行逕山者以物盛去。○豆莫婁國……俗淫，尤惡妒婦，妒者殺之，尸其國南山上至腐，女家欲得，輸牛馬乃與之。
氐、吐谷渾、宕昌、鄧至、蠻、獠傳。氐……自號曰白馬……盛孫玄統

*元秘史、La Fontaine
**翦東芳陸、魏收書比之全書北史西域傳

統位……雖稱蕃於劉義隆，仍革晉永熙之稱，改用義隆元嘉正朔。初書稱謂云曰吾與紀為從為晉至此為宋帝……推其子大眼、小眼……吐谷渾阿豺有子二十人……謂曰：汝等各奉吾一隻箭，折之地下。俄而命母弟慕利延曰：汝取一隻箭折之。慕利延折之。又曰：汝取十九隻箭折之。延不能折。阿豺曰：汝曹知否？單者易折，眾則難摧，戮力一心，然後社稷可固。言終而死……參觀毛子傳…又見魏書吐谷渾傳……其海周回千餘里，海內有小山，每冬冰合後，以良牝馬置此山，至來春收之，馬皆有孕，所生得駒，號為龍種，必多駿異。○條……又俗不識所生男女，唯以長幼次第呼之，丈夫稱阿暮、阿段，婦人阿事、阿光之類，蓋語之次第稱謂也……雖所求處指方向而口嘯，依並尋蹤……其殺其父者，逆求得一狗以謝其母，得狗則不復嫌恨……尤多淫祀，所殺之人若其無父，必剝其面皮，籠之於竹，及燥曝之，曰鬼，歲時祀之以求福焉。

西域傳于闐、焉耆：成周公萬度歸破焉耆，露板至，帝省訖，賜召崔浩告之曰：萬度歸以五千騎經萬里，拔焉耆三城，獲其珍奇異物及諸委積不可勝數。自古帝王雖云即序西戎，有如指注，不能控引也。陛下今手把而已之如何。○龜茲國……俗性多淫，置女市，收男子錢入官。土多孔雀，群飛山谷，人取養而食之。○悅般國……其人清潔於胡，俗剪髮齊眉，以醍醐塗之，昱昱然光澤，日三澡漱，然後飲食……其王嘗將數千人入蠕蠕國……入其界百餘里，見其部人不浣衣，不絆髮，不洗手，婦人以舌舐器物，王謂其從臣曰：汝曹誑我入此狗國。乃馳還。大檀遣騎追之，不及。○波斯國……有鳥形如橐駝，有兩翼，飛而不能高……其王姓波氏，名斯……王即位以後，擇諸子內賢者，密書其名，封之

卷百三十三之二〔魏收〕論南北八史中最為冗穢，其自序云[illegible]知於收為七代祖，而其[illegible]七百餘年，[illegible]是[illegible]他人者[illegible]不知也〕
〔又見補〕

[illegible]庫[illegible]及[illegible]之[illegible]，[illegible]為[illegible]位……俗事天神、胡神，文字似婆羅門……死者多棄屍於山，一月著服[illegible]外，其人[illegible]不淨人……大月氏國：太武時，其國人商販京師，自云能鑄石為五色琉璃，於是採礦山中，於京師鑄之，既成，光澤乃美於西方來者。乃詔為行殿，容百餘人，光色映徹，觀者見之，莫不驚駭，以為神明所作。自此中國琉璃遂賤，人不復珍之。

蠕蠕、匈奴宇文莫槐、徒何段就六眷、高車傳：太祖謂尚書崔玄伯曰：蠕蠕之人，昔來號為頑囂，每來抄掠，駕牸牛奔遁，驅犍牛隨之，牸牛伏不能前。異部人有教以犍牛易之者，蠕蠕曰：其母尚不能行，而況其子！終於不易……高車：俗云匈奴單于生二女，姿容甚美，國人皆以為神。單于曰：吾有此女，安可配人？將以與天。乃於國北無人之地築高臺，置二女其上，曰：請天自迎之。經三年，其母欲迎之，單于曰：不可，未徹之間耳。復一年，乃有一老狼晝夜守臺嘷呼，因穿臺下為空穴，經時不去。其小女曰……將下就之。其姊大驚曰：此是畜生……妹不從，下為狼妻而產子……俗不清潔，喜致震霆，每震則叫呼射天……[illegible]曰……風馳鳥赴，倏來忽往

自序：曾祖收字伯起，小字佛助……性[illegible]，好習騎射……滎陽鄭伯調之曰：魏郎弄戟多少？收慚，遂折節讀書。夏月坐板牀，隨樹陰諷誦，積年，牀板為之銳減……兼中書舍人，與濟陰溫子昇、河間邢子才齊譽，世號三才……帝[illegible]閱，何能名人，日暮莫能知，收答曰[illegible]董[illegible]向[illegible]，俗云（[illegible]月[illegible]）……邢劭[illegible]在[illegible]……試於西門豹祠[illegible]，司馬子如曰：魏收為史官，書吾善惡。聞北伐時，諸貴常餉史官飲食，司馬僕射頗曾餉不？因共大笑。仍謂收曰……我後世身名在卿手，勿謂我不知……文襄戲謂人曰……[illegible]子才、子昇時有所作，至於詞采，並不及[illegible]

* 參觀顏氏家訓

參觀翻譯名義集[illegible]論權實

[illegible]

釋老志[illegible]

[illegible]

[illegible]依佛法修證之三[illegible]五戒[illegible]

[illegible]仁義禮智信同名而異實[illegible]

[illegible]

[illegible]

[illegible]

[illegible]佛法有二種[illegible]

一者實二者權[illegible]

[illegible]

[illegible]

[illegible]

[illegible]佛國[illegible]

[illegible]沙門[illegible]

鳩摩羅什[illegible]

[illegible]

[illegible]

[illegible]

[illegible]

[illegible]

[illegible]

*全唐文　吕温曲江宴记

释赵郡沙门法果每言太祖明叡好道即是当今如来遂常致拜谓人曰能鸿道者人主也我非拜天子乃是礼佛耳*法果四十始为沙门有子曰猛[illegible]……于长安草堂寺集义学八百人重译经本罗什聪辩有渊思达东西方言……罗什之撰译僧肇常执笔定诸辞义注维摩经又著数论皆有妙旨……世祖初即位亦遵太祖太宗之业……先是沮渠蒙逊在凉州亦好佛法有罽宾沙门昙摩谶……与沙门智嵩等译涅槃诸经十余部又晓术数禁咒历言他国安危多所中验蒙逊每以国事谘之……帝命蒙逊送谶诣京师惜而不遣既而惧魏威责遂使人杀谶谶死之日谓门徒曰今时将有客来可早食以待之……智嵩亦尔……戒行峻整……与门徒数人欲往胡地道路饥馑绝粮积日弟子求得禽兽肉请嵩强食嵩以戒自誓遂饿死于酒泉之西山弟子积薪焚其尸骸骨灰烬唯舌独全色状不变……[illegible]长安也……道俗少长咸见坑戮惠始身被白刃而体不伤众大怪异……世祖甚重之……始自习禅至于没世称五十余年未尝寝卧或时跣行虽履泥尘初不污足色愈鲜白世号之曰白脚师……世祖……虽归宗佛法敬重沙门而未存览经教深求缘报之意及得寇谦之道帝以清净无为有仙化之证遂信行其术时司徒崔浩……奉谦之道尤不信佛与帝言数加非毁……会盖吴反杏城关中骚动帝乃西伐至于长安先是长安沙门种麦寺内御驺牧马于麦中帝入观马沙门饮从官酒从官入其便室见大有弓矢矛楯出以奏闻帝怒曰此非沙门所用当与盖吴通谋……命有司案诛一寺阅其财产大得酿酒具及州郡牧守富人所寄藏物盖以万计又为屈室与贵室女私行淫乱……浩时从行因进其说诏诛长安沙门焚破佛像敕留台下四方令一依长安行事又诏曰彼沙门者假西戎虚诞妄生妖孽……限今年二月十五日……王公私养沙门过期不出沙门身死容止者诛一门……乃下诏曰昔后汉荒君信惑邪伪妄假睡梦

又參觀李存伯傳李瑞白註
卅 全唐文、宋景文集卷[illegible]

多假妖鬼以亂天常……由是政教不行，禮義大壞，鬼道熾盛，視王者之法蔑如也……朕承天緒……欲除偽定真，復羲農之治。其一切盪除胡神，滅其蹤跡……自今以後，敢有事胡神及造形像泥人銅人者門誅。雖言胡神，問今胡人，共云無有。皆是前世漢人無賴子弟劉元真、呂伯彊之徒，接乞胡之誕言，用老莊之虛假，附而益之，皆非真實。至使王法廢而不行，蓋大姦之魁也……非常之人，然後能行非常之事。非朕孰能去此歷代之偽物……諸有佛圖形像及胡經，盡皆擊破焚燒，沙門無少長悉坑之。是歲真君七年三月也。時恭宗為太子監國……恭宗言雖不用，然猶緩宣詔書，遠近皆豫聞知，~~[illegible]~~得各為計……始謙之與浩同從車駕，苦與浩諍，浩不肯，謂浩曰：卿今促年受戮，滅門戶矣……恭宗潛欲興之，未敢言……佛淪廢終帝世，積七八年，然禁稍寬弛，篤信之家，得密奉事，沙門專至者，猶竊法服誦習焉，唯不得顯行於京都矣。高宗踐極，下詔曰……釋迦如來功濟大千，惠流塵境……[illegible]……是以先朝因其瑕釁，戮其有罪。有司失旨，一切禁斷……雖因田獵[illegible]獲寶書一卷，[illegible]上下不[illegible]帝乃惕然，問左右曰此是何書，為此僧為雄[illegible]以為怪……以茲事推之，又是比丘等所[illegible]甚為數日[illegible]於資誘性情[illegible]……任城王澄奏曰……故比日私造，動盈百數……或比滿城邑之中，或連溢屠沽之肆，或三五少僧共為一寺，梵唱屠音，連簷接響……若此之徒，[illegible]依此林，今比滿諸城邑……乃釋氏之糟糠，法中之社鼠，內戒所不容，王典所應棄……未[illegible]天下喪亂，加以河陰之酷，朝士死者，其家多捨居宅以施僧，京邑第舍，略為寺矣……所在編民，相與入道，假慕沙門，實避調役，猥濫之極……略而計之，僧尼大眾二百萬矣，其寺三萬有餘

人太醫周澹苦其煎採之役，欲廢其事，乃陰令妻貨仙人博士張曜妾，得曜隱罪。曜懼死，因請辟穀，太祖許之……而練藥之官仍為不息，久之太祖意少懈，乃止。

……道家之原，出於老子……及張陵受道於鵠鳴，因傳天官章本千有二百……其三元九府，百二十官，一切諸神，咸所統攝。又稱劫數，頗類佛經。及劫終，稱天地俱壞。其書多有禁秘，非其徒也，不得輒覽。至於化金銷玉，行符敕水，奇方妙術，萬等千條，上云羽化飛天，次稱消災滅禍……故好異者往往尊事之。太祖好老子之言，誦詠不倦。天興中，儀曹郎董謐因獻服食仙經數十篇。於是置仙人博士，立仙坊，煮煉百藥……令死罪者試服之，非其本心，多死無驗。个世祖時，道士寇謙之……少修張魯之術，服食餌藥，歷年無效。幽誠上達，有仙人成公興，不知何許人，至謙之從母家傭賃……謙之……請師事之，興固辭不肯，但求為謙之弟子……興將謙之入華山，令謙之居一石室，自出采藥，還與謙之食藥，不復飢。乃將謙之入嵩山，有三重石室，令謙之住第二重。歷年，興謂謙之曰：興出後，當有人將藥來，得但食之，莫為疑怪。尋有人將藥而至，皆是毒蟲臭惡之物，謙之大懼出走……興歎息曰：先生未便得仙，政可為帝王師耳……仙人成公興……坐失火燒七間屋，被謫為寇謙之作弟子七年……謙之守志嵩岳，精專不懈……忽遇大神，乘雲駕龍，導從百靈……自稱太上老君，謂謙之曰……授汝天師之位，賜汝雲中音誦新科之誡二十卷……汝宣吾新科，清整道教，除去三張偽法，租米錢稅，及男女合氣之術。大道清虛，豈有斯事……有牧土上師李譜文來臨嵩岳，云老君之玄孫……六十餘卷，號曰錄圖真經，付汝奉持……此吾之所不了……其經云佛者，昔於西胡得道，在四十二天為延真宮主……遂起天師道場於京城東南，重壇五層，遵其新經之制……恭宗見謙之奏造靜輪宮，必令其高不聞雞鳴犬吠之聲，欲上與天神交接，功役萬計，經年不成，乃言於世祖曰：人天道殊，卑高定分……今謙之欲要以無成之期，說以不然之事……必如其言，未若因東山萬仞之上，為功差易……世祖深然恭宗之言，但以崔浩贊成，難違其意，沉吟者

尤之次日晝亦去其黨朱子說余何稽五三百功德之……後有一日忽言鼻息不接腹中大痛而行四如嘗服至使終須臾口中衆狀如烟足云云半月乃銷……羅崇……自稱受道於中條山……條山有穴山崛嵱蓮業根處入穴中見化人令之往來踪門東御絕何須崇乃穴乃百餘步遂房屋至有門以崇注園不違奏陛之並月且學修道之說子致其以託於道章得而不當何至於此古謂子使人以就退人以祀令陛之皇傷勝稍矣云云。此道士寧不精至只將西才妙可賞